1974 شهيداً
و9384 جريحاً منذ بداية
العدوان العام الماضي
4

الديار

50000 ل.ل. لبنانية ـ سياسية ـ مستقلة ـ الحقيقة في كل دار 50000 L.L.

الرياضة اللبنانية يصيبها
الشلل بسبب الحرب
جلال بعينو
8

السنة السادسة والثلاثون ـ العدد 12684 | الجمعة 4 تشرين الأول 2024 | Vendredi 4 Octobre 2024 | 36ème année N 12684 | www.addiyaronline.com | 12 صفحة

التوغل البري يتحول الى كابوس: قوات النخبة في «مصيدة» المقاومة

اسرائيل تنتقم بتوسيع نطاق التدمير... حزب الله لن يرفع «الراية البيضاء»

● الحلول الداخلية تصطدم بالفيتو الاميركي... هوكشتاين «مش عالسمع»

ابراهيم ناصرالدين

لليوم الثاني على التوالي صدق رجال الله بوعدهم للامين العام الشهيد السيد حسن نصرالله، وحولوا جنود الاحتلال الى اشلاء بمجرد ان لامست اقدامهم الامتار الاولى للحدود اللبنانية مع فلسطين المحتلة. وبعد سحق معظم وحدة «الايغوز» امس الاول جاء دور لواء «غولاني» بالامس، حيث قتل 17 ضابطا وجنديا في المواجهات مع قوات النخبة في حزب الله، وبات تعبير كارثة المناورة البرية في الشمال الاكثر تداولا في الاعلام الاسرائيلي، وسط قلق جدي من الغرق في وحول لبنان مرة جديدة. عمليات المقاومة تجاوزت بالامس الـ 30، كمائن، ومصائد،

(التتمة ص9)

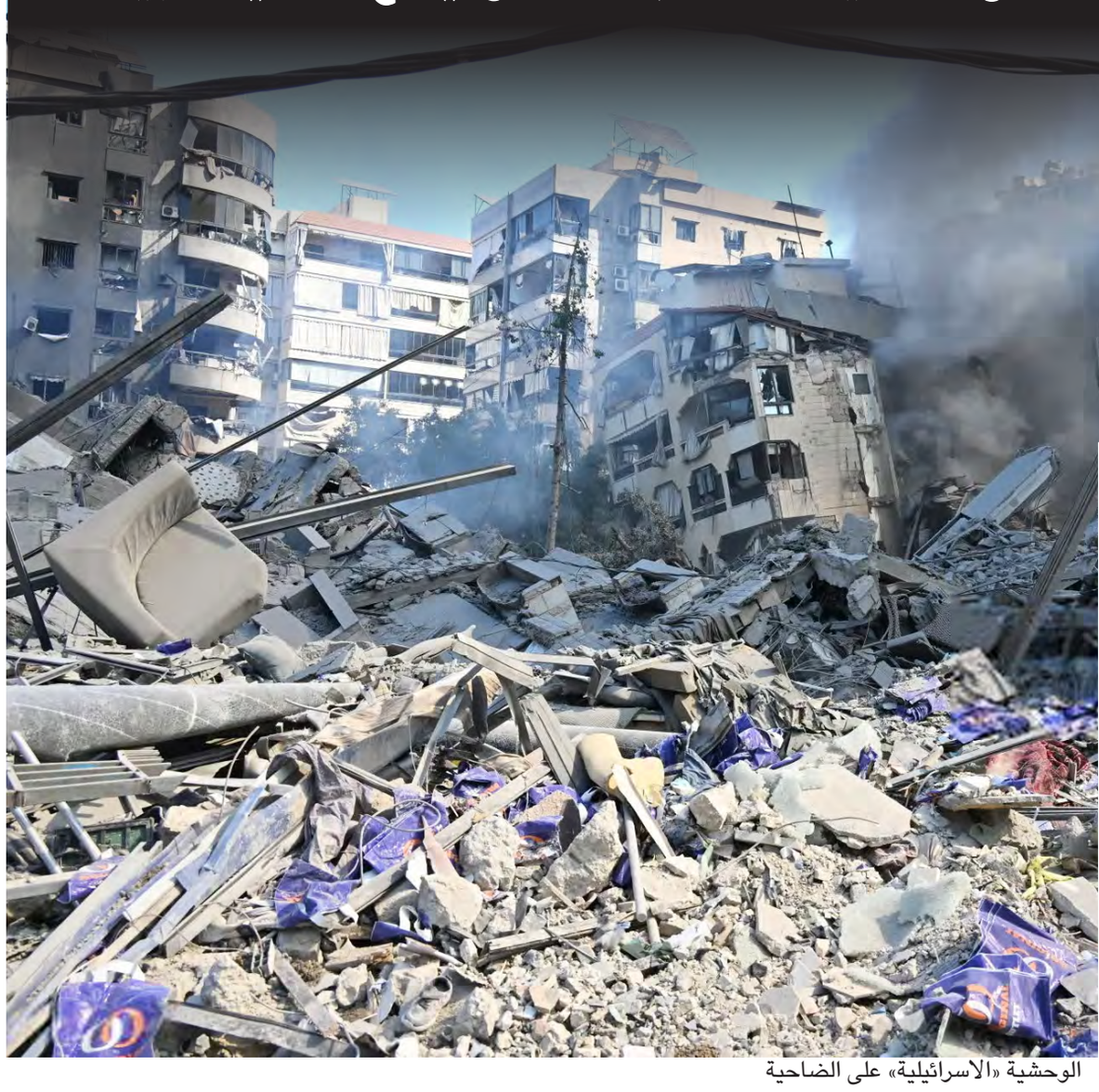

الوحشية «الاسرائيلية» على الضاحية

غارة أصابت مكتب العلاقات الاعلامية لحزب الله في الضاحية... محمد عفيف: الفريق الإعلامي بخير

3

غارات إسرائيلية عنيفة تستهدف الضاحية الجنوبية لبيروت ليلاً

شهدت الضاحية الجنوبية لبيروت مساء أمس سلسلة من الغارات الجوية العنيفة التي شنّتها طائرات حربية إسرائيلية، مما أسفر عن دمار واسع في العديد من الأبنية السكنية والبنى التحتية، وأفادت مصادر محلية بأن الغارات استهدفت مناطق متعددة في الضاحية، حيث سُمع دوي انفجارات هائلة واندلعت حرائق في عدة مواقع. وأشارت التقارير الأولية إلى وقوع عدد من الضحايا بين قتيل وجريح، فيما لا يزال الكثيرون عالقين تحت الأنقاض، ما دفع فرق الدفاع المدني والإسعاف إلى التحرك بسرعة لإنقاذ المدنيين.

حماس: إبعاد الحركة عن غزة وهم لن يتحقق

● مجازر جديدة والاحتلال ينسحب من خان يونس

أكد القيادي في حركة المقاومة الإسلامية (حماس) عزت الرشق أن إبعاد الحركة أو قادتها عن قطاع غزة «وهم إسرائيلي» لن يتحقق. جاء ذلك تعقيبا على تقارير بشأن إمكانية مغادرة قادة حماس غزة ضمن صفقة لوقف إطلاق النار في القطاع وتبادل الأسرى مع الاحتلال الإسرائيلي.

فقد قال الرشق عبر حسابه على منصة تليغرام «لا أعلق عادة على الشائعات السخيفة التي تنشرها بعض وسائل الإعلام»، مضيفا أن «حماس موجودة في فلسطين، تقاتل العدو الذي يحتل فلسطين». وشدد على أن «إبعاد حماس أو قادتها عن غزة هو حلم ووهم إسرائيلي لن يتحقق»، مشيرا إلى أن «المنطق يقتضي أن يرحل

(التتمة ص9)

الانتخابات الرئاسيّة مُقابل العودة الى الـ1701... وإلّا؟

ميشال نصر | 2

نتنياهو وقّت الحرب الواسعة بعد تأكّده من استشهاد نصرالله

كمال ذبيان | 2

النزوح السوري عبء إضافي في الحرب... هل تفعل الحرب ما عجزت عنه السلطة السياسيّة والمنظمات الدولية؟

ابتسام شديد | 4

مشاورات إسرائيلية مكثفة وواشنطن تلزم نتنياهو برد «منضبط»

● بزشكيان يلتقي بن فرحان: طي صفحة الخلافات

3

البترويوان: تحوّل تاريخي يُهدّد هيمنة الدولار

إيمان درنيقة الكمالي | 5

على طريق الديار

استهداف العدو الاسرائيلي للوحدة الاعلامية في حزب الله، هو عمل همجي ووحشي ويخرق القانون الدولي، لان في الوحدة الاعلامية في حزب الله، كما ظهر بعد الاستهداف، لا يوجد اي اسلحة ولا مخازن قذائف او صواريخ، بل مركز اعلامي بحت يستعمل الفكر والقلم والمقابلة الصحافية. وعلى كل حال، الكيان الصهيوني استهدف مستشفيات وقتل مرضى وقتل اطباء ومسعفين، اضافة الى اعلان وزير الصحة اللبناني ان اكثر من 120 ممن يعملون في الهيئات الصحية في لبنان قد استشهدوا بسبب العدوان الاسرائيلي والقصف الجوي، اضافة الى تدمير اكثر من 15 مركزا صحيا ومستشفى لم يكن فيها اي اسلحة.

ان النسيج الاجتماعي الذي يتكون منه الكيان الصهوني، يبدو انه غير قابل للحياة مع شعوب المنطقة، وسيبقى جسما غريبا عنها. وإن كل معاهدات السلام التي حصلت، ما هي الا حبر على ورق، وليس لها مقومات الحياة. وعلى كل حال، من دون حل الدولتين او اعطاء الشعب الفلسطيني دولة ذات سيادة يشعر فيها الفلسطيني بانه سيد حر على جزء من فلسطين المحتلة، فان الشرق الاوسط سيبقى في غليان وفي صراع مستمر بين الظلم والقهر والقتل وخطاب الكراهية. وافعال الكراهية ايضا مستمرة في المنطقة، الى ان يحصل تضامن عربي ودولي يلجم الكيان الصهيوني عن افعاله الاجرامية التي تخرق ليس القانون الدولي فقط، بل القانون الانساني واحترام الانسان على ان الله قد خلقه، وله مقومات الحياة والصلاة والعيش في كرامة وعزة نفس، من دون اي اذلال.

«الديار»

جهنم التي تنتظرهم...

نبيه البرجي

لهذا قال لـه ايهود بـاراك «لا تذهـب بنا الى جهنـم». يعلم أن مصطلح «العملية المحدودة» أكثر من أن يكون كاريكاتورياً، مصطلح خادع. مثلما كذب آرييل شـارون عـام 1982، ودخـل الى بيروت لفرض الجمهورية ولفرض رئاسة الجمهوريـة في لبنـان، بنيامين نتنياهو يكذب، وهو الذي يعتبر أن الاستيلاء على لبنان، يعني ازالة أي دور وأي أثر لايران في المنطقة.

الأميركيون الذين يحملونه عـلى ظهورهم قالوا له ما قاله له باراك. قفز فوق الجميع لتكون النتيجة، مثلما بكت الميركافا عام 2006، الآن تناثرت أشلاء الجنود بين التلال، ليفرّ من تبقى منهم مثلما تفرّ الفئران المذعورة.

كان واضحـاً من أقوال وتعليقات أهـل اليمين الرهان على أن ما دعوها «حفلـة الاغتيال الفاخرة»، لا بد أن تفضي الى تخلخل كارثي ليس فقط في البنية السيكولوجية لحزب الله، وانما أيضا في البنيـة التنظيمية، تالياً في البنيـة العملانية. ما حصل يوم الأربعاء ضربة على رأس نتنياهو الذي تغيّرت للتو تقاطيع وجهه، من الشـعور بالزهو الى الشعور بالصدمة. اذاً... المقاومة لا تزال المقاومة، ليرفع محمـد عفيف، ومن بين الأنقاض في الضاحية، صوت التحدي وصوت الكبرياء، اننا هنا...

لا وقت للشـقاق، أيها الاشـقاء العرب. هـذا وقت القبضات المرفوعة حتى من قبورنـا في وجه البرابرة، لنتوقف قليلاً أمام دعوة احدى الصحـف العربية اللبنانيين الى الاسـتعداد لمرحلة «ما بعد حزب الله» الـذي في طريقه الى الاندثار، كون الوصاية «الاسرائيلية» على لبنان (وربما على العرب) أفضل من الوصاية الايرانية.

اذ نرفـض أي وصاية على لبنان، مع أن المنظومة السياسـية وضعتنا تحت كل اشكال الوصايات، ودون أن يكون لبنان بتشكيله الفسيفسـائي أهلاً للتماهي مع النموذج الايديولوجي في ايران، نسأل الاشقاء أياهم أي لبنان حين تزول المقاومة، اذا لاحظنا كيف تجثم قبائل ياجوج وماجوج على تخومنا التي قال ميشال شيحا وموريس الجميل وشارل مالك، انها تخوم الجحيم!

قد نكون ضد تفجير الجبهـة الجنوبية، ونحن في دولة على مسـافة خطوة من الهاوية، وقد لا نؤمن أن قضية فلسـطين ليست قضيتنا وحدنا دون سائر العرب (ودون سائر من يوصفون بالمسلمين). ولكن ألم تكشـف الاشهر المنصرمة أن من حوّل غزة الى ركام، يريد تحويل بيروت الى ركام؟ ماذا عن دمشق التي قال سفر اشعيا انها «تزول من بين المدن وتصبح ركاماً من الأنقاض»؟

لكن الفلسـطينيين، ومن بين ذلـك الركام الـذي لكأنه ركام هيروشيما وأكثر، حطموا الاسطورة الاسبارطية في «اسرائيل»، بل وفي الشرق الأوسط. المعلقون «الاسرائيليون» من قالوا «لولا أميركا لكان علينا أن نقاتل الفلسـطينيين بالعصي وبالحجارة»، وهكذا بدا المشـهد. بنيامين نتنياهو يجر جـو بايدن وراءه كمن يجر عربة الموتى. على جدار في غزة كتبت هذه العبارة «أثنان الى صندوق القمامة».

رجل لا يقود «اسرائيل» فحسب الى الهاوية، كل الشرق الأوسط الى الهاوية، كمنطقة تعاني مـن الخواء، ليس فقط من الفراغ، لأنهـا ما زالت تصر على البقاء على مسـافة ضوئية من الزمن. هـذا لا يجعلنا نغفل تلـك المجموعة من الفلاسـفة والمفكرين اليهود، الذين يرفضون الانتماء الى ايديولوجيا الدم، وعلى خطى الفيلسوف اليهودي الهولندي باروخ سبينوزا (1632 ـ 1677).

بين يدي الآن كتاب لفريديريك لونوار (Le miracle Spinoza)، وحيث المواجهة مع أولئك الملوك (ملـوك التوراة) الذين «يظنون أنهم يسوقون الله بالعصا. ذاك الله الذي اضاء فينا العقل والقلب، والذي لا أثـر له في رؤوس الأحبار، وهـم يحفرون الأنفاق في أرواحنا». تصوروا ألّا يرى موشي هالبرتال، اسـتاذ الفلسـفة الاسرئيلي في جامعة نيويورك، في لبنان سوى «مقهى الأراكيل».

ماذا اكتشـف بنيامين نتنياهو ويؤاف غالانت وهرتسي ليفي، في ما دعته «يديعوت أحرونوت» «الفجر الأسـود»؟ ليس فقط الأداء الخارق عبر المسـافة صفر مع الغزاة، بل حنكة خارقة في التخطيط والتنفيذ. قيل لنا هي صرخة السـيد التي ستبقى تزلزل في صدور من نذروا أنفسهم للدفاع عن تراب لبنان، وعن مستقبل لبنان في وجه مـن احترفوا صناعة المـوت وصناعة الخراب، لتصفهم الفيلسـوفة اليهودية الأميركية جوديت باتلر بـ «أولئك الذين لا صلة لهم بالحياة».

باراك قال لهم، أوستن قال لهم «اياكم وجهنم». المقاومون قالوا لهم «أهلاً بكم في جهنم»، لتقـول وكالة «بلومبرغ» هكذا تفتح البوابة الديبلوماسية...

نتنياهو وقّت الحرب الواسعة بعد تأكّده من استشهاد نصرالله
العدو الإسرائيلي يُحاول فرض شروط عسكريّة وسياسيّة

كمال ذبيان

تتحرك الاتصالات السياسية اللبنانية باتجاهين: الاول ديبلوماسي لوقف الحرب "الاسرائيلية" التدميرية على لبنان وغزة ايضـاً، والثاني دسـتوري بانجاز انتخاب رئيس للجمهورية بعد عامين على الشغور، الذي شل الى حد كبير عمل المؤسسات الدسـتورية، بوجود حكومة تصريـف اعمال منفوصـة الحضور من قبـل «التيار الوطنـي الحر»، ومجلـس نواب ينعقـد عند الضرورة التشريعية.

فتوسـيع الاشتباك العسـكري بين العدو الاسرائيلي و حـزب الله وخروجه عـن قواعـده، بتفجير اجهزة الاتصالات بعناصر من الحزب، ثم مسلسـل الاغتيالات الذي اسـتهدف قادة حزب الله، وعلى رأسـهم الامين العام الشـهيد السيد حسن نصرالله، فان رئيس حكومة العدو الاسرائيـلي لا يرغب بوقف الحـرب على لبنان، الذي سـيحوله الى غزة ثانية، كـما توعّد هو ووزراؤه وقادته العسـكريون. وما فعله في غزة، يمارسـه في لبنان عسـكرياً وسياسياً، بحيث اسـقط كل المبادرات والقرارات مـن الامم المتحدة الى الوسـاطات الدولية، فكان ينسف الهدنات، سـوى ما قبله مع بداية الحرب على غزة، بهدنة مؤقتة لمدة ستة اسابيع، مقابل تسليم رهائن "اسرائيليين" لـدى حركة حماس احتجزتهم في اثناء عملية طوفان الاقصى قبل عام، ومبادلتهم باسرى فلسطينيين في السجون الصهيونية.

فمنذ عـام ونتنياهو يرفض وقـف حرب الابادة على غـزة، واذا قبل يهـدده وزراء في حكومته من الاحزاب الدينية المتطرفة باسـقاطها، وكذلـك كان يماطل مع الادارة الاميركية ان يقبل الحل السـياسي، وما سـمي بمبادرة بايدن الذي قال انها مقترحـات نتنياهو نقلها عنه في نيسان الماضي لوقف الحرب، لكنه تملص منها، عندمـا حقق انجازا عسـكرياً او امنيـاً، كمثل اغتيال رئيس المكتب السياسي لحركة حما" اسماعيل هنية في طهران، او القائد العسكري لحماس محمد ابو ضيق، ثم الدخول الى رفح والسيطرة على المعابر بين مصر وغزة، دون ان يلتفـت الى نداءات واحتجاجـات اهل الرهائن "الاسرائيليين"، ولا الى قرارات المحكمة الجنائية الدولية التي جرّمته، ووصفت ما يقوم به الجيش "الاسرائيلي" بحرب الابادة الجماعية.

وما اتبعـه نتنياهو في غـزة، يسـتعيده في لبنان الذي ربـط حزب الله وقـف الاعمال العسـكرية عند الشريط الحدودي مع فلسـطين المحتلة، وعودة سكان مستوطناتها بوقف حرب الابادة والتدمير على غزة التي يسـاندها، وهذا ما رفضه العدو الاسرائيلي، الذي قرر نقل الثقل العسـكري الى الجبهة الشـمالية مع لبنان، والقضاء على حـزب الله فيه قيـادة وكوادر وعناصر وبنية عسـكرية، فنقل الوية عسـكرية الى الشمال، ووضع النخبـة في جيش الاحتلال عـلى الجبهة مع لبنان.

ومع نقل العدو الاسرائيلي لحربه الواسعة الى لبنان، تحركت دول لوقفها، فصدر موقف مشـترك من اميركا وفرنسـا يدعو الى هدنة في لبنان لمدة 21 يوماً، تتزامن مع وقـف الحرب في غزة، وعودة السـكان الى جانبي الحدود في جنوب لبنان وشمال فلسطين المحتلة، فلقي التوافق الاميركي ـ الفرنسي تأييداً من الاتحاد الاوروبي وكندا واسـتراليا واليابان والمانيا والسـعودية ومصر وقطر...

وقابل لبنان هذا البيان بالموافقة الفورية، لكن العدو الاسرائيلي الذي كان بـاشر التمهيد للحرب بالتفجيرات والاغتيالات، لم يعـط جواباً وانتظر ما سـتفسر عنه عمليات اجرامه، لا سـيما بعد ان اسـتهدف مقر وجود الامين العام لحزب الله السـيد حسن نصرالله، فلما تأكد من اغتياله ابلغ واشـنطن وباريس انه لن يوقف الحرب على لبنان، الا بالقضاء عـلى كل من يهدد وجود وامن الكيان الصهيـوني، فاعطي فرصة من البيت الابيض ان ينهي وجود حزب الله في لبنان.

و وفق ما وصل من معلومات ديبلوماسية للمسؤولين اللبنانيين، بان العدو الاسرائيلي لن يلتزم بالبيان الدولي بوقف الحرب، فهو يقترب من الانتصار على «الارهاب» وفق وصفه، ووافقه الرئيـس الاميركي على خطوته، ووصف اغتيال السيد نصرالله بان العدالة اقتصت منه، وهكذا بـدأ العدو الاسرائيلي حربه منـذ منتصف ايلول الماضي، بعد ان اعطى مجلـس الوزراء المصغر ومجلس الحـرب ("الكابينت") موافقته على قـرار الحرب على لبنان، وتـرك التوقيت لنتنياهو الـذي حدده بعد اعلان حزب الله استشهاد السـيد نصرالله مع من كانوا معه من مساعديه في المبنى، الذي كان من ضمن ستة ابنية دمرها باسلحة وطائرات اميركية الصنع.

فلبنـان الـذي يسـعى المسـؤولون فيـه الى حل ديبلومـاسي بتطبيـق القرار 1701، لم يلـق التجاوب من العدو الاسرائيلي، الذي يحـاول ان يفرض شروطه باجتثاث المقاومة في لبنـان، وبمقدمها حزب الله، فلم يعد يرضى بابعاد قوات الرضوان مسـافة 8 او 10 كلم عن الحدود، بل يريد ان يفرض «اجندة سياسـية» على لبنان، كما حاول في غـزوه للبنان صيف 1982 وفق ما نقل ديبلوماسـيون اجانب الى لبنـان، الذي تحفظ عن الـشروط "الاسرائيلية"، وهذا ما دفـع بالرئيس نبيه بري الى ان يدعو الى التوافق على رئيس جمهورية دون حوار، وقطع الطريـق على العدو الاسرائيلي وشروطه، الـذي مع بدء توغلـه في البر اللبنـاني لاقى مقاومة اوقعت به خسائر.

ستهزمون إذا دستم أرض لبنان

نور نعمة

من الواضح ان الحكومة «الاسرائيلية» الحالية بقيادة رئيسها بنيامين نتنياهو، هي اكثر حكومة صهيونية من بين الحكومات السابقة الاكثر تطرفا وتوسعا في سرقة وقضم ارضنا. ذلك ان هـذه الحكومة المتطرفة والمتهورة في الوقت ذاته، سقط القناع عن وجهها القبيح، واظهرت هدفها الخبيث تجاه لبنان: انها تريد احتلال ارضنا، وليس اعادة المستوطنين الى الشمال.

منذ البداية، نحن على دراية من اهداف هذه الحكومة المجرمة، ولكن نقول ذلك للآخرين الذين كانوا يعتقدون ان «اسرائيل» ممتعضة من حرب الاسناد، وهي خائفة على مواطنيها وتريد ان يعيشـوا بامان، في حين ان الحقيقة بانت منذ ان احتل الجيـش «الاسرائيلي» غزة واقدم على خطوات استفزازية في الضفة الغربية، انه بدأ يعد العدة للتوسع شمالا واحتلال اراض لبنانية واسعة.

وخلاصة القول ان الخطـر «الاسرائيلي» على ارضنا وسـيادتنا كبير، بخاصة مع رئيـس وزراء «اسرائيلي» مجرم ومغرور، فضلا عـن ان لديه دعما اميركيا مطلقا لتحقيق اهدافه تحت شعار «امن «اسرائيل».

اعتقد نتنياهو انه باعتماده سياسـة الاغتيالات لقادة حزب الله، ومن ثم تجاوزه لكل الخطوط الحمراء باغتيال امين عام الحزب الشهيد السيد حسن نصرالله، انه اصبح قادرا على احتلال الجنوب الى اول الليطاني، في حين نسي ان بنية حزب الله العسـكرية قوية، ومقاتليه مدربون على مقاتلة جيش الاحتلال. والحـال ان هذه الحكومة الصهيونية اعتبرت ان جيشها سيصل الى حدود صيدا في غضون يومين، ولكن الميدان اظهر العكس.

ها هـم مقاتلو الحزب، هؤلاء الابطـال الذين اعتنقوا حب لبنان والدفاع عن ارضـه وعرضه، يكبدون الجيش «الاسرائيلي» خسـائر كارثية في صفوفـه، الى جانب اسـتمرارهم في اطلاق صواريخ باتجاه مسـتوطنات الشـمال وما يلحقه من دمار وحرائق. علاوة على ذلك، لم يسـتخدم حزب الله حتى اللحظة صواريخه المتطورة وبعيدة المدى، وهذا ما اكده مسـؤولون اميركيون. فكيف اذا بدأ باستعمال ترسـانته الصاروخية المتطورة؟ ماذا سـيحل بـ «اسرائيل» وبجيشها الذي فقد اكثر 14 جنديا و40 جريحا، من بينهم اصابات بالغة في اول يومين من عمليته البرية؟

الحصيلة الثقيلة التي مني بها جيش الاحتلال من قتلى وجرحى في الفرق التي توغلت في جنوب لبنان، سـترتد سـلبا على الداخل «الاسرائيلي»، وتحديدا على حكومة نتنياهو.

فهل تاخذ الحكومة «الاسرائيلية» المتطرفة العبرة من الاشتباكات التي حصلت بين جيشها وبين حزب الله؟

هـذه الاشـتباكات تؤكـد لنتنياهو ولرئيـس اركان العدو ولوزرائـه المتطرفين ايتمار بن غفير وبتسـلئيل سـموتريتش، ان حزب الله لم ينته، لا بـل لا يزال حزبا عسكريا قويا قادرا على ايلام «اسرائيل».

اغلب الظن ان حكومة نتنياهو والقيادة العسـكرية «الاسرائيلية» لن تقبل هـذه الهزيمة البرية في جنوب لبنان، وسـتحاول مرة جديدة التوغل بريا وربما مرات عديدة، الا ان النتيجة سـتكون دائما مشابهة لما حصل في اول يومين للغزو الاسرائيلي. سيرى جيش الاحتلال انه يغرق اكثر فاكثر في رمال جنوب لبنان، وسيشـهد على تصـدي المقاومة له في كل ارض لبنانية يسـعى لدخولها.

فاذا نظرنا الى الصورة الكبرى في القتال بين حزب الله والجيش «الاسرائيلي» منذ الثامن من تشرين الاول، نرى ان العدو تلقى ويتلقـى الضربات المؤلمة، ورغم ذلك تصر الحكومة الصهيونية على مواجهة المقاومة.

هذا الامر يدل بشكل واضح ان الحكومة «الاسرائيلية» الحالية لا تريد وقف الحرب، بل تسـعى الى اخذ المنطقة برمتها الى الهاوية. فنتنياهو لا يزال يكذب ويناور ويكابر على الاعتراف بان جنوده سـتطأطأ رؤوسهم على ارض الجنوب.

وعليه، نطرح سـؤالا لكل القـوى الداعمة لحكومة نتنياهـو: الم يحـن الوقت لوضع حد لجنـون نتنياهو وغروره، وسياساته الاجرامية والمتهورة في المنطقة؟

الم تشبعوا من سـفك الدماء في فلسطين ولبنان؟ ام ان دماءنا رخيصة ليسـتمر الصمت العـربي والتواطؤ الاوروبي والدعم الاميركي المطلق، لاراقة المزيد من الدماء في المنطقة؟

بعثة لبنان لدى الأمم المتحدة قدّمت شكوى لغوتيريش ومجلس الأمن ضدّ جرائم «إسرائيل»

أعلنـت بعثة لبنان الدائمة لدى الأمم المتحدة في نيو يورك في بيان، أنها قدمت شـكوى متطابقة أمام كل من الأمين العـام للأمم المتحـدة أنطونيو غوتيريـش ومجلس الأمن الدولي، بعد اعتـداء «اسرائيل» على سـيادة لبنان وتوغل قواتهـا داخل حدوده، اعتبارا من ليل الأول من تشرين الأول 2024، تنفيذا لقرار الحكومـة الإسرائيلية بالاجتياح البري للبنان.

وأكد لبنان في الشـكوى خرق «اسرائيل» لخط الإنسحاب (الخط الأزرق) للعام 2000، وضربها عرض الحائط جوهر القرار 1701 وعلّة وجوده، مسـتغربا دعواتها المتكررة إلى تطبيق هذا القرار وهي التـي أمعنت في خرقه منذ صدوره في العام 2006.

وأعاد لبنان التذكير بأن «اسرائيل» التي تحشـد جيوشها وأرتـال الدبابات والمصفحات على طول حـدوده الجنوبية، تسـتمرّ منذ الثامن من تشرين الأول 2023 بعدوانها عليه، وبوتيرة متصاعدة، من خلال اسـتهدافها المدنيين وعاملي الإغاثـة والصحافيين، وقصفها العشـوائي للمدن والقرى بوابل مـن القذائف والغـارات الجويّة التـي وصل عددها بتاريخ تقديم الشـكوى الى 8570، وهو ما أدى إلى سقوط ١٩٢٨ قتيـلاً و٩٢٩٠ جريحـاً، من ضمنهـم عدد كبير من الأطفال والنساء، في واقع يؤكّد ارتكاب اسرائيل لجرائم ضد الإنسانية.

كما أشار لبنان في شـكواه الى أن القصف «الإسرائيلي» العشوائي تسـبّب بموجة نزوح غير مسبوقة لقرابة مليون ومئتي ألف مدني.

وقد طلب لبنان من مجلس الأمن إدانة إجتياح «اسرائيل» البري وعدوانها الواسع والمتواصل على أرضه وشعبه، وكرر دعوته المجلس إلى إلزامها بالتطبيـق الكامل للقرار1701، والإنسـحاب من الأراضي اللبنانيـة المحتلة كافة، واحترام سـيادة لبنان وحدوده المعترف بها دوليـاً. كما أكد التزامه الكامـل بتنفيذ كل القرارات الصادرة عـن مجلس الأمن، لا سيما القرار 1701، وبسط سلطة الدولة على كامل الأراضي اللبنانية ضمن الحدود المعترف بها دولياً».

الانتخابات الرئاسيّة مُقابل العودة الى الـ1701... وإلّا؟

ميشال نصر

على وقـع تهديد بنيامـين نتنياهو ايران بدفع ثمن هجومهـا الصاروخي وما خلّفه من اضرار، عشـية انطـلاق الهجوم البري «الاسرائيلي» «بنكبة» في العديسة ومارون الراس، توحي الاجواء السياسـية الداخلية بان وزير الخارجيـة الفرنسي قد نجح في احداث خرق «رئاسي ما»، رغم فشـله المعلن في «الملف الجنوبي».

ففشـل الديبلوماسية الفرنسية في اقناع «الثنائي الشـيعي» بخرق جدار الفصل بين لبنـان وغزة، في ظـل اصرار نتانياهو على المضي قدمـا في حرب تغيـير وجه الشرق الاوسـط كما اسـماها، ماضيا في حربه اللبنانية الثالثة، بعد الضربات الاجرامية التي سددها والغارات المسـتمرة من الجنوب الى الضاحية فالبقاع، لم يمنع من كسر الحلقة المفرغة التي دار ضمنها الملف الرئاسي طوال الاشهر الماضية، مع نجاح باريس في اقناع الاطراف اللبنانية الفاعلة، بضرورة تقديم اوراق حسـن نية للمجتمع الدولي، تساعد في تحسين وضع لبنان التفاوضي.

من هنا، يبدو ان ثمة مشهدية سياسية مهمة بدأت ترتسم في الافق الرئاسي، عنوانها انتخاب رئيس جمهورية قد تتبلور الاسـبوع المقبل، بدليل «عجقة» الزيارات التي يشهدها مقر الرئاسـة الثانية، وما نقل من مواقـف عن «ابو مصطفى»، قلبت الامور رأسا على عقب وقادت الملف في اتجاه آخر، حيث نقل عنه امران لافتان:

- الاول: نقله نائبه الياس بوصعب بعد لقاء الكتلة النيابية الجديدة ببري، واشارته الى تراجعه عن مسألة الحوار، والذي رفضته المعارضة طوال الفترة الماضية. مع الاشارة الى ان هذا التجمع النيابي يضم اكثر من مرشح رئاسي.

- الثاني: ما أعلنه النائب سجيع عطية باسم تكتل «الاعتدال الوطني»، شريك «الخماسية الباريسية» في مبادرتها الاخيرة، من ان رئيس المجلس فصل بين انتخاب رئيس للجمهورية وما يجري على ارض الجنوب، ما يعني امكان الذهاب الى انتخاب رئيس في اي لحظة، حتى قبل التوصل الى وقف لاطلاق النار جنوبا.

موقفـان كان مهد لهما رئيـس حكومة تصريف الاعمال نجيب ميقاتي ، حين اعلن عن اسـتعداد عـين التينة للدعوة لجلسـة انتخـاب رئيس فور وقـف اطلاق النـار، واضعا مواصفات تتطابق وشروط «الخماسية».

مصادر مواكبة كشـفت أن التفويض الاميركي المعطى لـ «خماسية باريس» ومن خلفها فرنسا، ينحصر راهنا في إعداد تلك «خارطة طريق»، ومعرفة مدى التغيير الذي لحق بمواقف الأطـراف السياسـية المعنية والمؤثرة في انتخـاب الرئيس، واستعدادها للسير بتسوية رئاسـية، اي رئيس بمواصفات محددة، مؤمن بتنفيذ القرارات الدولية، ملتزم باتفاق الطائف، حيث تم وضـع لائحة من اربعة اسـماء، جاهزة للطرح متى حان الوقت.

وتابعت المصادر بان التجاوب اللبناني جاء مفاجئا، رغم ان الوزير الفرنسي مارس نوعا من الابتزاز او المساومة، اذ ابلغ رسائل جدية بان الحفاظ على القرار 1701 دون تعديلات، سـيكون مقابله انتخاب رئيس للجمهورية، يكـون الخطـوة الاولى على طريـق الحل المتكامل، وهو ما دفع برئيس مجلس النواب الى تغيير موقفه وتراجعه خطوة الى الوراء.

واشـارت المصـادر الى ان العواصـم الكـبرى المعنيـة تواصـل في مطابخها السريـة اتصالاتها، لحماية لبنان من حرب «اسرائيليـة» جدية متوقعـة، حيث يتركز البحث بحسـب المعطيات على ضبط حدود العمليـة التـي سـتنجز واهدافها، وعلى ان تحقـق فصلا بالنار لسـاحة لبنان عن تطـورات المنطقة المقبلة، وهـو ما تؤكد عليه اوسـاط متابعة بعد جولة خارجية لها شـملت اكثر من عاصمة اوروبية وصولا الى واشنطن، رغم ان المخاض سـيكون صعبا، والاسابيع والاشهر المقبلة سـتكون مؤلمة لبنانيا، نتيجة الموقف الحاسـم للمقاومة تجاه اسـناد غزة، خصوصـا ان الحرب المسـتمرة جنوبا ستتوسع الى ابعد من السـاحة اللبنانية، ناصحة الجميع باعـادة قراءة خريطـة المنطقة التي تتشـكل والتوازنات الجديدة المطلوبة، وعدم البناء على المعادلات السـابقة التي حكمت لفترة طويلة.

في كل الاحوال، الصورة الزهرية التي سـارع البعض الى رسمها، قد لا تكون صحيحة او دقيقة، في بلد استحقاقاته تحسـم في الربع الساعة الاخير، حيث «لا قول قبل ما يصير بالمكيول». من هنا فان الايام المقبلة ستحمل معها الكثير من المتغيرات، بعدما نجح العالم في فصل شؤون الداخل اللبناني واوضاعه عن مسار الحرب القائمة مع «اسرائيل».

المقاومة تتصدّى لمحاولات تقدّم جديدة للقوات «الإسرائيليّة» عند مارون الراس وبوابة فاطمة : عدد قتلى العدو في المواجهات يوم الخميس بلغ 17 ضابطاً وجندياً

أكدت غرفة عمليات المقاومة الإسلامية من مصادرها الميدانية والأمنية الموثوق بها أنّ عدد القتلى في صفوف ضباط وجنود العدو الصهيوني في المواجهات البطولية التي خاضها مجاهدو المقاومة امس الخميس 03-10-2024 قد بلغ 17 ضابطًا وجنديًا.

تواصل المقاومة تصديها لمحاولات التوغل «الاسرائيلية» الى الاراضي اللبنانية، حيث أعلنت أنها تصدّت لمحاولة تقدّم لقوات العدو الإسرائيلي عند بوابة فاطمة بقذائف المدفعية صباح امس الخميس.

وكان مجاهدو المقاومة فجّروا فجرا عبوتين ناسفتين بقوة مشاة «إسرائيلية» معادية أثناء محاولتها التسلل باتجاه مارون الراس، وهي ثاني محاولة للتسلل إلى البلدة منذ يوم الاربعاء. كما فجروا أيضاً عبوة ناسفة بقوة من لواء «غولاني» في منطقة» ترتيرة» في البلدة نفسها، كانت تحاول الالتفاف من الجهة الغربية للبلدة، وأوقعوهم بين قتيل وجريح.

وقد بلغ مجموع عدد العبوات الناسفة التي فجرها مجاهدو المقاومة بالقوات المعادية «الإسرائيلية» المتسللة في بلدتي مارون الراس ويارون منذ ساعات فجر امس حتى الساعة 12:00 ظهرا 4 عبوات، وقد أوقعت خسائر كبيرة وفادحة بقوات العدو.

ونفذت المقاومة ايضا كميناً محكماً بقوة من جنود النخبة حاولت التسلل إلى بلدة عديسة من جهة خلة المحافر، بعدما رصدت في ساعات الفجر الأولى من يوم الثلاثاء تحركات استطلاعية لـ «جيش» الاحتلال ، وذلك في أول محاولة توغل للقوات «الإسرائيلية» في جنوب لبنان ، منذ إعلان «جيش» الاحتلال منتصف ليل الاثنين - الثلاثاء، بدء عملية برية جنوب لبنان.

■ الإعلام الحربي ■

وأكدت غرفة عمليات المقاومة الإسلامية من مصادرها الميدانية والأمنية الموثوق بها أنّ عدد القتلى في صفوف ضباط وجنود العدو الصهيوني في المواجهات البطولية التي خاضها مجاهدو المقاومة امس الخميس قد بلغ 17 ضابطا وجندياً.

■ مصدر ميداني: تصدّينا لكلّ محاولات تقدّم «قوات النخبة» ■

قال مصدر ميداني في المقاومة لقناة المنار ان «مجاهدي المقاومة الإسلامية تصدوا منذ فجر الخميس لكل محاولات تقدم قوات النخبة في جيش العدو الإسرائيلي على أكثر من محور في الجنوب ، بمختلف أنواع الأسلحة والعبوات، ويكبدونهم خسائر فادحة في العدة والعديد» .

واضاف «ضربات المقاومة النوعية أفشلت حتى الساعة أي تقدم «إسرائيلي» معاد داخل الأراضي اللبنانية». وأكد ان مجاهدي المقاومة «يستهدفون بالقذائف المدفعية والصواريخ أماكن تحشد جنود العدو الإسرائيلي، وخطوط التقدم على امتداد الحافة الأمامية داخل الأراضي المحتلة ويحققون إصابات مباشرة» .

واشار الى ان «كمائن المقاومة المُعَدّة مسبقا للعدو، ألحقت في صفوف جنوده عدداً كبيراً من الخسائر» .

■ «إسرئيل» تقرّ بقتلاها ■

وتحت بند «سمح بالنشر»، أقرّت وسائل إعلام «إسرائيلية» بمقتل جنديين إضافيين من وحدة «سييرت غولاني» بصاروخ مضاد للدروع خلال المعارك مع حزب الله، وإصابة 7 آخرين بجروح بليغة خلال المواجهات، لترتفع بذلك حصيلة الخسائر التي يتكبّدها جيش العدو، بعدما أقرّ يوم الأربعاء بمقتل 8 جنود من جراء الاشتباكات مع المقاومة عند الحدود مع جنوبي لبنان، موضحاً أنّ من بين القتلى 2 برتبة نقيب.

■ المقاومة تواصل قصف تجمعات العدو وتحركاته ■

واصدرت العلاقات الاعلامية في حزب الله بيانات متتالية عن استهدافات المجاهدين لمواقع وتجمعات وقواعد العدو، دعماً لشعبنا الفلسطيني الصامد في قطاع غزة وإسناداً لمقاومته الباسلة والشريفة، ودفاعا عن لبنان وشعبه، ورداً على الاستباحة الهمجية «الإسرائيلية» للمدن والقرى والمدنيين:

- مدينة طبريا المحتلة بصلية صاروخية.
- مدينة صفد المحتلة بصلية صاروخية.
- تجمع لقوات العدو الإسرائيلي في محيط موقع «الراهب» بصاروخي بركان.
- تجمع لقوات العدو الإسرائيلي بين «شتولا» و « الراهب» بصلية صاروخية.
- تجمع لقوات العدو الإسرائيلي في مستعمرة «يرؤون» بصلية صاروخية.
- تجمع لقوات العدو الإسرائيلي قرب مستعمرة «أدميت» بصلية صاروخية.
- تجمع لقوات العدو الإسرائيلي في مستعمرة «كفرجلعادي» بصلية من صواريخ فلق.
- تجمع لقوات العدو الإسرائيلي في موقع «حانيتا» بقذائف المدفعية، وحققوا فيه إصابةً دقيقة.
- تجمع لقوات العدو الإسرائيلي في حرش «مسكفعام» بصلية صاروخية.
- تجمع لقوات العدو الإسرائيلي في ثكنة «راميم» بصلية من صواريخ فلق.
- تحرك لقوات العدو الإسرائيلي في موقع «الراهب» بقذائف المدفعية، وأصابوه إصابة مباشرة.
- تجمعات لقوات العدو الإسرائيلي في مستعمرة «سعسع» بصلية صاروخية.
- تجمع لقوات العدو الإسرائيلي شرق مستعمرة «سعسع» بصاروخ فلق.
- مدينة طبريا المحتلة بصلية صاروخية.
- تجمع لقوات العدو الإسرائيلي غرب مستعمرة «سعسع» بصلية صاروخية.
- تجمع لقوات العدو الإسرائيلي في مستعمرة «البصة» بصلية صاروخية.
- تجمع لقوات العدو الإسرائيلي في مستعمرة «شوميرا» بصاروخ فلق.
- دبابة ميركافا في مستعمرة «نطوعة» بصاروخ موجّه.
- تجمع لقوات العدو الإسرائيلي في مستعمرة «أفيفيم» بصلية صاروخية.
- تجمع لجنود العدو الإسرائيلي في منطقة «الثغرة» في خراج بلدة العديسة عند الحدود اللبنانية الفلسطينية، بصلية صاروخية.
- قاعدة «سخنين» للصناعات العسكرية في خليج عكا بصلية صاروخية.
- تجمعا لقوات العدو الإسرائيلي في مستعمرة «كفرجلعادي» بصلية صاروخية.
- موقع ومستعمرة وبساتين المطلة بـ 100 صاروخ كاتيوشا و6 صواريخ فلق.
- تجمع لقوات العدو الإسرائيلي في مستعمرة «أفيفيم» بصلية صاروخية.

العدو يُواصل عدوانه... يُكثف غاراته الوحشيّة ويستهدف مناطق سكنيّة في الجنوب وبيروت
غارة أصابت مكتب العلاقات الاعلامية لحزب الله في الضاحية...محمد عفيف: الفريق الإعلامي بخير

يواصل العدو الإسرائيلي شن عدوانه الوحشي على لبنان، حاصداً البشر والحجر. فقد شنت الطائرات الحربية العديد من الغارات، استهدفت مناطق سكنية في الجنوب والبقاع وضاحية بيروت الجنوبية.

وقصفت قوات الاحتلال بالمدفعية قرى وبلدات القطاع الأوسط، خصوصاً في بنت جبيل، يارون، مارون، عيترون، بليدا، اطراف محيبيب، كونين خلة الفريز، حداثا، بالإضافة إلى بلدة مارون الراس واطراف بلدة عيترون.

كما قصفت قوات الاحتلال بالقذائف المدفعية والفوسفورية مناطق، دير ميماس، يارون، كفركلا، هورا، رامية، بيت ليف، عين ابل، عيتا الشعب، الخيام، كفرشوبا.

وأغار الطيران الحربي على مناطق عديدة من الجنوب، وقصف مدينة الخيام، ومدينة بنت جبيل، مارون، مركبا، عيتا الشعب، جويا، الطيبة، كفرتبنيت.

وشنت الطائرات الحربية غارات على منطقة الضاحية الجنوبية وكيفون في عالية. واستهدفت سلسلة غارات الضاحية الجنوبية، حي معوض حيث انهار مبنى بشكل كامل، كما استهدفت غارة مكتب العلاقات العامة لحزب الله في الضاحية، واكد مسؤول العلاقات الاعلامية محمد عفيف ان الفريق الإعلامي بخير.

كما اغارت طائرات العدو على مناطق حارة حريك، برج البراجنة، حي الأميركان والغبيري.

وتأتي الغارات على الضاحية، بعد سلسلة ليلية من الغارات استهدفت مناطق بالتحديد منطقة حارة حريك وبئرالعبد والشياح.

■ «الهيئة الصحيّة» تزفّ 7 شهداء على مركزها في الباشورة ■

وفجر امس قصفت قوات الاحتلال مركزاً للدفاع المدني – الهيئة الصحية الإسلامية في منطقة الباشورة في بيروت، حيث ارتقى (9) شهداء، وأصيب (14) آخرين بجروح من بينهم (4) لا يزالون يتلقون العلاج في المستشفيات.

وزّفت المديرية العامة للدفاع المدني في الهيئة الصحية الإسلامية الذين ارتقوا بالعدوان الصهيوني المباشر على مركزها في منطقة زقاق البلاط ليل الأربعاء والشهداء هم:

- رجا رامز زريق (مسؤول الدفاع المدني في منطقة بيروت)
- مهدي عدنان حلباوي (معاون مسؤول الدفاع المدني ومدير عمليات منطقة بيروت)
- وسام محمود سلهب (مسؤول التجهيز في الدفاع المدني في منطقة بيروت)
- أحمد محمد حايك (مسؤول الآليات والصيانة في الدفاع المدني في منطقة بيروت)
- مصطفى علي الموسوي (مسؤول الإنقاذ في الدفاع المدني في منطقة بيروت)
- المسعف المتطوّع ساجد شوقي شري
- المسعف المتطوّع حسن علي الخنسا

وأكدت المديرية العامة للدفاع المدني الهيئة الصحية أنّها تحتسب شهداءها عند الله وتعاهدهم على إكمال طريق الخدمة والإنسانية.

■ الصليب الأحمر: إصابة أحد عناصرنا بجروح طفيفة في غارة بالطيبة ■

افاد الصليب الأحمر اللبناني في بيان بانه «على اثر تداول معلومات عن تعرض احدى فرق الصليب الأحمر اللبناني للاستهداف في منطقة الطيبة ، فان الاصابات طفيفة ولا تدعو إلى القلق، وقد أكملت مهمتها الانسانية ونقلت ٥ جرحى وشهيدا من الجيش اللبناني الى المستشفى. واكد البيان ان «الصليب الأحمر اللبناني مستمر في أداء واجبه الإنساني» .

■ أمل « نعت شهيدين ■

زفت أفواج المقاومة اللبنانية «أمل»، في بيان «بمزيد من الفخر والاعتزاز، إلى قائدها سماحة الإمام السيد موسى الصدر وجماهيرها المؤمنة الشهيد المجاهد أسعد عبد اللطيف رسلان (أبو رضا) من مواليد كونين 1977، استشهد أثناء قيامه بواجبه الوطني والجهادي دفاعا عن لبنان والجنوب.

وفي بيان آخر، نعت حركة «أمل» الشهيد زين العابدين محمد خليل (ذو الفقار)، من مواليد كونين 2005. استشهد أثناء قيامه بواجبه الوطني والجهادي دفاعا عن لبنان والجنوب» .

الجيش أعلن استشهاد أحد العسكريين نتيجة استهداف العدو لمركزه في بنت جبيل

اعلنت قيادة الجبش في بيان» استشهاد أحد العسكريين نتيجة استهداف العدو الإسرائيلي مركزًا للجيش في منطقة بنت جبيل- الجنوب، وقد ردت عناصر المركز على مصادر النيران».

دريان بحث مع البيسري في العدوان «الإسرائيلي»

استقبل مفتي الجمهورية اللبنانية الشيخ عبد اللطيف دريان في دار الفتوى المدير العام للأمن العام اللواء الياس البيسري، وبحث معه في الشؤون العامة والعدوان «الإسرائيلي» على لبنان.

حمية: مزاعم الإحتلال بشأن إدخال السلاح عبر معابر سوريّة ذريعة لاستهداف المدنيين

نفى وزير الأشغال العامة والنقل في حكومة تصريف الأعمال علي حمية، المزاعم الصهيونية بشأن استخدام المعابر مع سورية لإدخال السلاح، موضحا أنّ الاحتلال يتذرع بذلك من أجل قصف المدنيين.

وفي حديث تلفزيوني أكد «أن هناك إجراءات رقابة أمنية على المعابر مع سورية، وفقًا للقوانين الدولية» ولفت الى أنّ «حزب الله على تنسيق كامل مع رئيس مجلس النواب اللبناني، نبيه برّي، بشأن الجهود الجارية للتوصل إلى وقف إطلاق النار».

شرّي: إستهداف العدو مبنى الدفاع المدني في الباشورة كشف مرة جديدة وجهه الإجرامي المتوحّش

جال عضوا كتلة «الوفاء للمقاومة» النائبان أمين شري وإبراهيم الموسوي على مبنى الدفاع المدني التابع للهيئة الصحية الإسلامية، الذي استهدفه العدو الصهيوني ليلة الاربعاء في منطقة الباشورة وسط العاصمة بيروت، والذي أدى إلى ارتقاء 9 شهداء ووقوع 14 جريحا من الفرق العاملة في المركز.

وبعد الاطلاع على الأضرار التي خلفها الاعتداء الغاشم، قال شري: «إن العدو «الإسرائيلي» لم يستهدف بالأمس إلاّ المسعفين في مركزهم هنا تماما، كما استهدفهم في جنوب لبنان وبعض مناطق البقاع داخل مراكزهم، علما أن هذا المركز التابع للدفاع المدني في الهيئة الصحية، موجود هنا منذ سنوات عديدة لخدمة الناس والمنطقة".

وشدد على «أن العدو «الإسرائيلي» بعمليته الإجرامية هذه، كشف مرة جديدة عن وجهه الحقيقي الإجرامي المتوحش، لا سيما وأن هذه الفرق الإسعافية لديها حصانة دولية»، لافتا إلى «أن العدو استهدف على مدى كل الأشهر السابقة، عشرات المسعفين سواء من الهيئة الصحية أو جمعية الرسالة للإسعاف الصحي أو قوات الفجر أو الدفاع المدني أو فوج الإطفاء الذين يعملون لخدمة الناس، وهذا ما نضعه برسم المنظمات الدولية وغيرها من المنظمات التي تدعي الحفاظ على حقوق الإنسان".

وأكد شري «أن أهلنا الصابرين والصامدين ما زالوا على نفس الموقف والعزيمة والصلابة، وهم مع هذه المقاومة التي تدافع عن الوطن والأرض والسيادة، وهم مستعدون للتضحية وبذل الغالي والنفيس من أجل العيش بعزة وكرامة".

كلمات في زمن الغربة

فهد الباشا

1 – السلم الذي لا يقوم على أساس العدل بالحقّ، هو الظلمُ منتصرا الى حين. والظلم هذا دعوةُ الأحرار بالحق الى المقاومة. ومن أوجب واجبات المقاومة في مسيرة جهادها الحفاظ على أمنها، على سلامتها، على استمرارها نارا تُحرق ونورا لا ينطفىء. ولتحقيق ذلك، لا بدّ عند المفارق والمنعطفات والتحوّلات المفاجئة، أن تحول دون وصول السياسيين المهزومين في نفوسهم الى مواقع القرار على الارض، التي ينطلق منها المقاومون...

***

2 – الى الذين كشفت أمراضَ نفوسهم أغراضُهم، فأنحوا باللائمة ولا يزالون على القائلين بوحدة الساحات في الصراع القائم، نقول: ما قامت الدعوةُ الى وحدة الساحات" عندنا" الّا لمواجهة وحدة الساحات في الجهة المعادية. هي دعوةٌ وما كان من خيارٍ الّا تلبيتها...

***

3 – شرٌّ من العمالة للعدو باغراء أجرٍ ما ثقافةٌ تجهيليّةٌ، يندفعُ المُعَبّأُ بهاً راضيا متطوّعا لخدمة أغراض العدو. يضاعف بلاءنا هذه الايّام أنْ ليس قليلاً عديدُ هذا النوع من" المُثقّفين" في بلادنا.

***

4 – ليت الدعاةَ منّا الى النأي بالنفس عن متاعب فلسطين، والى اعتماد سياسة الحياد حفاظًا على السيادة والاستقلال، ليتهم يذكرون، قل: ليتهم يعرفون أن «اسرائيل» تقاتلنا على اساس انّنا نحن محتلّو أرضها: أرض الوعد الالهي...

النزوح السوري عبء إضافي في الحرب... غياب الخطط وتحدّيات كثيرة
هل تفعل الحرب ما عجزت عنه السلطة السياسيّة والمنظمات الدولية؟

ابتسام شديد

الى جانب العدوان الإسرائيلي اليومي ومخلفاته من قتل ودمار وتهجير، يواجه لبنان تحديا داخليا يتمثل بأزمة النزوح المتعدد الأوجه من المخيمات الفلسطينية او النازحين السوريين المنتشرين على كل الأراضي اللبنانية، إضافة الى النازحين اللبنانيين الذين تهجروا من مناطق الجنوب والضاحية الجنوبية والبقاع، بسبب الاعتداءات والظروف الاقتصادية والأمنية .

هذا الخليط من النزوح يهدد بقنبلة اجتماعية واقتصادية، إذا لم يحصل التعامل الموضوعي والجدي معها بسبب الضغوط وتهجير نصف سكان لبنان، زائد االسوريين المقيمين في المناطق، وقد أظهرت المعطيات ان الأولوية من قبل الدولة والجهات المعنية بملف الإغاثة والهيئات الصحية هي للمواطنين اللبنانيين .

ومع ان وضع النازحين السوريين مأسوي، اذ يبيت عدد منهم في العراء، إلا ان حركة النزوح السوري متواضعة ولم تسجل الا عودة اقل من مئتي نازح سوري، مقابل نصفهم من الوافدين اللبنانيين الى سوريا.

وعليه، فان أعداد النازحين السوريين الذين غادروا لبنان بسبب الحرب لم يصل بعد الى مستوى الأزمة المتوقعة من بقائهم، حيث يتريث القسم الأكبر من السوريين في لبنان باتخاذ قرار العودة لأسباب اقتصادية واجتماعية، وهذا الأمر من شأنه ان يضيف أزمات خانقة على أزمة الحرب والمواطنين، الذين نزحوا من قراهم وبلداتهم المدمرة أصلا.

من هنا، تتخوف مصادر مطلعة من انفلاش الأزمة بعد وقت قصير بسبب تقدم الحرب والعمليات القتالية، فيما سجل سابقا الاستسلام اللبناني في التعامل مع هذا الملف الخطر. فالحكومة وضعت خططا بقيت من دون تطبيق، وهذا الوضع يترافق مع الوضع الاجتماعي السيىء للسوريين، بعد المعلومات عن تقليص الدعم الدولي للنازحين في محالات الصحة والتعليم ومع تبدل الموقف بمساعدة لبنان.

يذكر ان ملف النزوح السوري شهد تقلبات كثيرة، فقبل اشتداد الاعتداءات "الاسرائيلية" اقفل الملف على جدل عقيم حول تسليم الداتا بين مفوضية اللاجئين وجهات حكومية، انتهت الى قرار اتخذ بتشكيل داتا خاصة من قبل الامن العام لضبط النزوح. وكان الملف شهد اشتباكات على خلفية رفض المفوضية تسليم لبنان داتا النزوح كاملة، فبرز تهديد او توجه لدى المفوضية لاجراءات تقشف مالي، وتخفيض موازنتها لتخفيف الدعم المالي للنازحين .

ملف النزوح شهد نزاعا طويلا بين لبنان الرسمي والمفوضية الأوروبية، فالأزمة نشأت بعد الحرب السورية بتجاهل المفوضية لمطالب لبنان، والانحياز الى تنفيذ قرارات ورغبة الدول الاوروبية على حساب الدولة اللبنانية، فما كان يهم الغرب فقط هو منع انتقال النازحين الى أوروبا.

المفارقة اليوم كما تقول المصادر ان النازحين لا يبدون رغبة بالعودة الى بلادهم رغم مخاطر الحرب، الا قلة وقعت تحت ضغط الحرب، فلبنان أصلا لم يعد يحتمل عدد النازحين المقيمين على أرضه ، فهناك أكثر من مليوني ونصف سوري وفق الاحصاءات التقريبية، وهي نسبة كبيرة مقارنة مع عدد سكان لبنان. واندلاع حرب واسعة يطرح اشكالية كبيرة في تأمين الغذاء والمحروقات والاستشفاء، ولفت مؤخرا بيان المستشفيات عدم علاج مصابي الحرب من النازحين السوريين على عاتق وزارة الصحة، فلبنان يعاني الحرب ومن أزمات حادة على كافة المستويات، ولا يحتمل اي خضة يتسبب بها ضغط ملف النزوح السوري. وثمة من يسأل عن ضمانات تمنع انفجار الأزمة اليوم، وهي كانت متوقعة اصلا في ظل تقاعس المنظمات الدولية وتشجيعها بقاء النازحين السوريين. والسؤال المطروح اليوم هل تحقق الحرب ما عجزت عنه السلطة السياسية، وما خططت لها المنظمات؟

إفشال الضربة القاضية!

ثريا عاصي

لا شك في أن التحالف الغربي العدواني استطاع بواسطة رأس حربته «إسرائيل» في الأيام القليلة الماضية توجيه ضربات متتالية ومتقاربة ضد المقاومة، أراد أن تكون متكاملة في ضربة قاضية. من البديهي أن تقييم الخسائر متروك للميدان، «أن بيننا الميدان» حيث الخبر اليقين. ولكن الآن أما وقد وقعت الضربات الأليمة، التي كان يجب ألا تقع لولا وجود ثُغر في هيكلية المقاومة كما رجّح بعض المراقبين، فإن ما يلح هو تشخيص هذه الثغر ومعالجتها من جهة، والعمل على تنقية الصفوف ومراجعة الخطط، حتى لا تتأثر أو تتباطأ المسيرة النضالية حتى الانتصار بالنقاط!

هنا يحضرنا كلام لرئيس الجمهورية السابق ميشال عون المعروف أنه عسكري سابق، كان فحواه ان الخيانة لا تأتي من بعيد وانما من القريب منك، الذي يسير إلى جانبك أو يتبعك عن قرب. فأغلب الظن، أن وراء الثغر التي أشرنا إليها، عملاء تمكنوا من التسلل إلى بعض أجهزة المقاومة، يتمظهر ذلك بوضوح أمام الإنسان العادي، البسيط الساذج النازح، على سبيل المثال من خلال موضوع أجهزة الاستدعاء المفخخة!

ثم تحضرنا أيضاً في السياق نفسه، تفاصيل مصيدة وقعت فيها سنة 1957 جبهة التحرير الوطني الجزائرية، في إطار عملية مخابراتية عرفت باسم «الإصابة بالازرقاق» (La Bleuite)، تمكن الجيش الفرنسي خلالها من السيطرة على شبكة مخابراتية تابعة لجبهة التحرير وتسخيرها للتعاون معه، ضد هذه الأخيرة التي لم تكتشف الأمر إلا بعد حين، نجم عنه إهراق دم عدد كبير من المناضلين في صفوفها بتهمة الخيانة، ظلماً.

والشيء بالشيء يذكر، فلقد كانت جبهة التحرير الوطني الجزائرية تناضل ضد مشروع استعماري استيطاني، شبيه إلى أبعد الحدود بالمشروع الاستيطاني الصهيوني في فلسطين، بما هو انعكاس لأقصى أوجه الصلف الاستعماري. فمن المعروف في هذا الصدد أن الغاية الرئيسية منه تتمثل بإلغاء السكان الأصليين بأي طريقة ووسيلة تتفتق عنهما الذهنية الاستعمارية، بعد أن تكون قد نزعت عن الأصليين صفتهم الإنسانية وصوّرتهم على صورة «حيوانات بشرية» ضارة، كما يتوهم اليوم الكثيرون من المستوطنين «الإسرائيليين».

واستطرادا في السياق نفسه، تجدر الملاحظة أن سلوك المستوطنين لم يتبدل منذ القرن السابع عشر، عندما تمكن المستوطنون الإنكليز من إبادة الهنود الحمر في أميركا الشمالية، ثم الابورجيين سكان أوستراليا الأصليين، ومن سوء حظنا أن السلطات الإنكليزية وضعت يدها على فلسطين في الحرب الكبرى 1914 ـ 1918، وفي جَعبتها «وعد بلفور» خطة إقامة وطن قومي لليهود في فلسطين وإخراج السكان العرب منها، بواسطة المجازر بين الهدنة والهدنة والوساطة العربية والوساطة!...

ميقاتي طلب من قائد الجيش والبيسري التشدّد في الإجراءات الأمنيّة

اتصل رئيس حكومة تصريف الاعمال نجيب ميقاتي بقائد الجيش العماد جوزاف عون والمدير العام للامن العام بالانابة اللواء الياس البيسري، طالبا التشدد في الاجراءات الامنية المتخذة على الحدود اللبنانية – السورية، بعد المزاعم «الاسرائيلية» عن استخدام معبر المصنع، لنقل وسائل قتالية إلى داخل لبنان.

وتبلغ من قائد الجيش ان الجيش متشدد جدا في الاجراءات التي يتخذها على المعابر الحدودية ولا سيما عند معبر المصنع.

سليم أكد تعاون الجيش مع «اليونيفيل» والالتزام بالقرار 1701

استقبل رئيس مجلس النواب نبيه بري في مقر الرئاسة الثانية في عين التينة، وزير الدفاع في حكومة تصريف الاعمال موريس سليم، الذي قال بعد اللقاء: «إن المرحلة تتطلب منا الوحدة الوطنية والتماسك ودعم القوى العسكرية والأمنية «.

وتابع: «أؤكد أنه لدينا ثقة كاملة بجيشنا هذا الجيش الذي تاريخه يشهد له بتضحياته، جيشنا ذو عقيدة وطنية راسخة، كما أؤكد ايضا على تعاون جيشنا على مدى عقود مع قوات اليونيفل في جنوب بلبنان، والالتزام بالقرار 1701» .

«موقف البطريرك الراعي إيجابي ويُؤخذ بإيجابيّة أكثر»
هاشم لـ«الديار»: الوقت مُؤاتٍ لانتخاب رئيس الجمهوريّة وحدة الموقف الداخلي تُسقط مشروع العدو لاستهداف لبنان

فادي عيد

مما لا شك فيه أن اللقاء الثلاثي الذي انعقد في عين التينة بين رئيس مجلس النواب نبيه بري ورئيس حكومة تصريف الأعمال نجيب ميقاتي والنائب السابق وليد جنبلاط، قد أعطى إشارة انطلاق مروحة الإتصالات الداخلية والخارجية في إطار مواكبة الأوضاع المتفجرة، والعمل على إنجاز تفاهم بشأن ملفات عديدة تؤدي إلى وقف الحرب ودرء أي فتنة.

وفي هذا السياق، يؤكد عضو كتلة «التنمية والتحرير» النائب قاسم هاشم لـ «الديار»، أن الوقت «مؤاتٍ لانتخاب الرئيس، ما يؤدي إلى تفعيل عمل المؤسسات الدستورية لتصبح فاعلة وإعادة انتظام عملها، لأن البلد يمر اليوم بظروف عصيبة، ويواجه مخاطر تستدعي بالتأكيد العمل لانتخاب رئيس الجمهورية».

وعمّا نقله النائب الياس بو صعب عن الرئيس نبيه بري أنه لم يعد يضع شرط حصول أي حوار أو تشاور قبل انتخاب الرئيس، في حين شدّد النائب حسن فضل الله على أن «لا نقاش في أي مسألة قبل الاتفاق على وقف لإطلاق النار»، يجيب هاشم أن «لقاء الأمس بين الرئيسين بري ونجيب ميقاتي والنائب السابق وليد جنبلاط أنتج تفاهماً تاماً، وتمّ الاتفاق عليه وسيبقى هو الأساس، وتناول بعض الأمور لأنه من ضمن ثوابت أساسية في هذه المرحلة، لحماية لبنان وتحصينه في مواجهة العدوان الذي يستهدف البلد وللضغط عليه، وهو سيبقى على مبادئه وثوابته وسيادته، ولن يكون هنالك رضوخ لأي إملاء أو شروط».

وعن بعض الأصوات المسيحية التي صدرت مستنكرة حصول لقاء بري ـ ميقاتي ـ جنبلاط في غياب أي مكوِّن مسيحي، يعتبر أن «هكذا كلام هو في غير موقعه وزمانه، لأن هذا اللقاء عبّر عن إرادة وطنية ولم يحصل من منطلق طائفي أو مذهبي، لأن أي صوت يصدر اليوم وفق متطلبات وخيارات وطنية تحمي البلد وتصونه في هذا الظرف هو الأساس، نحن ندرك أن البعض يحاول أن يصطاد كيفما كانت الأمور، لكن علينا اليوم أن لا ندخل لا في سجالات أو أي جدل، لأن مصلحتنا هي في كيفية الوصول إلى التفاهم الوطني، للضغط نحو حصول اتفاق وقف لإطلاق النار، وأعتقد أن ما حصل في اللقاء بالأمس واضح، ولا يحتاج إلى تفسير، وهذا ما يجب أن يكون عليه الجميع، وأن نبتعد عن بعض الصغائر وأن نأخذ الأمور من منطلقات صرف وطنية».

وحول كيفية تلقّف «الثنائي الشيعي» لما كان قد أعلنه البطريرك بشارة الراعي في عظته الأحد الفائت، عن «أن اغتيال السيد حسن نصرالله فتح جرحاً في قلب اللبنانيين»، يشدّد على أن «أي موقف في هذه اللحظة في إطار التضامن والتكافل، هو تعبير عن موقف وطني عام، وطبعاً في هذه اللحظة من عمر الوطن تعتبر مصيرية، وأي موقف إيجابي طبعاً يؤخذ بإيجابية أكثر، فهذا موقف يبنى عليه في هذا الإطار، وطبعاً نتمنى أن تستمر هذه الروحية بهذا التضامن والتعاضد الوطني في هذه الظروف الدقيقة من عمر الوطن».

وبالنسبة لاعتبار الكثيرين أن الخشية لدى غالبية اللبنانيين باتت كبيرة على لبنان أكثر من أي وقت مضى، يؤكد هاشم أنه «ما دام هنالك عدو كالعدو الإسرائيلي، والذي له ما له من مآرب عدوانية وتناقض في تركيبته مع وطننا، هذه الخشية تبقى قائمة، لكن نستطيع المواجهة من خلال وحدة الموقف الداخلي، لأن هذا هو الأساس في إسقاط مشروع استهداف وطننا من قبل هذا العدو ومن يقف وراءه، لأن هنالك طبعاً اليوم من يدعم ويحتضن هذا العدو الذي علينا مواجهته في كل الظروف».

ماذا يحصل في مدرسة «مي» الرسمية في طرابلس؟ ولماذا أجهزة الدولة غائبة عنها؟

جهاد نافع

فتحت مدرسة «مي» الرسمية في محلة الزاهرية في طرابلس وبجوار المبنى البلدي ابوابها، لتأوي النازحين السوريين الفارين من الجنوب اللبناني، وللفصل بينهم وبين النازحين الجنوبيين الذين توزعوا في مراكز ايواء متعددة في المدينة، باعتبار ان مسؤولية الاهتمام بالنازحين السوريين، تقع على عاتق الامم المتحدة بمعزل عن النازحين الجنوبيين...

تم استقبال النازحين السوريين في مدرسة «مي» الرسمية بفرعيها الاول والثاني، غير ان الايواء لم يعد مقتصرا على نازحين سوريين قادمين من الجنوب اللبناني ومن الضاحية الجنوبية، بل شكل فتح المدرسة فرصة سانحة لايواء نازحين سوريين منذ اندلاع الازمة السورية العام 2011، فانتقل اليها عشرات العائلات من النازحين السوريين المقيمين أصلا في أحياء طرابلس، وكانت فرصة ذهبية لعشرات العمال السوريين العاملين على عربات وبسطات في شوارع المدينة، اضافة الى عدد من الشحاذين الذين عثروا على مأوى لهم في المدرسة، التي تعتبر نموذجية من حيث الهندسة والنظافة والترتيب والتجهيز.

خلال خمسة ايام تقريبا، وتحت شعار ايواء النازحين، تحولت المدرسة الى مأوى لعائلات سورية لا تمت بصلة للنزوح، ومأوى للمشردين، مع خليط من نازحين سوريين قدموا من الجنوب والضاحية، وبلغ عددهم لغاية امس قرابة الـ 670 شخصا...

لم يعد مبنى المدرسة بناء نموذجيا، فخلال بضعة ايام بات يتجه ليتحول الى «خربة» جراء غياب الرعاية الرسمية من لجنة ادارة الكوارث، ومن محافظ الشمال القاضي رمزي نهرا، الذي لم يستطع وضع يده على المدرسة ورعايتها، سواء بوضع حاجز امني امام المدرسة لمنع التجاوزت غير المسبوقة، او لتنظيم عملية توزيع المساعدات والهبات المقدمة من فاعلي خير، حيث وضعت الهبات في مستودع دون تحديد مصيرها وبمنع ادارة المدرسة الاشراف عليها...

وحسب احدى الجهات الواهبة، تبين لها من ملاحظات سجلتها، ان كثيرا من صناديق المساعدات تختفي، وان هذه المساعدات المخصصة للنازحين، باتت تشمل عائلات سورية تقيم في احياء طرابلس وجرى نقلها الى المدرسة، ونقل عدد من المشردين والعمال للاستفادة من المساعدات اليومية، كل ذلك بغياب هيئة الطوارىء والكوارث في مقر محافظة الشمال، التي تغض النظر وفق رأي جهات معنية بملف النازحين...

وفي ظل الفلتان الذي تشهده المدرسة، وما يحصل فيها من تخريب وتلف للمراحيض وتكسير ابواب، وفي ظل مخاوف انتشار الاوبئة والامراض المعدية، والاختلاط الحاصل، وبوجود اعداد لا يستهان بها من الفتيان والفتيات والنساء والرجال، فقد انسحبت من المدرسة جمعية «الارشاد»، الوحيدة التي كانت تعتني بالعائلات النازحة، وبقيت المدرسة في مهب الرياح دون اي رعاية او اهتمام رسمي، وهذا يدل على ما يسود ملف النزوح الى طرابلس من فوضى ولا مبالاة، توازي عمق المأساة التي يعيشها النازحون بمجملهم...

مدرسة «مي» الرسمية تقرع جرس الانذار قبل ان تتحول فعليا الى بؤرة خطرة في غياب الجهات الرسمية من لجنة ادارة الكوارث، او هيئة الاغاثة او اجهزة الدولة كافة...

ليست مدرسة «مي» الرسمية وحدها تعاني، ففي فندق «كواليتي- إن» يوجد نازحون جنوبيون ومن الضاحية ناهز عددهم الـ800 نازح، يرزحون تحت اعباء نقص المياه، وجشع وسماسرة الوجع الذين يتلاعبون بالمساعدات. ونتيجة الفوضى السائدة، انسحبت ايضا جمعية «الرواد» من العمل اثر عجزها عن تنظيم الوضع، ودخلت على الخط جمعية اخرى...

كشف النزوح الى طرابلس عجز اجهزة الدولة المعنية بالكوارث والازمات، وانها لم تكن جاهزة لمواكبة عمليات النزوح وتداعياته، كما كشفت غياب لافت لجمعياتNGOS التي كانت خلال النزوح السوري إبان الازمة السورية خلية نحل، فاذا بها في الازمة الراهنة غائبة، الى جانب غياب اجهزة الدولة ولجانها الاغاثية، مما يطرح علامات استفهام متعددة حول سر هذا الغياب...

الى جانب هذه الازمة التي تعاني منها مدرسة «مي» و«كواليتي إن»، ثمة ازمة اخرى، وهي انتشار مئات العائلات النازحة من الجنسية السورية القادمين من مناطق العدوان الاسرائيلي، افترشوا حدائق وارصفة مستديرة ابو علي وامام مسجد التقوى باوضاع سيئة جدا، وقد فتح المسجد ابوابه لاستقبال العديد منهم ضمن قدرته الاستيعابية، بينما بقي المئات منهم يفترشون الارصفة وحديقة مستديرة ابو علي بانتظار المأوى، وتشكل الازمة فضيحة لعجز لجنة ادارة الكوارث...

الأبيض: 1974 شهيداً و9384 جريحاً منذ بداية العدوان الصهيوني العام الماضي

أعلن وزير الصحة العامة في حكومة تصريف الأعمال الدكتور فراس الابيض أن الحصيلة الاجمالية لاعتداءات العدو الإسرائيلي منذ بدئها حتى فجر امس أدت إلى استشهاد 1974 شخصا، من بينهم 127 طفلاً و261 امرأة، وإصابة 9384 بجروح.

جاء ذلك في مؤتمر صحافي عقده في مستشفى بعبدا الحكومي الجامعي، حيث قدم جردة للاعتداءات وهي كالاتي:

– الصليب الأحمر اللبناني: ثلاثة جرحى واستهداف واحدة من آلياته.

– المديرية العامة للدفاع المدني وهي جهة رسمية: 4 شهداء و25 جريحا واستهداف 9 مراكز طبية و 6 آليات.

– جمعية عامل الدولية: استهداف 3 مراكز طبية.

– كشافة الرسالة الاسلامية: 18 شهيدا، 62 جريحا، 15 مركز طبي و57 آلية.

– الهيئة الصحية الإسلامية: 68 شهيدا، 98 جريحا، 17 مركزا طبيا، 62 آلية.

– هيئة الاسعاف اللبنانية: 7 شهداء، مركز طبي، آليتان.

وتابع: « في الأيام الثلاثة الماضية سقط أكثر من أربعين شهيدا من العاملين في سيارات الاسعاف والإطفاء،» وأعلن رقما إجمالي للمسعفين الشهداء وهو «97 شهيدا و 188 جريحا وتضرر 45 مركزا طبيا و 128 آلية».

ولفت إلى أن «عاملين صحيين استشهدوا من اعتداءات إسرائيلية مختلفة غير المسعفين المذكورين آنفا وعددهم ممرضان شهيدان و 11 عاملا صحيا».

المراكز الصحية والاستشفائية

وبالنسبة إلى المراكز الصحية والمستشفيات التي استهدفت لفت إلى «سقوط ثلاثة شهداء وإصابة 26 بجروح وذلك وفق الاتي:

تضرر مستشفيات ميس الجبل(سقط له شهيد)، الشهيد صلاح غندور(شهيدان وسبعة جرحى وأضرار)، تبنين الحكومي(3 جرحى وأضرار)، الخروبي(6 جرحى وأضرار جسيمة)، المرتضى ودار الأمل الجامعي والعاصي وبهمن وقانا الحكومي (أضرار جسيمة)، والزهراء(شهيد وجريح وأضرار جسيمة).

وفي الجردة العامة: 102 شهداء، 225 جريحا، 9 مستشفيات، 45 مركزا طبيا، 128 سيارة إطفاء أو إسعاف».

وسأل: «من أعطى لإسرائيل الحق في ان تكون في الوقت نفسه القاضي والجلاد؟؟ نعرف همجية العدو وعلى المجتمع الدولي التحلي بمسؤولياته». وتوجه إلى المجتمع الدولي الذي يشهد على هذه الجرائم قائلا: «ان الصمت اشتراك في الجريمة».

في ظلّ التهديدات المتكرّرة والإنذارات بالإخلاء الفوري... خطط مُحكمة لمغادرة المواطنين منازلهم من مناطق الخطر بسلامة وفعاليّة!

ندى عبد الرزاق

في ظل الحروب، يبقى البقاء على قيد الحياة وحماية العائلة من الأولويات القصوى. ومع اشتداد الاشتباكات والمواجهات القتالية، أصبحت أوامر الإخلاء جزءا من الحياة اليومية في لبنان. فماذا يجب فعله عندما يوجه العدو تحذيرا بالمغادرة؟ وكيف يمكن للعائلات الاستعداد لتفادي الأخطار المتزايدة بفعالية؟

تجدر الإشارة الى ان سكان بعض المناطق اللبنانية، لا سيما المحاذية للشريط الحدودي والضاحية الجنوبية والبقاع، يتلقون تحذيرات مباشرة من جيش العدو تطالبهم بترك منازلهم فورا، تمهيدا لعمليات قصف محتملة. هذه التنبيهات التي تأتي بالتزامن مع التصعيد العسكري، تشكل تحديا حقيقيا للمواطنين، حيث يسود الهلع في أغلب الأحيان، مما قد يؤدي إلى اتخاذ قرارات عشوائية وغير مدروسة. فما الذي يجب على السكان فعله لكفالة سلامتهم؟

في هذا المجال، يشير خبير عسكري لـ «الديار» الى ان «هذه الإشعارات ليست الأولى، وقد لا تكون الأخيرة، بل من المتوقع أن تتزايد وتيرتها وتتسع رقعتها، بحسب الأهداف الاستراتيجية المقبلة للعدو».

■ التحضير المسبق ضروري ■

يؤكد أحد المسؤولين السابقين في الدفاع المدني اللبناني لـ «الديار» أن «التحضير النفسي والمادي للإخلاء، يجب أن يبدأ قبل استقبال أي اشعار. لذلك، المطلوب من العائلات التي تعيش في المناطق المعرضة للخطر، أن تتخذ تدابير مسبقة لضمان جاهزيتها التامة. كما يجب أن يكون كل فرد من أفراد العائلة على دراية بدوره خلال عملية الإخلاء وأماكن التجمع المتفق عليها قبل وقت».

وينصح «بتجهيز حقيبة طوارئ تحوي العناصر الأساسية التي تضمن البقاء لعدة أيام في ظروف غير مستقرة او مأمونة، وينبغي أن تشمل أدوات الإسعافات الأولية، عقاقير خاصة بالأفراد ذوي الاحتياجات الطبية، مواد غذائية مثل المعلبات التي تدوم لفترات طويلة، مياه شرب معبأة، وحليب للأطفال إن وجد». ويشدد على لزوم أن تكون «الحقائب في متناول الأيدي وجاهزة للحمل في أي لحظة، حيث لا يمكن التنبؤ بالأحداث، وقد يتم الإنذار فجأة دون أي تحذير مسبق».

■ أمور أساسية! ■

ويشير إلى أنه «في الظروف الحرجة، من الضروري أن تحتفظ كل عائلة بأوراقها الثبوتية في مكان آمن وسهل الوصول إليه. ويفترض أن تكون جوازات السفر، الهويات، مستندات الملكية، وأي وثائق رسمية أخرى جاهزة للحمل عند ترك المنزل. بالإضافة إلى ذلك، يجب وضع الأشياء الثمينة مثل المصاغ والأموال النقدية في حقيبة صغيرة مغلقة بشكل جيد، لضمان عدم خسارتها في خضم الفوضى والتوتر».

إتفاقية جنيف تحظر بشكل صارم استهداف المدنيين حتى في حال وجود أسلحة أو معدات عسكريّة مُخبأة بينهم... وهذا هدف «إسرائيل»!

■ خطوات تنفيذ عملية المغادرة بأمان ■

ويوصي المسؤول السابق في الدفاع المدني «المواطنين الذين هم في دائرة الخطر بالقيام بما يأتي: «عند استلام تنبيه بالإخلاء، يجب اخذه على محمل الجد والتحرك فورا ولكن بهدوء، واستخدام السلالم بدلاً من المصاعد التي قد تتعطل أو تتعرض لأضرار. كما يجب النزول بشكل منظم مع الابتعاد عن التدافع لتفادي الإصابات. كما ينبغي الانسحاب من المبنى المستهدف بمسافة لا تقل عن 500 متر، والانتقال إلى نقطة آمنة محددة سابقا، يمكن أن تكون اماكن معروفة يسهل الوصول إليها لجميع أفراد العائلة. أيضا من المهم التأكد من عدم ترك أي فرد خلفهم، خاصةً الأطفال الذين قد يشعرون بالخوف ويحاولون الاختباء».

■ استراتيجيات محكمة! ■

ويشدد على «أهمية وضع خطط احتياطية لكل عائلة تقطن في مربعات معرضة للخطر، مثل عقد اجتماعات مسبقة لمناقشة الخطوات الواجب اتباعها عند الإخلاء، واختيار شخص مسؤول يتولى التأكد من خروج الجميع من المنزل، وتحديد مكان للالتقاء في حال الاضطرار الى المغادرة بشكل عاجل». ويضيف ان «التوافق بين أفراد العائلة يساعد في تجنب الاضطرابات والمخاوف، التي قد تنجم عن الضغوط النفسية. في بعض الحالات، قد يختبئ الأطفال في أماكن غير آمنة مثل خزائن الملابس بسبب هلعهم، وقد لا ينتبه اليهم الأهل في خضم التهيئة للخروج».

■ آلية الإخلاء ■

في ظل التهديدات العسكرية المتكررة، يوضح المسؤول في الدفاع المدني ان «عمليات الإخلاء أثناء المعارك تختلف عن تلك الناجمة عن حالات طارئة أخرى، كالكوارث الطبيعية او الحرائق، لان التهيأة المسبقة هي ما تميز اساليب الخروج خلال الحرب، حيث يكون هناك وقت نسبي للتحضير، ويجب الاستفادة من هذه المدة لضمان سلامة العائلة بأكملها».

ويختم «في هذه الأيام الصعبة والخطرة، تبقى الأهمية العظمى هي الحفاظ على الأرواح. التنظيم الجيد والتعاون بين أفراد العائلة، يمكن أن يشكل الفارق بين الخلل والسلامة. صحيح ان الاخلاء قد لا يكون ميسّرا وبسيطا، لكن بالإجراءات المناسبة يمكن تقليل المخاطر وتأمين خروج الجميع بسلام».

■ هل أصبح القانون الدولي بلا فائدة؟ ■

من جهته، يقول أستاذ جامعي متخصص في القانون الدولي لـ «الديار» إن «القانون الدولي الإنساني ينص بوضوح على أنه لا يحق لأي دولة قصف المدنيين، حتى وإن أُعطوا إنذارا مسبقا بالإخلاء». ويشير إلى «أن اتفاقيات جنيف لعام 1949 والبروتوكول الإضافي الأول لعام 1977 ، تحظر بشكل صارم استهداف المدنيين في النزاعات المسلحة. كما يجب أن يتمتع المدنيون بالحماية من الهجمات المباشرة، حتى في حال المزاعم بوجود أسلحة أو معدات عسكرية مخبأة بينهم. لذلك، المفترض أن تكون الهجمات متناسبة، مما يعني أنه يجب الموازنة بين المكاسب العسكرية المتوقعة، والأضرار الجانبية المحتملة التي قد تلحق بالمدنيين. إذا كانت الخسائر الجانبية المتوقعة تفوق المكاسب العسكرية، فإن الهجوم يُعتبر غير قانوني».

ويؤكد أن «التحذير بالإخلاء لا يعفي الدولة من مسؤولياتها بموجب القانون الدولي. فالإنذار لا يُبرر مهاجمة مناطق مدنية إذا كان المدنيون لا يزالون موجودين، أو إذا كانت الهجمات غير متكافئة. من هنا تتطلب الالتزامات الإنسانية اتخاذ كل التدابير الممكنة، لتجنب أو تقليل الأضرار المدنية».

ويلفت إلى أن «ردع الدول التي تلجأ إلى تهديدات بقصف المدنيين أو استهدافهم، يتطلب اتباع عدة خطوات على المستوى الدولي والقانوني والديبلوماسي. اذ ان السبب وراء لجوء بعض الدول لهذه التهديدات، غالبا ما يعود إلى رغبتها في تحقيق أهداف عسكرية بسرعة، باستخدام القوة المفرطة لإخضاع خصومها أو تدمير البنية التحتية التي تعتبرها حيوية».

■ لماذا تستخدم «إسرائيل» هذا النوع من التهديدات؟ ■

يجيب الاستاذ اجامعي «ترى هذه الدولة المعتدية أن قصف المدنيين أو تهديدهم بالإخلاء يسرع في تحقيق أهدافها العسكرية، بخاصة إذا كان الطرف الآخر، اي المقاومة الإسلامية يعتبر خصما قويا»، مؤكدا أن «هذا النوع من الضغوط يهدف إلى إرهاب السكان المحليين ودفعهم الى الهروب، مما يقلل من دعمهم للقوى المعارضة أو يزيد من الضغط على بيئة حزب الله أولا ومن ثم الحكومة، بما انه لا يوجد رئيس للجمهورية».

ويختم بالقول: «مثل هذه الأعمال غالبا ما تكون سلاحا ذا حدين، حيث تؤدي إلى تزايد الإدانات الدولية، وتضر بسمعة الدول، وتعرّضها لعقوبات ومحاكمات دولية».

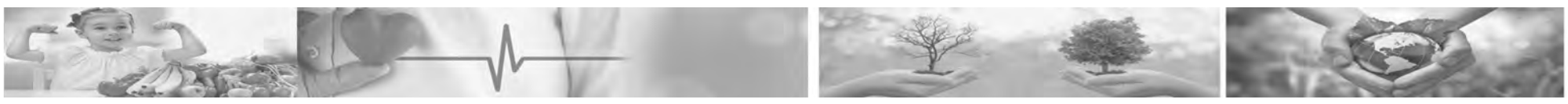

بيئة وصحة

شانتال عاصي

التكلفة الصحيّة الباهظة للنزوح في لبنان حيث تستعر الأمراض!

في ظل الحرب القاسية التي يعاني منها لبنان اليوم، لا تقتصر المآسي على الجرحى والشهداء والتهجير، بل تمتد لتشمل الأمراض التي قد تنتج من الظروف المعيشية الصعبة التي يواجهها اللبنانيون المهجرون. يعيش الكثير منهم في الشوارع، حيث يفتقرون إلى أبسط مقومات الحياة من مياه نظيفة ومرافق صحية، مما يزيد من خطر انتشار الأمراض المعدية.

هذه البيئة القاسية، التي تفتقر إلى الرعاية الصحية والنظافة الأساسية، تشكل أرضا خصبة لتفشي أمراض مثل الإسهال، التهابات الجهاز التنفسي، والجلدية، إضافة إلى الأمراض الناجمة عن تلوث المياه وسوء التغذية، ما يضاعف من معاناة هؤلاء المهجرين الذين يكافحون للبقاء في ظروف لا إنسانية.

■ أمراض التهجير القسري! ■

التهجير القسري والعيش في الشوارع تحت ظروف غير صحية يعرض المهجرين، وبخاصة في لبنان، لخطر الإصابة بالعديد من الأمراض الناتجة من انعدام المياه النظيفة والمرافق الصحية الأساسية، وسوء التغذية. وهذه بعض الأمراض التي قد تنجم عن ذلك بالتفصيل:

- الكوليرا: تنتشر بسبب تلوث مياه الشرب بالبكتيريا، حيث يؤدي انعدام المراحيض والمياه النظيفة إلى تفاقم المشكلة. تسبب الكوليرا إسهالاً حادًا يؤدي إلى الجفاف الشديد، وقد يكون مميتًا إذا لم يُعالج بسرعة.

- التيفوئيد: ينتج من شرب أو تناول طعام ملوث ببكتيريا السالمونيلا، والتي تنتشر في بيئات تفتقر إلى النظافة. يمكن أن يسبب التيفوئيد الحمى المرتفعة وآلام البطن والإرهاق الشديد.

- التهاب الكبد A: ينتقل هذا المرض الفيروسي عن طريق تناول مياه أو طعام ملوث ببراز الأشخاص المصابين، ويؤثر في الكبد مسببًا الحمى والتعب واليرقان.

- التهابات الجهاز التنفسي الحادة: بسبب الاكتظاظ في الأماكن غير الصحية وعدم توافر التدفئة المناسبة أو الملابس، يزيد خطر الإصابة بالتهابات الجهاز التنفسي مثل نزلات البرد الحادة، والتهاب الشعب الهوائية، والالتهاب الرئوي.

- السل: ينتقل هذا المرض بسهولة في الأماكن المكتظة وغير الصحية، خاصة بين الأشخاص الذين يعانون من ضعف في جهاز المناعة بسبب سوء التغذية أو الظروف المعيشية السيئة.

- الجرب: ينتشر الجرب نتيجة الاحتكاك الجسدي المباشر في بيئات مزدحمة تفتقر إلى النظافة الشخصية. يسبب الجرب حكة شديدة وطفح جلدي نتيجة لانتقال العث المسبب للمرض.

- الالتهابات الفطرية: بسبب سوء النظافة الشخصية وتعرض الجلد للرطوبة، يمكن أن تتطور الالتهابات الفطرية مثل قدم الرياضي وغيرها، مما يؤدي إلى تهيج الجلد والحكة.

- الدوسنتاريا: تسببها بكتيريا أو أميبات تنتقل عبر المياه أو الطعام الملوث، وتؤدي إلى إسهال دموي حاد وآلام في البطن. يمكن أن تؤدي الدوسنتاريا إلى الجفاف الشديد، خاصة في ظل عدم توافر مياه نظيفة.

- التسمم الغذائي: ينتج عن تناول طعام ملوث بالبكتيريا، ويؤدي إلى آلام في المعدة، إسهال، وقيء.

- سوء التغذية: في ظل نقص الطعام الصحي والغذاء المتوازن، يعاني الكثير من المهجرين من سوء التغذية، مما يضعف جهاز المناعة ويجعل الجسم عرضة للإصابة بالأمراض بشكل أكبر. يمكن أن يؤدي سوء التغذية إلى مشاكل صحية خطيرة مثل نقص الفيتامينات والمعادن، مما يزيد من خطر الإصابة بفقر الدم وضعف العظام وتأخر النمو لدى الأطفال.

- القلق والاكتئاب: الظروف القاسية للتهجير وانعدام الاستقرار تزيد من الضغوط النفسية، مما يؤدي إلى اضطرابات مثل القلق والاكتئاب.

- اضطراب ما بعد الصدمة: بسبب التعرض المستمر للعنف وفقدان الأحبة والمنازل، قد يعاني المهجرون من اضطرابات نفسية مثل اضطراب ما بعد الصدمة، الذي يظهر من خلال الكوابيس والذكريات المؤلمة والانطواء.

الأطفال هم الأكثر تضرراً

التأثير في الأطفال جراء التهجير القسري والعيش في ظروف غير صحية يُعد من أكثر الجوانب المقلقة، حيث يكون الأطفال من الفئات الأكثر ضعفًا وتأثرا. يمكن أن تكون هذه التأثيرات صحية، نفسية، وتنموية، وتؤثر بشكل كبير في نمو الطفل وتطوره:

- سوء التغذية وخطر التقزم وفقر الدم: يُعد سوء التغذية من أخطر النتائج التي يواجهها الأطفال في النزوح القسري. ففي ظل انعدام الغذاء الصحي والمتوازن، يتعرض الأطفال لنقص حاد في العناصر الغذائية الأساسية مثل الفيتامينات والمعادن. هذا النقص لا يؤدي فقط إلى تأخر في النمو الجسدي، بل يمكن أن يؤدي إلى التقزم، حيث يعاني الأطفال من عدم القدرة على تحقيق الطول الطبيعي المناسب لأعمارهم.

إضافةً إلى ذلك، يؤدي نقص الحديد وفيتامينات B إلى فقر الدم، وهي حالة تنقص فيها كريات الدم الحمراء السليمة التي تحمل الأكسجين إلى الجسم، مما يؤثر سلباً على مستوى النشاط والطاقة لدى الأطفال، ويجعلهم عرضة للإصابة بالأمراض بسهولة أكبر. كما يؤدي ضعف التغذية أيضاً إلى ضعف جهاز المناعة، وهو ما يزيد من احتمالية إصابة الأطفال بالأمراض المعدية مثل الإسهال، التهابات الجهاز التنفسي، والتهاب الشعب الهوائية.

- النمو المتعثر والتأثيرات العقلية: الأطفال الذين يعانون من سوء التغذية لا يقتصر تأثيره فيهم على الجانب الجسدي فقط، بل يمتد إلى تطورهم العقلي. نقص العناصر الغذائية اللازمة للدماغ يؤثر في تطور الدماغ والقدرات الإدراكية، مما يؤدي إلى تأخر في النمو الذهني.

- التأثيرات النفسية: عدم الحصول على التغذية السليمة يعزز شعور الطفل بالإحباط والقلق، ويزيد من حدة التوتر النفسي الذي يعيشونه في بيئات النزوح. هذه العوامل تؤثر سلباً في الصحة النفسية، مما يؤدي إلى ظهور مشكلات سلوكية مثل الانطواء أو العدوانية، ويزيد من تحديات النمو والتطور لديهم.

في خضم هذا الصراع الدامي، تبرز معاناة الإنسان البسيط الذي يبحث عن الأمان والحياة الكريمة. إن الأمراض التي تستعر بين النازحين هي كجرح غائر في جسد المجتمع اللبناني. يتطلب الأمر تضافر الجهود وتوحيد الصفوف لمواجهة هذه الأزمة الإنسانية، والعمل على تحقيق السلام والاستقرار في لبنان، حتى يتمكن النازحون من العودة إلى ديارهم ويعيشون حياة كريمة!

خطة غذائيّة غنيّة بالفواكه لخسارة الوزن

تعد الفواكه حليفا قويا في رحلة فقدان الوزن. فمحتواها العالي من الألياف وقلة السعرات الحرارية، إلى جانب غناها بالفيتامينات والمعادن، يساهمان في الشعور بالشبع وتنظيم عملية الهضم. كما أن إقرانها بمصادر البروتين يثبت مستوى السكر في الدم ويطيل الشعور بالامتلاء. ولا ننسى دورها في الترطيب، خاصة الفواكه الغنية بالماء مثل البطيخ والبرتقال. وفي ما يلي، نستعرض بعضا من أفضل الخيارات الفواكه لإنقاص الوزن:

- التفاح: يحتوي التفاح على نسبة عالية من الألياف، وخاصة البكتين الذي يساعدك على الشعور بالشبع لفترة أطول. كما أن سعراته الحرارية منخفضة. ويمكنك تناوله نيئا كوجبة خفيفة، أو إضافته إلى السلطات، أو خبزه مع القرفة للحصول على حلوى صحية.

- التوت: يحتوي التوت على نسبة منخفضة من السعرات الحرارية ونسبة عالية من الألياف ومضادات الأكسدة التي يمكن أن تعزز عملية التمثيل الغذائي وتقلل الالتهابات. يمكنك إضافته إلى الزبادي أو دقيق الشوفان أو العصائر أو تناوله كوجبة خفيفة طازجة.

- الغريب فروت: قد يساعد الجريب فروت في إنقاص الوزن. كما أنه يحتوي على نسبة عالية من الماء والألياف. ويمكنك تناول نصف حبة «غريب فروت» قبل الوجبات أو إضافة شرائح منها إلى السلطات.

- البرتقال: يحتوي البرتقال على نسبة عالية من الألياف وفيتامين «سي». ويساعد محتواه المنخفض من السعرات الحرارية ومحتواه العالي من الماء في الشعور بالشبع. ويمكنك تناوله كاملا بدلا من عصره للاحتفاظ بالألياف، أو إضافته إلى السلطات، أو استخدامه كمحلي طبيعي في الأطباق.

- الكمثرى: تحتوي الكمثرى على نسبة عالية من الألياف، وخاصة في القشرة، مما يساعد على تعزيز الامتلاء والهضم. تناولها نيئة، أو أضفها إلى السلطات، أو اخبزها مع التوابل مثل القرفة للحصول على وجبة صحية.

- الكيوي: الكيوي غني بفيتامينات «سي» و»إي» والألياف، ويحتوي على نسبة منخفضة من السعرات الحرارية ويمكن أن يساعد في الهضم بسبب إنزيماته الطبيعية. تناوله كاملا (بما في ذلك القشرة للحصول على ألياف إضافية)، أو أضفه إلى العصائر، أو استخدمه مع الزبادي.

- البطيخ: البطيخ منخفض السعرات الحرارية ويحتوي على نسبة عالية من الماء، مما يساعد في الحفاظ على ترطيبك وشبعك. تناوله كوجبة خفيفة طازجة.

- الأناناس: الأناناس منخفض السعرات الحرارية، وعالي المحتوى المائي، ويحتوي على البروميلين، وهو إنزيم يساعد في الهضم ويقلل الالتهاب. تناوله طازجا، وأضفه إلى سلطات الفاكهة، أو استخدمه في العصائر والصلصات.

- الكرز: الكرز منخفض السعرات الحرارية وعالي الألياف، ويمكن أن تساعد حلاوته الطبيعية في إشباع الرغبة الشديدة في تناول السكر. تناوله طازجا كوجبة خفيفة، أو أضفه إلى الزبادي، أو استخدمه في الحلويات والسلطات.

ما قالته الامم المتحدة حول تداعيات الحرب في لبنان اثار القلق
هل الاقتصاد اللبناني اصبح في مهّب الريح والخسائر بلغت 4 مليارات دولار؟

جوزف فرح

ما قالته لجنة الأمم المتحدة الاقتصادية والاجتماعية لغربي آسيا (الإسكوا) في الدراسة التي اعلنت عنها بالتعاون مع منظمة الأمم المتحدة للطفولة (اليونيسف) وبرنامج الأمم المتحدة للمستوطنات البشرية، يثير القلق بشأن الاعتداءات الإسرائيليّة الأخيرة على لبنان وتداعياتها على الاوضاع الاقتصادية والاجتماعية .

وتوقعت الدراسة ارتفاع معدلات الفقر في المناطق الجنوبية بشكل كبير إذ ستصل نسبة الفقراء إلى 94% في محافظة النبطية و87% في محافظة جنوب لبنان، وهما المنطقتان اللتان عانتا من وطأة الدمار بعد أن تضرر أو دُمّر الكثير من المنازل كما تضررت قطاعات اقتصادية رئيسية في لبنان بشدة. وقد تتجاوز خسائر قطاع السياحة، شريان الحياة الحيوي، 3 مليارات دولار، في حين قُضي على القطاع الزراعي بسبب استخدام القنابل الفوسفورية الحارقة. وتحذّر الدراسة من أن مثل هذا الاستهداف المنهجي للأصول الزراعية يهدد الأمن الغذائي وسبل العيش في المجتمعات الريفية، مما يعقّد أي جهود للتعافي الاقتصادي .

وبينما تستمر الاعتداءات الاسرائيلية على لبنان يستمر معها النزف الاقتصادي وتسجيل المزيد من الخسائر اما عبر النزوح اللبناني الذي تجاوز مليون شخص وتجميد حوالى ٥٠ في المئة من اليد العاملة بسبب التهجير وتدمير البنية التحتية في بعض المناطق وتعطيل اكثر من ٤٠ في المئة من الشركات في القطاع الخاص وهذا ما اوجب تجمع رجال الاعمال اللبنانيذن الى القول ان القطاع الخاص يعيش ازمة كبيرة تهدد مستقبله لافتا الى ان «هذه الحرب تضيف إلى المشاكل الاجتماعية والاقتصادية والمالية وأزمة اللاجئين، التي تحتاج كلها إلى معالجات عاجلة»، داعيا الى «تعيين حكومة إصلاحية تحاكي طموحات أبنائها وتحظى بثقة المجتمع الدولي، لحماية لبنان من كل هذه المخاطر الداهمة»، مؤكدا ان»التأخير قد يؤدي إلى مخاطر جسيمة تهدد استقرار لبنان وأمانه واستدامته ومستقبله».

وكشف بوخاطر أنها تتراكم تصاعديا منذ بداية العام الحالي، وقدّرها بحوالى 4 مليارات دولار. وقال انّ الوضع الحالي يؤثر بشكل رئيسي في كل القطاعات، دون أن ننسى تكاليف الدمار الإضافية الهائلة. وتابع أنه وفي عام 2023، بلغ حجم الاقتصاد اللبناني حوالى 20 مليار دولار من الناتج المحلي الإجمالي، أي 35% فقط من مستوى 2019. ولكن الحرب الجارية ستتسبب بانكماش اقتصادي اضافي وكبير هذا العام يزيد على 5%، مما يهدّد العديد من الوظائف. وأعرب كذلك عن تخوّفه، في حال استمرت الحرب الراهنة لفترة زمنية أطول، من أن يصل الانكماش السنوي إلى حوالى 25%.

وصرخة القطاع الخاص ليست جديدة بل انها مستمرة منذ العام ٢٠١٩ حيث الاقتصاد يتراجع دوما حتى وصل الناتج القومي الى ١٨ مليار دولار بعد ان كان في حدود ٥٨ مليار دولار وبعد ان ارتفع حجم الاقتصاد غير الشرعي الى ٦٠ في المئة دون ان تتمكن حكومة تصريف الاعمال من فعل اي شيء مما سيؤدي الى وضع لبنان على اللائحة الرمادية من قبل مجموعة العمل المالي المتوقع ان تتخذ هذا القرار في الايام المقبلة وما حكي عن نمو سلبي في العام ٢٠٢٤ بما نسبته ٣ في المئة فان هذه النسبة مرشحة للزيادة الى ٥ في المئة من خلال الحرب المستمرة وتوقف بنسبة كبيرة للاعمال والانتاج .

واذا كان القطاع الزراعي هدفا اساسيا للعدو الاسرائيلي في الجنوب وتعرض الاراضي للفوسفور الابيض حيث يشير وزير الزراعة عباس الحاج حسن الى ان ذلك سيؤدي الى ازمة غذائية حقيقية فان بقية القطاعات ليست باحسن حال حيث اشار تقرير الامم المتحدة الى ان الخسائر في القطاع السياحي بلغت ٣ مليارات دولار بعد ان كان هذا القطاع قد وفر حوالى ٦ مليارات دولار في العام الماضي اكثريتها جاءت في فصل الصيف، وكذلك الامر بالنسبة للقطاع التجاري الذي يعاني كثيرا باستثناء قطاع المواد الغذائية .

وما زاد الطين بلة ان موازنة ٢٠٢٥ جاءت خالية من الاصلاحات الموعودة وخالية من اي حلول للازمات التي نعيشها حتى ان النقيب السابق للمحاسبين المجازين امين صالح يقول ان هناك ٤٣٠ الف مليار ليرة ضرائب ولم يعرض حتى الان كيف ستؤمن وزارة المالية الاموال اللازمة لايواء المازحين الذين تجاوز عددهم مليون ونصق المليون ومن المؤكد ان فائض موازنة 2024 لن يؤمن ايواء هؤلاء النازحين لذلك اتجهت الحكومة الى طلب المساعد من العالم .

لكن بالنتيجة فلا صوت يعلو فوق صوت المعركة وبالانتظار ما على المواطن الا الصلاة والسلام .

ويبقى ان نستنتج في ضوء التطورات الحربية السائدة: الاقتصاد اللبناني في مهب الريح ولا يبدو انه قد يشهد تطورات ايجابية في المدى المنظور، وبالتالي يستمر النزيف المؤثر في مختلف القطاعات الاقتصادية في البلد

ميقاتي عرض مع منصوري الاوضاع المالية والنقدية

ميقاتي مجتمعا مع منصوري

إجتمع رئيس الحكومة نجيب ميقاتي مع حاكم مصرف لبنان بالإنابة وسيم منصوري وتم البحث في الأوضاع المالية والنقدية .

وخلال الاجتماع اشار منصوري الى أن» التعاون الكامل مع الحكومة ووزارة المال خصوصاً أدى إلى إرساء استقرار نقدي بحيث حافظت الليرة على ثباتها على رغم كل الأوضاع المعقدة التي مرّ بها لبنان خلال الفترة المنصرمة».

وقد اثنى رئيس الحكومة على» السياسة النقدية الحكيمة التي جرى اعتمادها والتي أثمرت استقراراً نقديا ثابتا وزيادة في احتياطات المصرف المركزي».

واشار الى انه» سيطلب من القضاء والقوى الأمنية ملاحقة كل مصدري الإشاعات أو التلاعب بتطبيقات تحاول أن توهم بوجود بلبلة في سعر الصرف».

سلام زار سفيرة الاتحاد الاوروبي
وطلب المزيد من التعاون وتقديم الدعم

سلام مع سفيرة الاتحاد الاوروبي

استكمل وزير الاقتصاد والتجارة في حكومة تصريف الأعمال أمين سلام، جولاته على الديبلوماسيين بزيارة سفيرة الاتحاد الأوروبي ساندرا دو وال، في إطار التحرك تجاه الدول العربية والأجنبية وإبقاء خطوط التواصل مفتوحة للوقوف على معطياتهم وتقديم الدعم على الصعد كافة حيث أمكن في ظل العدوان المستمر.

شرح الوزير سلام للسفيرة دو وال الوضع العام في البلد، بخاصة «ضرورة تأمين مساعدات إنسانية وتوفير أماكن لائقة للأهالي الذين تتعرض مناطقهم لاعتداءات إسرائيلية وتلبية احتياجاتهم اليومية»، وطلب «المساعدة في دعم أماكن الإيواء التي فتحت أبوابها لاستقبالهم وتجهيزها، مثل المدارس والمباني، ولا سيما فندق «كواليتي إن» في معرض رشيد كرامي الدولي في طرابلس، الذي يقع على مساحة مليون متر مربع ويخدم الأهالي النازحين».

بدورها، شكرت السفيرة دو وال للوزير سلام زيارته، وأكدت «وقوف الاتحاد الأوروبي إلى جانب الدولة والشعب اللبناني»، وأشارت إلى أن «الاتحاد الأوروبي لم يتوقف عن بذل جهوده لدعم لبنان».

شكر الوزير سلام للسفيرة «الجهود التي يبذلها الاتحاد في سبيل دعم لبنان في هذه المرحلة الصعبة، وبخاصة مساهمتهم الكبيرة في تأمين جزء كبير من المبلغ الذي وافق عليه مجلس الوزراء من الدول المانحة البالغ 200 مليون دولار حتى الآن».

«الهيئات الاقتصادية» شكّلت لجنة لإعداد خطة طوارئ للصمود

عقدت الهيئات الاقتصادية اللبنانية اجتماعاً استثنائياً برئاسة رئيسها الوزير السابق محمد شقير وبمشاركة أعضائها امس في مقر غرفة بيروت وجبل لبنان، ناقشت خلاله آخر المستجدات في البلاد لا سيما العدوان الإسرائيلي الوحشي على لبنان وتداعياته الكارثية على مختلف المستويات.

وبنتيجة المداولات، أصدرت الهيئات الاقتصادية بياناً عَبَّرَت فيه عن ألمها وحزنها الشديدين على ما يحصل من مجازر ضد أبناء الشعب اللبناني وتهديم وتخريب للقرى والمدن اللبنانية.

وإذ أكدت ان كل الكلمات والعبارات لا تكفي لإدانة العدوان الإسرائيلي الغاشم، سألت الله أن يرحم الشهداء وأن يمُنّ على الجرحى بالشفاء العاجل.

وإزاء ذلك أكدت الهيئات الاقتصادية في بيانها الثوابت الآتية:

-1 تقديرها العالي لما أظهره الشعب اللبناني من تكاتف وتعاضد منذ بداية العدوان حتى الآن، وهي تشدد على ضرورة الاستمرار في وقوف الجميع صفاً واحداً لمواجهة التحديات، لأن ذلك يشكل ركيزة اساسية للصمود والحفاظ على وحدتنا وبلدنا.

-2 ضرورة قيام الدولة اللبنانية بكامل مؤسساتها وأجهزتها المعنية بإجراءات فورية لتنظيم أوضاع «أهلنا» النازحين واستيعابهم وتوفير احتياجاتهم كاملة، واعتبار هذا الموضوع قضية وطنية لا يعلو عليها في الوقت الراهن أي قضية أخرى.

-3 مناشدة المجتمع الدولي وخصوصاً المنظمات الإغاثية والإنسانية لتوفير المساعدات الملحة للبنان لتمكين الدولة من القيام بواجباتها تجاه النازحين وتأمين كل مستلزمات الحياة الكريمة لهم.

-4 مواكبة القوى العسكرية والأمنية لعملية تنظيم واستيعاب النزوح حفاظاً على أمن النازحين وسلامتهم وللحفاظ على السلم الأهلي.

خلال الاجتماع

-5 ضرورة إيقاف الحرب على لبنان فوراً عبر تطبيق القرار 1701، وهذا من مسؤولية الدولة اللبنانية ومن مسؤولية المجتمع الدولي لا سيما الأمم المتحدة ومجلس الأمن الدولي.

-6 ان خلاص لبنان هو بالتمسك بالشرعية بكل ابعادها، إن كان على المستوى الوطني، عبر إعلاء شأن الدولة بكامل مؤسساتها الدستورية والقضائية والإمنية والعسكرية - الجيش اللبناني وغيرها، وكذلك التمسك بالشرعية الدولية والتركيز على تطبيق القرار 1701.

-7 في هذه المرحلة الدقيقة والمصيرية بتاريخ لبنان، هناك ضرورة قصوى وملحة للتحرك لانتخاب رئيس للجمهورية وتشكيل حكومة طوارئ لوقف العدوان الغاشم ومواجهة التداعيات الكارثية الناجمة عنه.

-8 على القوى السياسية تحمل مسؤولياتها الوطنية وعلى الكتل النيابية ونواب الأمة القيام بواجباتهم الدستورية والوطنية لانتخاب رئيس للجمهورية فوراً، الذي يؤسس للالتقاء وإعادة الاعتبار للدولة بكامل مؤسساتها وأجهزتها.

وفي سياق متصل، كشفت الهيئات عن خسائر كبيرة جداً يتكبدها الاقتصاد الوطني، مُعَبِرَةً عن قلقها الشديد حيال الضغوطات الكبيرة التي تتَعرض لها المؤسسات الخاصة التي تهدد مستقبلها، معلنةً تشكيل لجنة من أعضائها لإعداد خطة طوارئ اقتصادية لتمكين الاقتصاد الوطني والمؤسسات الخاصة من الصمود للحفاظ عليها وعلى العاملين فيها.

ورفعت الصوت مشددة على أن البلد اليوم أمام مفترق طرق خطر جداً سيؤثر بشكل عميق في مستقبل لبنان، مطالبةً القوى السياسية بالتعامل بواقعية وجدية كبيرتين مع هذا الواقع وعدم الاستخفاف به بأي شكل من الأشكال.

وفي هذا الإطار، أشادت بالدور الكبير الذي يضطلع به رئيس مجلس النواب نبيه بري لا سيما اللقاءات والإتصالات التي يقوم بها لتمكين لبنان من تجاوز الظروف الدقيقة والمصيرية التي نمر بها، والذي يؤسس للالتقاء وإعادة الاعتبار للدولة بكامل مؤسساتها وأجهزتها.

كما أشادت بالجهود التي تقوم بها الحكومة ورئيسها نجيب ميقاتي داخلياً لوقف العدوان الغاشم ولتلبية متطلبات النزوح والحفاظ على البلد وعلى وحدته الوطنية.

وكذلك نَوَّهَت الهيئات الاقتصادية بالأعمال المميزة والجبارة التي تقوم بها شركة طيران الشرق الأوسط – الميدل إيست ورئيسها محمد الحوت، التي تُعَبِّر عن مسؤولية وطنية كبيرة وقدرة مهنية عالية، لتوفير استمرار التواصل بين لبنان دول العالم، وإتاحة إمكان السفر للبنانيين والمقيمين في لبنان على رغم كل التحديات الأمنية واللوجستية التي تواجه هذه العملية.

وإذ حَيَّت القطاع الصحي في لبنان ومختلف المؤسسات الإسعافية على كل ما قاموا به في الفترة الأخيرة، سألت الله أن يحمي لبنان واللبنانيين.

وختمت الهيئات بيانها بالإعلان عن إبقاء اجتماعاتها مفتوحة لمواكبة كل التطورات.

تراجع مُؤشر BLOM PM في أيلول 2024
سعيد: سجّل ادنى مُستوياته منذ العام 2021

سجّل مؤشر مديري المشتريات Lebanon BLOM PMI أدنى قراءة في ثلاثة وثلاثين شهراً في أيلول 2024 بسبب تصاعد المخاوف الأمنية.

وتعليقاً على نتائج مؤشر مديري المشتريات خلال شهر أيلول 2024، قالت محللة البحوث في بنك لبنان والمهجر للأعمال ميرا سعيد: تراجع مؤشر مديري المشتريات في لبنان إلى 47 نقطة في أيلول، مسجلاً أدنى مستوياته منذ كانون الأول 2021 . يُعزى هذا الانخفاض إلى تصاعد الحرب بين إسرائيل وحزب الله، ما أثر بشكل كبير في النشاط الاقتصادي. وانخفضت مؤشرات الإنتاج والطلبات الجديدة وطلبات التصدير الجديدة بشكل حاد، حيث يقتصر الطلب المحلي على السلع الأساسية خلال الحروب، بينما يتجنب الزبائن الأجانب الطلبات من البلدان المتأثرة بالنزاعات بسبب زيادة تكاليف الشحن واضطرابات سلاسل التوريد، مما أدى أيضًا إلى ارتفاع أسعار الإنتاج.

أضاف: مع ذلك، فإن أكثر الجوانب المؤسفة هو تشاؤم القطاع الخاص تجاه آفاق البلاد. أدت الحرب المستمرة إلى انتكاسات كبيرة في البنية التحتية وقطاعات الزراعة والسياحة في لبنان، بالإضافة إلى النزوح الجماعي، مما خلق تحديات معقدة. جراء ذلك، يواجه لبنان لحظة حاسمة، حيث يحتاج بشدة إلى الاستقرار لإنعاش اقتصاده المتعثر، لكن لا توجد أي مؤشرات على تحقيق ذلك قريبًا».

نتائج الاستبيان: وهنا أبرز النتائج الرئيسية خلال أيلول 2024: «سجّل أكبر مكوَّن من حيث الوزن في مؤشر مديري المشتريات، وهو الطلبات الجديدة (30%)، انخفاضًا كبيراً في نهاية الربع الثالث من العام 2024. وفقًا للمشاركين في الاستطلاع، أدى النزاع بين إسرائيل وحزب الله، وزيادة المخاوف الأمنية المحلية، إلى تراجع كمية الطلبات الجديدة. وكان انخفاض حجم المبيعات الجديدة الأكثر وضوحًا منذ كانون الثاني 2022.

وأشار الاستطلاع إلى أن اشتداد الصراع أثر سلبًا في الأعمال الجديدة الواردة من العملاء الدوليين. وكانت وتيرة الانكماش في طلبات التصدير الجديدة الأسرع في أكثر من ثلاث سنوات ونصف.

نتيجة لذلك، تراجع مستوى النشاط التجاري لشركات القطاع الخاص اللبناني خلال أيلول 2024. وكانت وتيرة انخفاض النشاط التجاري الأكثر وضوحًا منذ نهاية 2021. وأشارت 13% من الشركات المشاركة في المسح إلى تراجع النشاط التجاري، بينما أشار 2% فقط من الشركات إلى نمو النشاط التجاري».

تحذير لوزير الاتصالات بشأن
مُوزعي «الانترنت» المستغلّين للأزمة

صدر عن المكتب الاعلامي لوزير الاتصالات المهندس جوني القرم بيان جاء فيه: يعمد بعض موزعي الانترنت في الاحياء الى استغلال الواقع الذي تمرّ به البلاد غير آبهين بظروف الناس الصعبة ولا واقعهم الاقتصادي المتردي وجلّ ما يفكّرون به هو رفع قيمة أرباحهم من خلال فرض زيادة على الاشتراك الشهري للانترنت.

وعليه، يهيب وزير الاتصالات جوني القرم بمستغلي الازمة وتصرفهم غير الانساني وغير الاخلاقي وغير الوطني، ويدعو المواطنين اللبنانيين الى تقديم شكوى بهذا الخصوص الى وزارة الاقتصاد.

ويؤكد الوزير القرم ان وزارة الاتصالات ستبقى متأهبة لمواكبة التطورات خدمة للمواطنين.

كركي: سلف ماليّة على مُعاملات الاستشفاء
عن الأعمال الجراحية المقطوعة

صدر عن مديرية العلاقات العامة في الصندوق الوطني للضمان الاجتماعي البيان الآتي: «نظراً للأوضاع الأمنيّة الخطرة التي تمرّ بها البلاد بسبب العدوان الإسرائيلي الغاشم على لبنان والذي يتسبّب باستشهاد وإصابة عدد كبير من المدنيّين العزّل، وحيث انّ القطاع الصحّي وبخاصّة الاستشفائي منه، يجب أن يكون على أتمّ الجهوزيّة لاستقبال ومعالجة المرضى والجرحى وقد أثبت ذلك مشكوراً في الأسابيع القليلة الماضية،

وعطفاً على قرار مجلس الإدارة رقم 1335 المتّخذ في الجلسة رقم 1066 تاريخ 2024/9/26 والمقترن بموافقة سلطة الوصاية على القرار رقم 109/1 تاريخ 2024/10/1، أصدر المدير العام للصندوق الوطني للضمان الاجتماعي د. محمد كركي مذكّرة إعلامية بتاريخ 2024/10/3 حملت الرقم 768 قضى بموجبها بإعطاء المستشفيات المتعاقدة مع الصندوق سلفات مالية على حساب معاملات الاستشفاء للأعمال الجراحية المقطوعة المترتبة لكل منها، وفقاً لآليّات وموجبات محدّدة في متن هذه المذكّرة.

وبهذه المناسبة، يدعو د. كركي كل المستشفيات المتعاقدة مع الصندوق للإسراع في تقديم المعاملات وفق جداول شهريّة فُصّلت دقائق تقديمها من خلال نصّ المذكّرة المذكورة أعلاه.

ويشدّد المدير العام على ضرورة التزام كل المستشفيات بالتعرفات الجديدة التي حدّدتها إدارة الصندوق وفي حال امتناع أيّ مستشفى عن قبول المضمونين كافة أو في حال مخالفته الأنظمة المرعية التطبيق لا سيّما التعرفات، سوف تتخذ الإدارة به التدابير النظامية الرادعة واللازمة ومن بينها وقف إعطاء السلفات وفسخ التعاقد مع الصندوق عند الإقتضاء.

وأمل المدير العام أنّ تتلقّف المستشفيات والأطبّاء وسائر الأجهزة الطبيّة والتمريضيّة هذه المبادرة الحسنة بمثلها وأن تتعاون مع إدارة الصندوق لتمرير هذه المرحلة الصعبة والخطرة من تاريخ لبنان».

الاتحاد العمالي اعلن عن تشكيل لجنة مُتابعة
لاوضاع العمال والنقابيين النازحين قسراً

عقد اجتماع في مقر الاتحاد العمالي العام في لبنان برئاسة نائب رئيس الاتحاد حسن فقيه وفي حضور عدد من الكوادر النقابية الوافدة الى بيروت والتي نزحت من الضاحية، لمتابعة «الوضع الطارئ والعدوان الهمجي الصهيوني على شعبنا واهلنا ووطننا والذي أدّى الى نزوح اكثر من مليون مواطن الى العاصمة وباقي المناطق».

واتفق المجتمعون على «تشكيل لجنة متابعة في العمالي العام للمساعدة والسعي لتأمين حاجات العائلات النازحة قسرا ومستلزماتها، والتناوب على الدوام في الاتحاد لمتابعة شؤون النقابيين وعائلاتهم بشكل عام». وتقرر «اجراء سلسلة من المراسلات بين الاتحاد والاتحادات العربية والشقيقة والصديقة».

واعتبر المجتمعون إن «الاتحاد العمالي العام مؤسسة وطنية شعبية له موقعه الوطني والاجتماعي لن يكون الا في مقدمة الصفوف دعماً لاهله وجيشه ومقاومته كتفا الى كتف دفاعا عن لبنان، وسيقوم بواجبه وسينسق مع الهيئات الاجتماعية والصحية في اطار الوقوف الى جانب النازحين بشكل عام والنقابيين بشكل خاص».

حظر التجوّل في الخليل... واخلاء منازل في جنين
اغلاق المسجد الإبراهيمي... والمستوطنون يقتحمون الأقصى

أغلقت سلطات الاحتلال الإسرائيلي المسجد الإبراهيمي بمدينة الخليل جنوبي الضفة الغربية المحتلة أمام المصلين، وذلك تزامنا مع اقتحام عشرات المستوطنين باحات المسجد الأقصى بمدينة القدس المحتلة.

وشددت شرطة الاحتلال إجراءاتها العسكرية في محيط المسجد الإبراهيمي، ومنعت المسلمين من دخوله بينما فتحته أمام المستوطنين بمناسبة عيد رأس السنة اليهودية.

وقال مدير المساجد في مديرية أوقاف الخليل أكرم التميمي إن جيش الاحتلال يمنع دخول موظفي الأوقاف الإسلامية وإدارة المسجد، ويفرض إجراءات عسكرية مشددة على دخول الفلسطينيين إلى البلدة القديمة من الخليل، بمناسبة حلول عيد رأس السنة اليهودية.

ولفت التميمي إلى أن السلطات الإسرائيلية تمنع رفع أذان الفجر في المسجد الإبراهيمي لليوم الـ22 على التوالي.

■ بيان حماس ■

من جهتها، اعتبرت حركة المقاومة الإسلامية (حماس) «إغلاق الاحتلال الحرم الإبراهيمي جريمة صهيونية لن تفلح في تهويد وطمس المعالم الإسلامية في فلسطين». وقالت في بيان إن «هذا الإغلاق المتكرّر للمسجد الإبراهيمي، واستمرار منع رفع أذان الفجر فيه، وفرض إجراءات انتقامية ضدّ سكّان الحارات القريبة منه، ما هي إلا سياسات صهيونية مفضوحة تكشف استهتاره بكل الأعراف والشرائع والقوانين الدولية».

وتغلق السلطات الإسرائيلية المسجد الإبراهيمي بالكامل أمام المسلمين 10 أيام في السنة، تتوافق مع الأعياد اليهودية.

ومنذ عام 1994، قسّمت «إسرائيل» المسجد الإبراهيمي في البلدة القديمة من الخليل بواقع 63% لليهود و37% للمسلمين، عقب مذبحة ارتكبها مستوطن أسفرت عن مقتل 29 مصليا.

■ اقتحام الأقصى ■

وبالتزامن مع إغلاق المسجد الإبراهيمي، اقتحم عشرات المستوطنين باحات المسجد الأقصى، وأدوا فيها طقوسا تلمودية بمناسبة رأس السنة اليهودية.

وأفادت وكالة الأنباء الفلسطينية (وفا) بأن المستوطنين اقتحموا الأقصى على شكل مجموعات متتالية، ونفذوا جولات استفزازية، وأدوا طقوسا تلمودية في باحاته.

ونشرت شرطة الاحتلال المئات من عناصرها في البلدة القديمة من القدس ومحيطها، بخاصة عند بوابات الأقصى، وفرضت قيودا على دخول المصلين.

في غضون ذلك، نفذت قوات الاحتلال الإسرائيلي اقتحامات في مناطق مختلفة من الضفة الغربية، وشملت الاقتحامات دير الغصون شمال طولكرم وبلدة تل جنوب نابلس ومخيم العروب شمال الخليل. وقد فرض جيش الاحتلال، حظرا للتجول، حتى الأحد المقبل، في عدد من الأحياء وسط مدينة الخليل وأجبر 3 عائلات فلسطينية في قريتين قرب مدينة جنين، شمالي الضفة الغربية، على إخلاء منازلهم، وحولها إلى ثكنات عسكرية.

وقال عضو لجنة الدفاع عن الخليل (غير حكومية) عارف جابر لوكالة الأناضول إن جيش الاحتلال أغلق عدة أحياء عند الساعة السادس بالتوقيت المحلي مساء أمس الأربعاء وأعلن فرض حظر التجول بذريعة حلول الأعياد اليهودية.

وأضاف أن قوات الاحتلال منعوا الناس من التجول في الشوارع وأجبروهم على إغلاق متاجرهم، وسمحوا فقط للعائدين من أعمالهم بالوصول إلى بيوتهم ولم يسمح بالخروج منها.

ويشمل الإغلاق حي وادي الحصين وحارة جابر وحارة السلايمة التي يسكنها نحو 2500 نسمة وتمتد على جانبي شارع طوله مئات الأمتار يربط المسجد الإبراهيمي في البلدة القديمة بمستوطنة كريات أربع إلى الشمال منه.

وقال إن جنود الاحتلال صعدوا خلال الأيام الأخيرة من اعتداءاتهم على السكان الفلسطينيين، حيث تتم مداهمة البيوت والأحياء وتوقيف السكان والاعتداء عليهم وإخضاع هواتفهم للتفتيش ومصادرتها.

وتخضع الأحياء الفلسطينية في قلب الخليل لحصار مشدد منذ بدء الحرب المدمرة على غزة في السابع من تشرين الأول 2023، بما في ذلك فرض قيود على التنقل وحظر التجول أغلب الأيام.

وبدات «إسرائيل»، احتفالاتها بليلة رأس السنة العبرية حيث تنشط حركة المستوطنين وسط الخليل وفي المسجد الإبراهيمي.

■ تحويل منازل لثكنات ■

الى ذلك أجبر جيش الاحتلال، 3 عائلات فلسطينية في قريتين قرب مدينة جنين، شمالي الضفة الغربية، على إخلاء منازلهم، وحولها إلى ثكنات عسكرية.

وذكرت وكالة الأنباء الرسمية الفلسطينية (وفا) أن قوات الاحتلال الإسرائيلي، أخلت ، عائلة من منزلها قسرا، وحولته إلى ثكنة عسكرية في قرية عانين غرب مدينة جنين.

ونقلت عن صاحب المنزل ياسر ياسين (61 عاما) قوله إن الجيش اقتحم منزله وأجبره وعائلته المكونة من زوجته (56 عاما) ونجله (30 عاما) على إخلائه قسرا، وحوله إلى ثكنة عسكرية.

وأضاف أنه اضطر الى اللجوء الى منزل ابنته المتزوجة في القرية. كما أخلت قوات الاحتلال قسرا منزلي عائلتي المواطنين عبد السلام أحمد زيد وشقيقه محمد، من بناية مكونة من طابقين، في قرية نزلة الشيخ زيد جنوب غرب جنين، وحولتها إلى ثكنة عسكرية.

ولم يصدر تعقيب فوري من الجانب الإسرائيلي بهذا الشأن، لكنها ليست المرة الأولى التي يحول فيها منازل مصادرة لأهالي فلسطينيين الى ثكنات عسكرية أو نقاط مراقبة.

ويعتبر مراقبون أن هذه السياسات تعتبر جزءا من التوسع الاستيطاني الإسرائيلي الذي يسعى للسيطرة على المزيد من الأراضي الفلسطينية.

وبموازاة حربه على قطاع غزة وسع الجيش الإسرائيلي عملياته بالضفة الغربية، بما فيها القدس الشرقية؛ في حين وسع المستوطنون اعتداءاتهم ما أدى إلى مقتل 722 فلسطينيا، بينهم 160 طفلا، وإصابة نحو 6200 واعتقال حوالى 11 ألفا، وفق مصادر رسمية فلسطينية.

تتمات

مشاورات إسرائيلية مكثفة وواشنطن تلزم نتنياهو برد «منضبط»
بزشكيان يلتقي بن فرحان: طي صفحة الخلافات

اكد الرئيس الإيراني مسعود بزشكيان أن طهران ستواصل دعم المقاومة ضد «إسرائيل»، ووزير الخارجية السعودي، فيصل بن فرحان، يقول بعد اجتماعه ببزشكيان إن الرياض عازمة على ما وصفه بـ طيّ صفحة الخلافات» مع إيران. من جهة ثانية، كشفت صحيفة يديعوت أحرونوت الإسرائيلية عن مشاورات مكثفة تعقد على المستويين السياسي والأمني استعدادا لهجوم على إيران من المحتمل تنفيذه في الأيام المقبلة. في حين نقلت هيئة البث الإسرائيلية عن مصادر سياسية أن مجلس الوزراء الأمني المصغر قرر تنفيذ ما وصفته برد قاس على الهجوم الإيراني. يأتي ذلك بينما تحدثت نيويورك تايمز عن خيارات الضربة الإسرائيلية المحتملة مستبعدة ضرب المنشآت النووية الإيرانية.

فقد أكد الرئيس الإيراني، مسعود بزشكيان، أن: «العدوان الصهيوني سينال عقابه، وسنواصل دعم المقاومة حتى تحرير فلسطين، ونعتبر ذلك مسؤولية علينا في القضية الفلسطينية».

بزشكيان أشار خلال كلمته في «منتدى حوار التعاون الآسيوي» في الدوحة، إلى الحساسية والتحديات التي تواجهها منطقة غرب آسيا، فضلاً عن العدوان المستمر لـ «إسرائيل» ضد فصائل المقاومة في غزة ولبنان والمنطقة. وقال: «منتهكو حقوق الإنسان يجب أن يعلموا أن المقاومة شجرة مثمرة ولا يمكن القضاء عليها». وخلال وقت سابق ، أكد الرئيس الإيراني أنه لا يجوز عدم الاكتراث لمعاناة ونزوح أهالي غزة والشعب اللبناني «بسبب الهجمات الوحشية للكيان الصهيوني».

وخلال لقائه، في مقر إقامته في الدوحة، وزير الخارجية السعودي، فيصل بن فرحان، قال بزشكيان إن تجرؤ «إسرائيل» اليوم على اقتراف الجرائم والإبادة الجماعية في غزة ولبنان، إنما مردّه الانقسامات بين البلدان الإسلامية وعدم اكتراثها، مشيرا إلى أنه «إذا لم نتحد لمواجهة هذه الفظاعات، فإن الدور سيصل غداً إلى المدن والبلدان الإسلامية».

وأكد الرئيس الإيراني أن «الذين يتعرضون اليوم في غزة ولبنان للهجمات الوحشية للكيان الصهيوني هم أخوتنا وأخواتنا، ويجب ألّا نقف موقف عدم المكترث تجاه معاناتهم ونزوحهم».

وفيما شدّد على أن الهجوم الصاروخي الإيراني، ضد مواقع عسكرية وأمنية في «تل أبيب»، «جاء كرد مشروع على مواصلة الكيان الإسرائيلي جرائمه بعد الوعود الكاذبة بإقرار وقف إطلاق النار في غزة، مقابل تحلّي الجمهورية الإسلامية الإيرانية بضبط النفس»، قال بزشكيان إن إيران «كما أعلنا مراراً وتكراراً، لا ترحّب البتة بزيادة التصعيد والتأزّم في المنطقة». وأضاف أن «الأحداث المريرة في غزة ولبنان والناتجة من عدوان الكيان الصهيوني، هي من أهم قضايا ومشكلات العالم الإسلامي».

وفي إطار زيارة رسمية إلى الدوحة، بدأها بزشكيان ، للمشاركة في «منتدى حوار التعاون الآسيوي»، قال الرئيس الإيراني «نحن نريد الأمن والاستقرار والسلام، و «إسرائيل» هي التي اغتالت الشهيد إسماعيل هنية في طهران».

وأكد بزشكيان، في مؤتمر صحافي مشترك مع أمير قطر، تميم بن حمد آل ثاني، أن «أمن المنطقة هو أمن المسلمين جميعاً ونحن لا نتطلع للحرب ولكن نتطلع للسلام والهدوء»، موضحاً «سنرد بشكل أقوى وأشد إذا قامت «إسرائيل» بالرد علينا».

وقال بزشكيان «طلبوا منا التريّث في الرد» لكن «إسرائيل دفعتنا الى الردّ بعد استهداف ضيفنا وتصعيد الوضع في لبنان واستمرار الاعتداءات في غزة»، مشيراً إلى أن طهران «تتطلع للسلام والهدوء و «إسرائيل» تجبرنا على ردود فعلنا»، مؤكداً أن «زعزعة الأمن في المنطقة لا تصبّ في مصلحة الأوروبيين والولايات المتحدة (...) وما يقوم به الكيان الصهيوني هو توسيع لدائرة العنف".

وشدّد الرئيس الإيراني على أنه «إذا ارتكبت إسرائيل أدنى خطأ ضد إيران فستتلقى رداً أقوى بكثير» من عملية «الوعد الصادق 2».

■ بن فرحان ■

من جانبه، وبعدما أبلغ تحيات الملك السعودي، سلمان بن عبد العزيز، وولي عهده، محمد بن سلمان، إلى الرئيس الإيراني، أكد بن فرحان عزم الرياض على توسيع العلاقات مع إيران. وقال «إننا عازمون على طيّ صفحة الخلافات بين البلدين إلى الأبد، وأن نعمل كصديقين وأخوين على تسوية القضايا وتوسيع العلاقات فيما بيننا».

وتناول بن فرحان «الظروف الحساسة والمتأزمة للغاية في المنطقة على خلفية الاعتداءات الإسرائيلية على غزة ولبنان، ومحاولات «تل أبيب» توسيع رقعة الحرب إلى باقي مناطق المنطقة، وقال لبزشكيان: «نحن نثق بحكمتكم في السيطرة على الظروف وكذلك الاضطلاع بدور على طريق إرساء الاستقرار والسلام في المنطقة».

وكان شدد المتحدث باسم وزارة الخارجية الإيرانية، إسماعيل بقائي، على أن بلاده «عازمة على صون أمنها القومي ومصالح شعبها في المنطقة»، معتبراً أن عملية «الوعد الصادق 2»، «تأتي في إطار الحق الأصيل لإيران في الدفاع المشروع عن النفس».

تصريحات المتحدث الإيراني، تأتي تعليقاً على بيان مجموعة الدول السبع، الذي دان «بشكل لا لبس فيه هجمات إيران على إسرائيل»، و «تنسيق الرد عليه بفرض عقوبات جديدة» على طهران. بقائي دان «التهديد بالعقوبات والضغط على الشعب الإيراني»، معتبراً أن «التدخل غير المسؤول لأطراف غير إقليمية ومنها الولايات المتحدة في شؤون المنطقة، هو السبب في زعزعة أمن منطقة غرب آسيا».

■ الرد الاسرائيلي ■

في الاثناء كشفت صحيفة يديعوت أحرونوت الإسرائيلية عن مشاورات مكثفة تعقد على المستويين السياسي والأمني استعدادا لهجوم على إيران من المحتمل تنفيذه في الأيام المقبلة. في حين نقلت هيئة البث الإسرائيلية عن مصادر سياسية أن مجلس الوزراء الأمني المصغر قرر تنفيذ ما وصفته برد قاس على الهجوم الإيراني. يأتي ذلك بينما تحدثت نيويورك تايمز عن خيارات الضربة الإسرائيلية المحتملة مستبعدة ضرب المنشآت النووية الإيرانية.

وأشارت يديعوت أحرونوت إلى أن الرد على إيران قد يشمل أكثر من خيار وليس بالضرورة أن يكون عبر ضربات جوية، ونقلت عن مصدر إسرائيلي أنه يجب على تل أبيب ألا تذهب بعيدا جدا في ردها، لكن المصدر قال: «سيكون أقوى بكثير من الرد على هجوم نيسان» الماضي.

كما نقلت الصحيفة عن المصدر أن هذا القرار الإسرائيلي ليس مؤكدا أن تتفق معه الولايات المتحدة، لكن واشنطن -وفق المصدر- تعلم أنه يتعين على تل أبيب الرد.

في غضون ذلك، نقلت هيئة البث الإسرائيلية عن مصادر سياسية قولها -نقلا عن المجلس الوزاري الأمني- إن الرد الإسرائيلي على إيران «سيكون قاسيا لكنه لن يؤدي إلى حرب إقليمية».

وأشارت إلى أن عوامل عديدة تؤثر في الرد المتوقع بينها الانتخابات الأميركية، وأوضحت أن المستويين السياسي والأمني يعقدان في الأثناء مشاورات حول طريقة الرد على إيران.

■ رد قوي ومنضبط ■

وفي الولايات المتحدة، تتعامل إدارة جو بايدن بكثير من الجدية مع الرد الإسرائيلي المتوقع، الذي تريده منضبطا وفي الحدود التي تحددها واشنطن.

وأفادت المعلومات بأن الإدارة الأميركية أصبحت واثقة من أن نتنياهو يحاول جرها لحرب مباشرة مع إيران، وأنهم وجهوا رسالة واضحة وجادة له بأنهم لن ينجروا لهذا الأمر.

وأضافت أن محادثات بايدن ونتنياهو تحولت إلى مشادات، كما تقول الصحف الأميركية، مشيرا إلى أن رئيس الوزراء الإسرائيلي رضخ هذه المرة لما تريده أميركا على ما يبدو.

ويتلخص الرد الذي تريده الولايات المتحدة في الابتعاد عن المنشآت النووية بحيث لا يدفع إيران إلى رد أقوى ينتهي بحرب شاملة، أو حتى لا تندفع نحو تصنيع قنبلة نووية وهو أمر يتعارض مع ما يريده الغرب.

كما ترفض الولايات المتحدة ضرب منشآت الطاقة، لأن هذا قد يحدث أزمة في أسعار النفط تتضرر منها حتى الولايات المتحدة ودول كبرى أخرى مثل الصين.

وقال جو بايدن إنه لا يدعم هجوما على المواقع النووية الإيرانية، وإنه يناقش مع الإسرائيليين ما الذي ينوون القيام به، لأن لديهم الحق في الرد، لكن بشكل مناسب.

■ خيارات الرد ■

وبشأن طبيعة الرد الإسرائيلي المرتقب قال مسؤول أميركي إن من بين خيارات الرد ضرب جماعات مدعومة من طهران أو توجيه ضربة لقوات الحرس الثوري الإيراني باليمن أو سوريا.

ونقلت صحيفة نيويورك تايمز الأميركية عن مسؤولين إسرائيليين أن تل أبيب لا تخطط حاليا لضرب المنشآت النووية الإيرانية. وأشارت الصحيفة نقلا عن مسؤولين إسرائيليين وأميركيين أن تل أبيب قد تستهدف مواقع إنتاج النفط وقواعد عسكرية إيرانية. ولفتت المصادر نفسها إلى أن تل أبيب لم تتخذ قرارا بعد بشأن كيفية الرد على الهجوم الإيراني، ونقلت الصحيفة أن طبيعة الرد ربما لا تتضح إلا بعد عيد رأس السنة اليهودية ، مشيرة إلى أن «إسرائيل» ستحدد حجم الرد بناء على مستوى الدعم العملي والخطابي الأميركي.

وفي السياق قال الرئيس الأميركي جو بايدن إنه سيناقش مع الإسرائيليين ما سيقومون به «ونتفق على حقهم في الرد، ولكن ينبغي أن يكون متناسبا». وأضاف بايدن أنه لا يدعم هجوما على المواقع النووية الإيرانية. ونقلت صحيفة «بوليتيكو» عن مسؤولين في الإدارة الأميركية أن إدارة بايدن تسعى لتقليص حجم الرد الإسرائيلي بدلا من منعه بشكل كامل. وأضاف المسؤولون أن غضب بايدن زاد مؤخرا مع تقلص تأثيره في رئيس الوزراء الإسرائيلي بنيامين نتنياهو، وتحولت المكالمات بينهما لمشادات. وامس ذكرت صحيفة معاريف الإسرائيلية أن الأضرار التي لحقت بقاعدة نيفاتيم الجوية العكسرية جراء الهجوم الصاروخي الإيراني ستؤثر سلبا في الدفاع الجوي الإسرائيلي، في وقت أظهرت صور أقمار صناعية أضرارا لحقت بأسقف صف من المباني قرب المدرج الرئيسي في القاعدة، وفق وكالة «أسوشيتد برس» الأميركية. وأكدت «معاريف» أن الهجوم الصاروخي الإيراني ألحق «أضرارا جسيمة» بالقاعدة التي تقع في صحراء النقب.

بدورها تحدثت «أسوشيتد برس» عن أن صور الأقمار الصناعية أظهرت ثقبا كبيرا في مستودع طائرات بالقاعدة العسكرية، كما يمكن رؤية قطع كبيرة من الحطام متناثرة حول المبنى وذلك بعد القصف الإيراني المكثف. وأشارت إلى أنه لم «يتضح سبب الضرر. ولم يستجب الجيش الإسرائيلي على الفور لطلب التعليق على صور الأقمار الاصطناعية».

ونيفاتيم هي موطن لأكثر طائرات سلاح الجو الإسرائيلي تقدما، بما في ذلك طائرات الشبح «إف35- لايتنينغ 2» التي تنتجها الولايات المتحدة. وليس من الواضح من صور الأقمار الصناعية ما إذا كانت أي طائرة موجودة في المستودع عندما تعرض للضرب. وقالت إذاعة الجيش الإسرائيلي إن قواعد عدة تابعة لسلاح الجو تضررت جراء الهجوم الإيراني، لكن «لا ضرر ببنيتها التحتية».

وكذلك نقلت منصات إخبارية إسرائيلية عن الجيش أنه لم تكن هناك إصابات للطائرات أو الأسلحة، كما نفى الجيش أن تكون إيران قد أطلقت صواريخ أسرع من الصوت ضمن هجومها على «إسرائيل».

ونقلت وكالة الأناضول للأنباء عن مصدر عسكري إسرائيلي قوله إن الصواريخ «تسببت بأضرار في المباني الإدارية (داخل القواعد الجوية)... في القشرة وليس في القلب». ورفض المصدر الكشف عن المواقع المتضررة، وقال «لا يوجد ضرر في الاستمرارية ولا في خطط المتابعة، والدليل أن الطائرات هبطت وأقلعت من جميع القواعد».

ونقل موقع أكسيوس الأميركي عن مسؤول عسكري إسرائيلي قوله إن عشرات الصواريخ الإيرانية أطلقت على مقر جهاز الاستخبارات الخارجية (الموساد) في تل أبيب، لكنه قال إن أيا منها لم يسقط داخل المجمع.

وكذلك، قالت شبكة «سي إن إن» الأميركية إن تحليلا لمقاطع الفيديو أظهر أن صاروخا إيرانيا انفجر على بعد أقل من كيلومتر واحد من مقر الموساد.

موسكو والدوحة تبحثان موعد زيارة بوتين الى قطر

قال سفير قطر في موسكو أحمد بن ناصر بن جاسم آل ثاني، إن بلاده تبحث مع الجانب الروسي موعد زيارة الرئيس فلاديمير بوتين إلى قطر وموعد زيارة أمير قطر تميم بن حمد آل ثاني إلى روسيا. وأضاف السفير القطري في حديث لمراسل نوفوستي: «بالفعل كانت هناك دعوة من الرئيس بوتين لأمير قطر لزيارة روسيا، ومن جانبه دعا أمير قطر الرئيس الروسي لزيارة قطر، لكن الآن يتم بحث ومناقشة مسألة المواعيد». وكانت آخر مرة التقى فيها الرئيس بوتين مع أمير قطر في أوائل تموز، في أستانا على هامش قمة منظمة شنغهاي للتعاون. وحينذاك وجه الرئيس الروسي، الشكر لأمير قطر على الحلول الإنسانية التي تقدمها الدوحة في ما يتعلق بالشؤون الإنسانية المتعلقة بالأزمة الأوكرانية.

وخلال ذلك اللقاء قبل الشيخ تميم بن حمد آل ثاني الدعوة لزيارة روسيا، كما دعا في المقابل الرئيس الروسي لزيارة قطر في الوقت المناسب.

مصر وجهت رسالة حول سد النهضة

تحدث رئيس الوزراء المصري مصطفى مدبولي عن سد النهضة الإثيوبي، موضحا أن أي تأثير في حصة مصر سيؤدي إلى حدوث «توجه آخر». وقال: نحن حريصون كدولة على معطيات الإقليم وعلاقاتنا مع كل الدول، وكنا نعمل على كيفية الوصول إلى التعامل مع هذا المشروع، مؤكدا أن مصر ليست ضد التنمية، وإنما ضد أي شيء يؤثر سلبيا على مصر، فلقد تعاملنا مع هذا السد في ضوء تلك المعطيات والثوابت، وحتى هذه اللحظة نجحنا أن نجعل هذا المشروع يكون بأقل الأضرار على مصر في ضوء المشروعات الأخرى التي قمنا بها.

وتابع: «ولكن التحدي الذي نذكره والذي ذكره وزير الخارجية، والأساس بالنسبة لنا هو حماية حصة مصر المعروفة في مياه النيل والحفاظ عليها، وبالتالي فأي معطيات جديدة من شأنها أن تؤثر على هذه الحصة، وسيكون للدولة المصرية توجه آخر تماما، وبالتالي نحن نتحرك في إطار هذا النهج بكل المعطيات الديبلوماسية والفنية وغيرها».

وكان وزير الخارجية المصري بدر عبد العاطي قد تحدث عن موقف بلاده الثابت من أزمة سد النهضة الإثيوبي، وما تمتلكه مصر من بدائل وحلول للتعامل مع أزمة السد وتداعياتها.

وقال وزير الخارجية المصري إن مصر لديها رؤية وآليات للتعامل مع أزمة سد النهضة الإثيوبي، مشيرا إلى استعداد بلاده للتعامل مع أي ضرر ينال حصتها من المياه.

وأضاف عبدالعاطي، في مؤتمر صحفي للحكومة المصرية، أن مصر ليست دولة قليلة الحيلة، ولديها آليات للتعامل وفقا للقانون الدولي، ولا يتم الإعلان عن كل التحركات التي تتخذها الدولة، مشيرا إلى سعي القاهرة لتقليص تأثيرات هذا السد في مصر لأقل حد ممكن.

Therapist/Nurse Wanted
Specialising in Laser
& Slimming Machines
Location: Zalka
Part-Time Position:
AM/PM Shifts
Work Schedule: 3 Days a Week
If interested, please send your CV to:
70788799

على بعد اربعة كيلومترات من «حميميم»... عدوان عنيف على «جبلة» السورية

افادت مصادر اعلامية عن تصدّي الدفاعات الجوية، لأجسام معادية مقابل الساحل السوري.

فقد قالت وسائل إعلام سورية إن الدفاعات الجوية السورية والروسية تعاملت مع «أهداف معادية» قبالة سواحل مدينة جبلة على البحر الأبيض المتوسط غربي البلاد، في حين ذكرت وكالة سبوتنيك الروسية أن فرق الإطفاء تمكنت من إهماد نيران اندلعت بأحد المستودعات على أطراف المدينة الواقعة بريف اللاذقية، بعد إصابته في القصف.

وأشارت سبوتنيك إلى أن الدفاعات الجوية السورية تصدت «لأهداف معادية» قبالة سواحل جبلة وأن أحد الصواريخ سقط في أطراف المدينة، وهذا أدى إلى اندلاع حريق في الموقع، تزامنا مع سماع أصوات انفجارات قوية.

ورجح مصدر أمني أن طائرات مسيرة حاولت تباعا استهداف بعض المواقع على أطراف مدينة جبلة السورية.

ولم يذكر المصدر جهة الهجوم لكن وسائل إعلام سورية رجحت أن تكون إسرائيلية.

ونشر نشطاء سوريون عبر فيسبوك، مقاطع فيديو توثق تصاعد ألسنة النيران من موقع بمدينة جبلة السورية فضلا عن دوي انفجارات بالمنطقة.

وذكرت وسائل إعلام سورية توجه فرق الإطفاء لأحد المواقع بمحيط مدينة جبلة في ريف اللاذقية بعد تصاعد أعمدة النيران منه، بدون ورود معلومات عن ماهية الانفجارات.

تجدر الإشارة إلى أن قاعدة حميميم الروسية تقع في ريف اللاذقية على بعد 4 كيلومترات من مدينة جبلة.

الرياضة اللبنانية يصيبها الشلل بسبب الحرب واجتماع هام الاثنين لمناقشة مصير موسم كرة القدم

جلال بعينو

ليست المرة الأولى التي تصاب الرياضة اللبنانية بالشلل نتيجة الحرب التي تأجّجت في الآونة الأخيرة واصابت مختلف القطاعات ومنها القطاع الرياضي وحتى الاداري مع قرار وزير الشباب والرياضة في حكومة تصريف الأعمال الدكتور جورج كلاس الصادر منذ عدة ايام بدعوة الاتحادات والاندية والجمعيات الى تأجيل انتخاباتها بسبب الظروف القاهرة للعدوان الاسرائيلي الهمجي على لبنان. ولقد عاشت الرياضة اللبنانية فترات توقّف خاصة مع بداية الحرب المشؤومة عام 1975 وصولاً الى ايلول 2024 .

ومما لا شك فيه ان جميع الرياضات تأثّرت بالوضع الأمني المتدهور خاصة رياضة كرة القدم التي ومع انطلاق موسم 2024-2025 اوقف الاتحاد النشاط ودعا الى اجتماع مع رؤساء أندية الدرجة الأولى عند الساعة الواحدة من بعد ظهر الاثنين المقبل الواقع فيه 7 تشرين الأول الجاري من حيث المبدأ.

فرياضة كرة القدم على رأس المتأثرين بالوضع مع اختيار العديد من الملاعب والمنشىآت الرياضية لايواء النازحين من الجنوب والبقاع والضاحية الجنوبية ومنهم عائلات اللاعبين واللاعبين انفسهم في مشهد مؤّثر لأبناء وطن الأرز.

وتتجه الانظار نحو مقر الاتحاد في فردان لمعرفة القرار المر الذي سيتم اتخاذه بالنسبة لمصير موسم 2024-2025 مع ما يحصل حالياً من

تهجير ومغادرة العديد من اللاعبين مناطقهم لا بل لبنان الى الخارج وعودة اللاعبين الأجانب الى بلادهم الى جانب اهتمام الأندية بالشق الانساني واضعة الرياضة جانباً هذه المرة فالأولوية للعاملين الانساني والاجتماعي.

ويقول مصدر موثوق به «الأندية لديها عقود مع الأجهزة الفنية والادارية واللاعبين بمئات آلاف الدولار لا بل بملايين الدولارات وتم توقيع هذه العقود قبل انفجار الوضع لينطلق الموسم الرسمي ثم ليتوقّف نتيجة الحرب مما جعل الأندية تعيد حساباتها علماً أن عدة عقود رعاية وازنة بدأ الكلام عن إمكان إلغائها تحت بند «الظروف القاهرة « ومعظمها بدأ يعاني من مشاكل مالية وانفراط عقد اللاعبين وهذا الأمر ستكون له عواقب وخيمة اذ ان مئات العائلات تعتاش من كرة القدم».

ويتابع المصدر»الأندية تعاني بشكل كبير من الأعباء المالية في هذه الظروف وتواصلها شبه مفقود مع اللاعبين ومعظمهم غادر المنازل مع عائلاتهم وباتوا مشردين في وطنهم للأسف. وحتى الأندية المعروفة بموازناتها الضخمة بدأت تعاني من وطأة وذيول الحرب».

ويضيف المصدر»هل من الممكن اقامة الموسم الرسمي في ظل هذا الوضع؟

« ويتساءل»هل يتم اتخاذ قرار بالغاء الموسم او على الأقل باطلاق الموسم بعد عدة اشهر في حال توقّفت الحرب؟ وهل ان اندية كرة القدم قادرة على اجتياز العديد من العوائق واعادة ترتيب بيتها الداخلي ؟ وماذا لو تأخّر الوصول الى اتفاق وقف نار؟».

ويردف المصدر «اجتماع الاثنين المقبل هام جداً وعلى الحاضرين اصدار بيان مشترك وموّحد يكون «خارطة طريق» للمستقبل وسط هذا الوضع السوداوي الذي يعيشه لبنان والمنطقة. فالملاعب تعج بالنازحين واللاعبون نازحون في لبنان والخارج والسيولة المالية مفقودة لدى الأندية المرتبطة مع المدربين واللاعبين بعقود باهظة الثمن». وهل تم التواصل من قبل القيمين على الاتحاد اللبناني لكرة القدم مع الاتحاد الآسيوي لكرة القدم AFC والاتحاد الدولي لكرة القدم FIFA لتبيان موقفهما؟

نأمل ان تزول الغيمة السوداء عن وطننا الحبيب لبنان وان تعود عجلة الدوران الى كل القطاعات ومنها القطاع الرياضي الذي تأثر بشكل كبير من الوضع الحالي. يبقى معرفة القرار الصادر عن اجتماع الاثنين الذي يجب ان يكون على قدر المسؤولية في هذه الأوقات الحرجة والصعبة على الجميع .

رماية: رجا اشقر بطل المرحلة الثالثة من بطولة لبنان للتراب الفئة «أ»

صورة تذكارية

نظّم الإتحاد اللبناني للرماية والصيد مسابقة بالرماية على الأطباق وهي المرحلة الثالثة لبطولة لبنان في الرماية على الأطباق من الحفرة الأولمبية(تراب) للفئة «أ» والتي اجريت على حقل «نادي شتورا كاونتري كلوب».شارك في المسابقة 15 رامياً.

وأقيمت بحضور ومشاركة رئيس اللجنة الأولمبية اللبنانية ورئيس الاتحاد اللبناني للرماية والصيد الدكتور بيار جلخ وبحضور رئيس «نادي شتورا كاونتري كلوب» جورج عاصي.

وجاءت نتائج مرحلة التصفيات على 125 للرماة الستة الأوائل على الشكل التالي:

-رالف اعرج: 125/108
-سامي ابو حبيب: 125/105
-ربيع قشعمي: 125/105
-بطرس جلخ: 125/102
-اندريه ابي خليل: 125/101
-رجا اشقر: 125/101

وحسب النظام الجديد المتبع في الاتحاد الدولي للرماية يتأهل في التصفيات المؤلفة من خمس جولات الرماة الستة الذين أحرزوا أعلى مجموع اهداف من اصل 125 طبق ومن ثم يدخلون الجولة النصف نهائية يرمي كل من الرماة طلقة واحدة على 25 طبق. بعدها تجرى المرحلة النهائية لاحراز المركز الأول والثاني والثالث، اذ تضاف على النتيجة المحققة في المرحلة النصف نهائية نتيجة خمسة أطباق للأول ويتم استبعاد الرامي الذي حصل على أقل عدد من الاصابات وبعدها تجري الرماية على خمسة أطباق اضافية أخرى ويتم استبعاد الرامي الذي حصل على أقل عدد من الاصابات ويحصل ذلك للمرة الثالثة والرابعة أيضا» عندها يعرف من الذي فاز بالمرتبة الثالثة. وأخيرا» تحسم النتيجة بين الأول والثاني بعد الرماية على عشرة أطباق في آخر الجولة.

وجاءت النتائج النهائية على الشكل التالي:

- المركز الأول الرامي رجا أشقر وحصل على 40 طبق من أصل 50
-المركز الثاني الرامي اندريه ابي خليل إذ أصاب 38 طبق من أصل 50 .
-المركز الثالث الرامي ربيع قشعمي اذ أصاب 26 طبق من أصل 40
- المركز الرابع الرامي رالف اعرج اذ أصاب 23 من أصل 35 طبق
- المركز الخامس الرامي سامي ابو حبيب اذ أصاب 19 من أصل 30 طبق
- المركز السادس الرامي فيصل قصّاب اذ أصاب 14 من أصل 25 طبق

أشرف على التحكيم ناجي هاشم و محمد بصبوص.

أينتراخت فرانكفورت يصارع بايرن ميونيخ على صدارة البوندسليغا

يضع آينتراخت فرانكفورت في اعتباره أن الفوز على ضيفه بايرن ميونيخ سيجعله حديث الساعة في أوروبا، بعد البداية المذهلة للفريقين في الموسم الحالي من الدوري الألماني (بوندسليغا).

وقبل مباراتهما في الجولة السادسة للبوندسليغا بعد غد الأحد، يتصدر بايرن جدول الترتيب برصيد 13 نقطة من أربعة انتصارات مقابل تعادل وحيد، متفوقا بنقطة وحيدة على أقرب ملاحقيه فرانكفورت الذي سجل أربعة انتصارات مقابل هزيمة واحدة.

وبعد موسم أول مذهل بقميص النادي البافاري، حصد الهداف التاريخي لمنتخب إنكلترا هاري كين جائزة الحذاء الذهبي لأفضل هداف في أوروبا للمرة الأولى في مسيرته عقب تسجيله 36 هدفا في الموسم الماضي للبوندسليغا.

لكن قائد منتخب إنكلترا تراجع للمركز الثاني في قائمة الهدافين هذا الموسم برصيد 5 أهداف، متأخرا بهدف واحد خلف الهداف المصري الدولي عمر مرموش الذي سجل 6 أهداف لفرانكفورت في أول 5 جولات.

وبدأت رحلة توهج مرموش مع فرانكفورت منذ الموسم الماضي، الذي كان الأول له مع الفريق، بعد مساهمته بـ17 هدفا.

وعلى صعيد الدوري الألماني، ساهم مرموش بتسعة أهداف حتى الآن بالمسابقة، بإحرازه 6 أهداف وقيامه بثلاث تمريرات حاسمة بالمسابقة، ليأتي في المركز الثاني بقائمة أكثر اللاعبين مساهمة تهديفية بعد كين، الذي شارك في 10 أهداف لبايرن، بتسجيله 5 أهداف وصناعته مثلها.

وخلال مشواره مع فرانكفورت، الذي انضم إليه في صيف عام 2023 بعد انتهاء عقده مع فولفسبورغ، أحرز مرموش 23 هدفا وقدم 11 تمريرة حاسمة لزملائه في 48 مباراة لعبها مع الفريق بكل المنافسات، وهو المعدل الأكبر للاعب المصري مع أي ناد لعب في صفوفه.

وفي مسيرته بالدوري الألماني مع مختلف الأندية التي دافع عن ألوانها، أحرز مرموش 26 هدفا في البطولة العريقة، بالإضافة لصناعته 15 هدفا آخر خلال 96 مباراة، علما بأنه سبق له اللعب في صفوف شتوتغارت بخلاف فولفسبورغ وفرانكفورت.

من إحدى مواجهات أينتراخت فرانكفورت وبايرن ميونيخ

ويخوض بايرن المباراة رافعا شعار لا بديل عن الفوز بعد التعثر في ىخر مباراتين، إذ تعادل مع ضيفه باير ليفركوزن حامل اللقب بهدف لمثله في الجولة الماضية قبل أن يخسر على ملعب أستون فيلا بهدف دون رد في دوري أبطال أوروبا.

وفي الوقت الذي ستكون فيه الأنظار مسلطة صوب كين ومرموش، فهناك مجموعة من النجوم لا يقلوا أهمية عنهما داخل أرض الملعب، وفي مقدمتهم الثنائي الفرنسي هوغو إيكيتيكي نجم فرانكفورت وميكايل أوليسيه المتألق في صفوف النادي البافاري.

ويعول بايرن أيضا على خبرة جوشوا كيميتش الذي يتألق بشكل لافت مع الفريق هذا الموسم، لكن فرانكفورت لديه الأوراق اللازمة لإيقاف خطورة قائد منتخب ألمانيا، متمثلة في هوغو لارسون والتونسي إلياس الصخيري.

ويعتمد البلجيكي فينسنت كومباني مدرب بايرن أيضا على كفاءة الثنائي الدفاعي دايوت أوباميكانو وكيم مين جاي، بالإضافة إلى استمرار حالة التوهج التي يعيشها الظهيرين ألفونسو ديفيز ورافاييل غيريرو.

من جانبه يخوض ليفركوزن مواجهة سهلة نسبيا أمام ضيفه هولشتاين كيل المتعثر.

وسجل ليفركوزن حامل اللقب بداية متباينة خلال الموسم الحالي، حيث سجل ثلاثة انتصارات مقابل تعادل وهزيمة في أول خمس جولات، لكنه يسير بخطى ثابتة في دوري أبطال أوروبا، بفوز كاسح على ملعب فينورد الهولندي -4صفر وآخر مقنع على ملعبه أمام ميلان الإيطالي -1صفر.

ويحتل ليفركوزن المركز الرابع برصيد عشر نقاط بفارق نقطة خلف صاحب المركز الثالث، لايبزيج الذي أنهى المسيرة القياسية الخالية من الهزائم للفريق بعد 35 مباراة لم يعرف خلالها طعم الهزيمة في الدوري.

كما يتأخر فريق المدرب تشابي ألونسو بفارق ثلاث نقاط عن بايرن المتصدر ونقطتين عن فرانكفورت الوصيف، أما كيل فيحل في المركز الأخير بنقطة واحدة.

ويتطلع بوروسيا دورتموند للبناء على صحوته الأخيرة، حينما يلاقي مضيفه يونيون برلين غداً السبت. واستعاد دورتموند إتزانه في البوندسليغا بعد الخسارة القاسية على ملعب شتوتغارت 1-5، عبر اكتساح ضيفه بوخوم 4-2 ثم أتبع ذلك بانتصار أخر كاسح على ضيفه سيلتك الإسكتلندي 7-1 في دوري أبطال أوروبا. ويحتل دورتموند المركز الخامس برصيد عشر نقاط بفارق الأهداف عن ليفركوزن، ويأتي يونيون برلين في المركز التاسع برصيد 8 نقاط.

ويخوض لايبزيغ صاحب المركز الثالث مواجهة صعبة أمام مضيفه هايدنهايم صاحب المركز السادس بعد غد الأحد.

ويتطلع لايبزيغ لتجاوز مرارة الهزيمة على ملعبه أمام يوفنتوس 2-3 في دوري أبطال أوروبا، عبر تحقيق الانتصار الثاني على التوالي في البوندسليغا، بعد الفوز في الجولة الماضية على أوغسبورغ -4صفر.

من جانبه استعاد هايدنهايم نكهة الانتصارات المحلية بفوزه بهدفين نظيفين على مضيفه ماينتس في الجولة الماضية، وذلك في أعقاب الخسارة مرتين متتاليتين، أمام دورتموند وفرايبورغ، ويتطلع الآن لاستغلال هذه الصحوة وتحقيق الفوز على أرضه أمام لايبزيغ.

وتنطلق الجولة السادسة للبوندسليغا اليوم الجمعة بمباراة أوغسبورغ صاحب المركز الخامس عشر مع بوروسيا مونشنغلادباخ صاحب المركز الحادي عشر. ويلتقي غداً السبت بوخوم صاحب المركز قبل الأخير مع فولفسبورج صاحب المركز الثالث عشر وفيردر بريمن صاحب المركز العاشر مع فرايبورغ صاحب المركز السابع وسانت باولي صاحب المركز الرابع عشر مع ماينز صاحب المركز الثاني عشر، فيما يلتقي بعد غد الأحد شتوتغارت صاحب المركز الثامن مع هوفنهايم صاحب المركز السادس عشر.

اللبناني شكري يحرز الميدالية الفضيّة في البطولة العربية للغولف لفئة الناشئين

ميلان شكري على منصة التتويج ملتحفاً العلم اللبناني

الثلاثي الفائز لفئة 13 سنة وشكري أقصى اليسار

أحرز اللاعب ميلان شكري الميدالية الفضيّة في البطولة العربية للغولف للناشئين بعد حلوله بالمركز الثاني لفئة تحت 13 سنة والتي أقيمت منافساتها في تونس بمشاركة 11 دولة وبإشراف الاتحاد العربي للعبة واستضافتها الجامعة التونسية وقدّم اللاعب شكري أداءً رفيع المستوى حيث نال إعجاب وتقدير البعثات المشاركة وهو تمكّن من جمع 153 نقطة بعد جولتين من اللعب وتسديد الكرات حيث أقفل رصيده في الجولة الأولى على 79 نقطة وفي الجولة الثانية 74 نقطة .

تجدر الإشارة إلى أن الميدالية الفضية هي الثانية للبنان في هذه البطولة بعد الميدالية البرونزية الأولى والتي تمّ إحرازها من قبل اللاعبتين ماريا شاويش ولارا بخور فئة تحت 16 سنة .

ووجّه رئيس الإتحاد اللبناني للغولف كريم سليم سلام التهنئة إلى اللاعب شكري وإلى جميع أفراد البعثة اللبنانية الذين شاركوا في البطولة ورأى في إحراز الميداليتين دليل ساطع على مكانة الغولف اللبناني المتقدمة على الصعيد العربي خصوصاً من جانب الفئات الشابة والناشئين الذين يحملون مسؤولية التمثيل اللبناني وتطوير القدرات لأجل تحقيق نتائج مشرّفة على الدوام وخلال الاستحقاقات المقبلة .

درع المشجعين الأميركية... ليونيل ميسي يتوج باللقب 46 في مسيرته

توّج الأرجنتيني ليونيل ميسي بلقب درع المشجعين مع إنتر ميامي الأميركي، أمس الخميس، بعد الفوز 3-2 على كولومبس كارو مناصفه المباشر على الصدارة.

ووصل إنتر ميامي إلى 68 نقطة ليحسم لقب «درع المشجعين» في المركز الأول بينما توقف كولومبس كرو عند 57 نقطة في المركز الثاني في دوري المؤتمر الشرقي.

وعلى مستوى الترتيب العام لمجموعتي المؤتمرين الشرقي والغربي يتفوق إنتر ميامي بفارق 7 نقاط على لوس أنجلوس غالاكسي (61 نقطة) ثاني الترتيب العام وبطل مجموعة المؤتمر الغربي.

وسجل ليونيل ميسي هدفين والأوروغواياني لويس سواريز الهدف الثالث في فوز إنتر ميامي الحاسم على كولومبس كارو.

ماذا قال ليونيل ميسي بعد التتويج؟

وعلق ليونيل ميسي في تصريحات لتلفزيون «أبل» الأميركي بعد المباراة على الفوز: «أنا سعيد، أننا نجحنا في تحقيق هذا، في بداية العام كنا ندرك أن علينا أن نقاتل من أجل هذا الأمر».

ليونيل ميسي

وأسهب «أعتقد أنه منذ وصول المدرب تاتا مارتينو وأنا ومعي خوردي ألبا ولويس سواريز وسيرخيو بوسكيتس، كنا واضحين في رغبتنا الاستحواذ على الكرة وتنمية شخصية الفريق والاستحواذ وتحقيق الفوز في كل مباراة».

ورغم غياب ميسي لفترات متفرقة بسبب الإصابة لكنه يتصدر ترتيب الهدافين وأفضل الممررين الحاسمين في الفريق الأمريكي في 16 مباراة، سجل فيها 15 هدفاً وصنع 10 آخرين.

اللقب 46 لميسي

ومن جانبه وصل ميسي بلقب درع المشجعين للبطولة 46 في مسيرته والثانية مع إنتر ميامي بعد كأس الدوريات في 2023.

وتتضمن قائمة ألقاب ليونيل ميسي لقبين لكوبا أمريكا وكأس العالم 2022 مع منتخب الأرجنتين و4 ألقاب لدوري أبطال أوروبا مع برشلونة و10 بطولات للدوري الإسباني مع العملاق الكتالوني.

علماً بأن درع الدوريات يعتبر مع كأس الدوري أهم لقبين في أميركا، ويمنح للنادي صاحب أعلى رصيد نقطي في الموسم العادي قبل المراحل الفاصلة.

ويمتلك رفاق ليونيل ميسي فرصة الوصول لـ74 نقطة وكسر الرقم القياسي لعدد النقاط المجمعة في موسم واحد، الذي حققه نيو إنغلاند ريفوليوشن في 2021 بـ73 نقطة.

بعد ليل... ملعب سانتياغو برنابيو «يرعب» ريال مدريد

يخشى نادي ريال مدريد الإسباني من تراكم النتائج السلبية عليه دفعة واحدة خلال مباراة فياريال المقبلة في الدوري غداً السبت على ملعب سانتياغو بيرنابيو بالجولة التاسعة للدوري الإسباني.

وفشل ريال مدريد خلال الأسبوع الحالي على المستوى المحلي حيث تعادل 1-1 مع أتلتيكو مدريد في الدوري، ثم سقط بهدف نظيف أمام ليل الفرنسي في دوري أبطال أوروبا.

ولم يتعرض ريال مدريد لأي خسارة في ملعبه منذ السقوط 2-3 أمام فياريال في 8 أبريل/ نيسان 2023 في الجولة 28 آنذاك.

وقتها تقدم ريال مدريد 2-1 حتى الدقيقة 70 قبل أن يعادل خوسيه موراليس النتيجة ثم أضاف صامويل تشيكويزي الهدف الثاني (80).

ومنذ ذلك الحين، لعب الريال 28 مباراة على ملعبه في الليغا فاز في 24 منها وتعادل فقط في 4 مناسبات.

ويعاني الميرينغي على مستوى النتائج هذا الموسم، إذ تعادل 3 مرات في الدوري كلها خارج الديار أمام ريال مايوركا ولاس بالماس وأتلتيكو مدريد بنتيجة واحدة 1-1، ثم سقط ضد ليل في دوري أبطال أوروبا بـ0-1.

علماً بأن فياريال كان خصماً صعباً على كتيبة المدرب كارلو أنشيلوتي الموسم الماضي حين أجبره على التعادل 4-4 في ملعب «لا سيراميكا» بينما تفوق فريق العاصمة 4-1 في البيرنابيو.

نتائج الأربعاء تحرج «السوبر كمبيوتر»

الى ذلك، توقعت تقنيات الذكاء الاصطناعي الترتيب النهائي لمرحلة الدوري في دوري أبطال أوروبا للموسم الحالي 2024-2025، قبل مباريات الأربعاء التي شهدت مفاجآت كبيرة.

وأقيمت حتى الآن مباريات الجولتين الأولى والثانية من مرحلة الدوري لدوري أبطال أوروبا، على مدار يومي الثلاثاء والأربعاء.

لكن مباريات الأربعاء شهدت عدة مفاجآت، أبرزها سقوط بايرن ميونيخ في فخ الخسارة أمام أستون فيلا الإنجليزي، وخسارة ريال مدريد الإسباني حامل اللقب أمام ليل الفرنسي.

وقبل مباريات الأربعاء، كانت توقعات السوبر كمبيوتر ترشح بايرن ميونخ لتصدر الترتيب النهائي لمرحلة الدوري برصيد 24 نقطة، أي بالعلامة الكاملة، بفارق أهداف 20+، وهو ما لن يحدث عمليا بعد تلقي البافاري أول خسارة.

التوغل البري يتحول الى كابوس: قوات النخبة في «مصيدة» المقاومة

(تتمة ص1)

وتفجير عبوات ناسفة، واطلاق صواريخ مضادة للدروع، وملاحقة القوات المحتشدة في المستوطنات بمئات الصواريخ، وقد استمرت عمليات الالتحام من «النقطة صفر» حتى ساعات متقدمة من الليل.

هذا الفشل الميداني، دفع قوات الاحتلال الى الانتقام من القرى والمدن، فتكثفت الغارات الجوية على المدنيين في الجنوب والبقاع والضاحية الجنوبية، فيما تكشفت مع ساعات هول الجريمة التي اركبتها قوات الاحتلال في منطقة الباشورة حيث استشهد 7 مسعفين من الهيئة الصحية الاسلامية بعد استهداف مركزهم، في جريمة موصوفة هدفها الانتقام والضغط على المدنيين لتوسيع نطاق التهجير حيث تجاوزت ارقام النازحين مليون نازح بعدما دعت قوات الاحتلال سكان 25 قرية ومدينة في قضاء النبطية الى ترك المنطقة والتوجه شمالا.

■ رهانات داخلية وخارجية؟ ■

هذه الجرائم تحصل امام راي عالمي متواطىء يغطي العدوان الاسرائيلي، ولم تتردد وزارة الخارجية الاميركية بالامس في الاعراب عن موافقتها على ما اسمته استمرار اسرائيل في استهداف حزب الله لازاحته عن الحدود الشمالية عبر الحملة «المحدودة»، فيما غابت الديبلوماسية الاميركية عن «السمع» في مؤشر على رهان اميركي على العدوان لقطف اثمان سياسية لاحقا، ما ينعكس ايضا على مواقف بعض القوى السياسية في المعارضة التي لا ترغب بتسهيل اي حل رئاسي الان بانتظار نتائج المعركة التي يعتقدون انها لن تكون في مصلحة حزب الله؟!

■ تعتيم اعلامي حول الكارثة ■

وقد تميز يوم امس بتعتيم اعلامي غير مسبوق، بعد ان اصيب الجمهور بالاحباط والتجهم بسبب المجزرة التي تعرضت لها وحدة «الايغوز» امس الاول في العديسة، وقد كشفت صحيفة «يديعوت احرنوت» عن معاناة تلك الوحدة لمنع مقاتلي حزب الله من القيام بعملية خطف لجثة احد الضباط. لكن ذلك لم يمنع بعض وسائل الاعلام الصهيونية من وصف يوم امس بانه كابوس واستمرار لكارثة الشمال وتحدثت عن حادثين صعبين جدا بفارق ساعتين، وقد رصدت مروحيات الجيش الاسرائيلي تنقل القتلى والجرحي الى مستشفى رمبام في حيفا.

■ الاقرار بالمأزق ■

هذا الواقع الميداني الصعب دفع وسائل اعلام اسرائيلية الى تخفيض سقف التوقعات، ودعا العديد من ضباط الاحتياط الجمهور الاسرائيلي الى عدم الاعتقاد بان حزب الله يمكن ان يرفع «الراية البيضاء»، وحذروا من الغرق مجددا في الوحول اللبنانية في ظل غياب اي استراتيجة للخروج. وفي هذا السياق، اكد اللواء احتياط في جيش الاحتلال نمرود شيفر، وهو قائد سرب سابق في سلاح الجو، الاقرار بان القوات البرية تعيش واقعا صعبا، ولفت الى انه لا يرى استراتيجية في خطوة العملية البرية في لبنان، وهذا امر مقلق جدا. بدوره اقر نائب رئيس مجلس الامن القومي السابق ايتان بن دايفد ان هناك فرقا كبيرا بين الهجمات من الجو والمناورة البرية التي تكشف الجنود في الميدان، واشار الى ان الامر لا يسير كما هو مخطط له، والعملية لها ثمن باهظ جدا.

■ الوقائع الميدانية ■

فامس الاول كانت العديسة، وامس مارون ويارون وكفركلا. دبابات ميركافا جديدة احترقت بالامس في داخل فلسطين المحتلة وقبل دخولها الاراضي اللبنانية. كل الشمال كان تحت النيران بالامس. صواريخ بركان، وفلق، والكاتيوشا، والعبوات الناسفة حولت يوم قوات النخبة المتقدمة الى جحيم، وفيما اقر الاعلام الاسرائيلي بسقوط قتلى وجرحى واحداث صعبة وخطرة، اعلنت المقاومة ان معلوماتها الميدانية الاولية تشير الى مقتل 17 ضابطا وجنديا. وقد قصفت المقاومة طبريا وقاعدة سخنين للصناعات العسكرية في خليج عكا.

■ جحيم «المطلة» ■

ووفقا لمصدر ميداني، فقد تم التصدي لكل توغلات قوات النخبة بالاسلحة المناسبة وقد تم افشال كل التقدم، واللافت بالامس عدم قدرة جيش الاحتلال على وقف الدعم المدفعي المساند للمقاومين، اما الكمائن فكانت العنوان الابرز بعدما تحولت الى مصيدة للقتل. فمستوطنة المطلة تحولت الى جحيم بعد استهدافها ب 6 صواريخ فلق و100 صاروخ كاتيوشا بهدف قطع خطوط الامداد عن القوات المتقدمة. وشنت المقاومة 30 عملية عسكرية ولم ينجح جيش الاحتلال على مدى ساعتين في اخلاء القتلى والجرحى تحت غطاء ناري كثيف، وقد تم رصد التحركات المعادية مما جعل الاخلاء امرا معقدا وصعبا جدا.

■ «مصيدة» مارون الراس ■

واعلن حزب الله استهداف قوة مشاة إسرائيلية بعبوتين ناسفتين أثناء محاولتها التسلّل باتجاه مارون الراس، وكذلك «تفجير عبوة ناسفة بقوة من لواء غولاني في منطقة ترتيرة في بلدة مارون الراس كانت تحاول الالتفاف من الجهة الغربية للبلدة وسقوط افرادها بين قتيل وجريح». كما اعلن «اننا فجرنا عبوة لدى محاولة قوة مشاة إسرائيلية التسلل باتجاه بلدة يارون وأوقعناهم بين قتيل وجريح». كما تصدت مجموعات المقاومة لمحاولة تقدم لقوات العدو الإسرائيلي عند بوابة فاطمة بقذائف المدفعية»، وقد اجبرت على التراجع مخلفة وراءها آلية عسكرية. واستهدفت تجمعًا لقوات العدو بين شتولا والراهب بالصواريخ ، وتجمعًا «لقوات العدو قرب مستعمرة أدميت»، و «تجمعًا لقوات العدو الإسرائيلي في ثكنة راميم بصلية من صواريخ فلق»، وتجمعاته في مستعمرة سعسع بصلية صاروخية. واعلن الحزب استهداف «تجمع لقوات العدو الإسرائيلي في مستعمرة شوميرا بصاروخ فلق». وأعلنت المقاومة ان مجاهديها استهدفوا تجمعا لقوات العدو الإسرائيلي في مستعمرة البصة بصلية صاروخية. كما استهدفوا تجمعا لقوات العدو الإسرائيلي في مستعمرة أفيفيم بصلية صاروخية. وكذلك جرى استهداف تجمع لقوات العدو الإسرائيلي في موقع حانيتا بقذائف المدفعيةَ وتم تحقيق إصابةً دقيقة. كما استهدفت تحركات لِقوات العدو الإسرائيلي في مستعمرة مسكاف عام بِصلية صَاروخية.

■ الاعتداءات الاسرائيلية ■

في هذا الوقت، اعلنت وزارة الصحة استشهاد 1974 شخصًا بينهم 127 طفلاً و261 امرأة واصابة 9384 شخصا منذ بدء العدوان الإسرائيلي على لبنان»، وفيما قدم الجيش شهيدين سقطا في الطيبة- مرجعيون وبنت جبيل بسبب الاعتداءات الاسرائيلية المباشرة، استمرت الغارات العنيفة المتنقلة بين العاصمة والجنوب والبقاع، وتوسعت امس دائرة الاستهداف نحو جبل لبنان، وتحديدا الى بلدة كيفون في الجبل والمعيصرة في فتوح كسروان. وقد اعلن الجيش اللبناني عن استشهاد أحد العسكريين وأصابة آخر بجروح نتيجة اعتداء من جانب العدو الإسرائيلي، وذلك أثناء تنفيذ مهمة إخلاء وإنقاذ بمشاركة الصليب الأحمر اللبناني في بلدة الطيبة - مرجعيون. كما اعلنت قيادة الجبش في بيان» استشهاد أحد العسكريين نتيجة استهداف العدو الإسرائيلي مركزًا للجيش في منطقة بنت جبيل- الجنوب، وقد ردت عناصر المركز على مصادر النيران.

■ توسع الغارات الجوية ■

وشنّ الطيران الإسرائيلي بعظ الظهر سلسلة غارات على الضاحية الجنوبية استهدفت حي معوض فانهار مبنى بشكل كامل يضم مكتب العلاقات الاعلامية في حزب الله، كما استهدفت مناطق حارة حريك، وبرج البراجنة، وحي الأميركان والغبيري. واستهدفت غارة اسرائيلية بلدة كيفون في عاليه. ايضا، استهدفت غارة منزلا خاليا في المعيصرة كسروان. ومساء استهدفت البوارج 3 مرات منطقة الليلكي، واستهدفت مبنى سكنيا في الشياح.

■ ماذا يحضر «للمصنع»؟ ■

وفي مقدمة لعدوان مرتقب على المعابر الحدودية الشرقية، زعم الناطق باسم الجيش الاسرائيلي أفيخاي أدرعي ان حزب الله يحاول استخدام معبر المصنع المدني الحدودي بين سوريا ولبنان لنقل وسائل قتالية إلى داخل لبنان. وقد نفى وزير الاشغال علي حمية هذه الادعاءات، واجرى رئيس الحكومة نجيب ميقاتي اتصالا بقائد الجيش العماد جوزيف عون والمدير العام للامن العام بالانابة اللواء الياس البيسري طالبا التشدد في الاجراءات الامنية المتخذة على الحدود اللبنانية- السورية بعد المزاعم الاسرائيلية وتبلغ رئيس الحكومة من قائد الجيش ان الجيش متشدد جدا في الاجراءات التي يتخذها على المعابر الحدودية، ولا سيما عند معبر المصنع.

■ الانجازات التكتيكية لا تحقق الانتصار ■

في غضون ذلك، اكدت مجلة «فورن بوليسي» الاميركية ان الإنجازات التكتيكية لا تضمن النجاح الاستراتيجي، لبنيامين نتانياهو، لان الضرر الذي تسبّبت به اسرائيل لمحور المقاومة لن يدفعه الى التخلي عن القضية أو يرفع الراية البيضاء. فإسقاط أطنان من المتفجرات على السكان لن يزيد في حبهم لك، بل سيغرس في نفوس الكثيرين منهم الرغبة بالانتقام، أو على الأقل دفع جلادهم الى التوقف. وهكذا لا يزال حزب الله يطلق الصواريخ على إسرائيل، بشكل يجعل من الاستحالة عودة المستوطنين الذين فرّوا من الشمال. وهكذا سيعيد الحزب تشكيل نفسه من جديد مع مرور الوقت. ويحلّ محل القادة آخرون، ويقوم الكادر بإعادة البناء والتسلّح من جديد، وبأساليب حربية جديدة، والتعلّم من الدروس في هذا الوقت وتحاول إسرائيل إرسال جنودها من جديد إلى جنوب لبنان، لكن توغلاتها السابقة لم تنته بشكل جيد.

■ الدولة العميلة الجاحدة ■

وقد تبخّرَ التعاطف الدولي الذي حصلت عليه إسرائيل بعد هجمات 7 تشرين الأول، بعدما راقبها العالم وهي ترتكب المذبحة ضد السكان المدنيين في غزة ولبنان. واليوم اذا قتل جنود أميركيون أو بحارة في الشرق الأوسط بسبب اي مواجهة مع ايران، فسيكون الخطاب السائد في الولايات المتحدة هو أن الإدارة الأميركية عرضت أرواح الأميركيين للخطر دفاعاً عن دولة عميلة جاحدة إلى الأبد، تأخذ المال والأسلحة من الولايات المتحدة، ثم تفعل ما يحلو لها.

■ غضب في اميركا ■

وعلاوة على ذلك، إذا تسبّب سوء إدارة الرئيس جو بايدن ووزير الخارجية أنتوني بلينكن للموقف في خسارة كامالا هاريس للانتخابات، فسوف يبدأ كلٌّ من الديموقراطيين والجمهوريين بالتساؤل عما إذا كان الدعم لإسرائيل، والذي ارتدّ سلباً، لا يزال الموقف السياسي الذكي. وتخلص المجلة الى القول «ان إنجازاتُ نتنياهو القصيرة الأجل تعرّض مستقبل اسرائيل للخطر في الأمد البعيد».

■ الحراك السياسي ■

وفيما يرتقب وصول وزير خارجية ايران اليوم الى بيروت، تواصل الحراك الداخلي لمحاولة انتاج حل رئاسي يبدو انه لا يزال معقدا. وفي هذا السياق، زار رئيس حكومة تصريف الاعمال نجيب ميقاتي البطريرك الماروني مار بشارة بطرس الراعي استكمالا للقاء الثلاثي الذي جمعه امس الاول الى رئيس مجلس النواب نبيه بري والنائب السابق وليد جنبلاط في عين التينة، واعلن الحاجة الى حوار وطني لمواكبة المرحلة الراهنة. وعلم من مصادر مطلعة انه طلب من الراعي المساعدة في حض الاطراف المسيحية على التجاوب مع المساعي الحالية لاخراج الاستحقاق الرئاسي من «عنق الزجاجة»، وقد وعده البطريرك القيام بما هو ضروري. في الاطار ذاته، استقبل رئيس حزب القوات اللبنانيّة سمير جعجع في معراب النائب وائل أبو فاعور موفداً من رئيس الحزب التقدمي الاشتراكي السابق وليد جنبلاط، كما زار النائب سامي الجميل.

■ سلبية لدى المعارضة ■

وفيما اعلنت الدائرة الاعلامية في «القوات» الاستعداد للتجاوب مع دعوة بري لانتخاب رئيس، نفت مصادر سياسية مطلعة ان يكون موقف «معراب ايجابي»، واشارت الى ان الاجواء لدى المعارضة لا تزال سلبية، في ظل رهان على الوقت واعتقاد سائد لديها انه يمكن الحصول على تنازلات اكبر لاحقا من «الثنائي»، بعد ان فسرت مرونة الرئيس بري بانها ضعف يبنى عليه للحصول على مكاسب سياسة اكبر. واليوم «الكرة» في «ملعب» المعارضة عموما والاحزاب المسيحية خصوصا، بعد ان طلب منهم بري اقتراح اسماء يمكن ان تحظى بأصوات 86 نائباً، أي أكثرية الثلثين التي لا يمتلكها أي فريق. وهذا يقود إلى الاعتقاد، بحسب مصادر مطلعة، بأن كل الجهود الداخلية لن تؤدي إلى إنضاج تسوية رئاسية ما لم تأتِ من ضمن التسوية الدولية التي تسعى إليها باريس وحيدة ولاَ تبالي بها واشنطن.

■ استثمار اميركي بالعدوان ■

ولا تعتقد اوساط وزارية بان الحلحلة ممكنة في الوقت الراهن، في ظل سلبية اميركية واضحة وغير مفاجئة، والترجمة العملية «للفيتو» الاميركي غياب المبعوث الاميركي عاموس هوكشتاين عن السمع، فلا اتصال بينه وبين المسؤولين اللبنانيين، فهو غاب عن السمع عن سابق تصور وتصميم بعد اغتيال الامين العام لحزب الله السيد حسن نصرالله، لان واشنطن ترغب بالاستثمار في العدوان الاسرائيلي لرفع سقف المطالب في محاولة للي ذراع حزب الله، وكذلك الدولة اللبنانية، واجبارهما على تقديم التنازلات. لهذا لا تبدو الادارة الاميركية مستعجلة لفتح قنوات الاتصال الان، وتراهن على عامل الوقت، وخصوصا نتائج الغزو الاسرائيلي البري «ليبنى على الشيء مقتضاه».

حماس: إبعاد الحركة عن غزة وهم لن يتحقق... مجازر جديدة والاحتلال ينسحب من خان يونس

(تتمة ص1)

المحتل ويبقى أهل الأرض وسكانها الأصليون».

وفي وقت سابق، قالت تقارير صحفية إن «هناك أفكارا جديدة متداولة لوقف إطلاق النار تقضي بخروج قادة حركة حماس وجميع مقاتليها بشكل آمن من غزة إلى السودان».

وأضافت التقارير أن «إحدى الأفكار تقترح انسحاب الجيش الإسرائيلي من غزة، وإتمام صفقة تبادل الأسرى والمحتجزين، على أن تتولى السلطة الفلسطينية إدارة القطاع مقابل خروج حماس عبر معبر رفح إلى مصر، وبعدها إلى السودان حيث ستحصل على مكاسب مالية وسياسية».

وأشارت إلى أن «هذا المقترح لاقى استحسانا لدى الأطراف المعنية بوقف الحرب التي تقترب من نهاية عامها الأول، في مساعٍ لإنجاز صفقة التبادل بين الطرفين».

وبحَسب التقارير نفسها، فإن «الجيش السوداني وافق على استضافة جميع قادة حماس ومقاتليها على أراضيه».

ولم تعقب إسرائيل أو السودان أو الوسطاء على هذه التقارير.

الى ذلك أكد أمير قطر الشيخ تميم بن حمد آل ثاني أن ما ترتكبه «إسرائيل» في قطاع غزة منذ نحو عام عمليات إبادة جماعية.

وقال الشيخ تميم في كلمة ألقاها خلال القمة الثالثة لحوار التعاون الآسيوي في الدوحة إن قطر سبق أن حذرت من عواقب عدم محاسبة «إسرائيل» على ما ارتكبته من جرائم ضد الإنسانية. وأضاف أن العالم لا يزال يشهد تصاعدا خطيرا في الحرب التي تشنها سلطات الاحتلال الإسرائيلي في غزة.

وتابع أمير قطر أن الأمن لن يتحقق دون تحقيق السلام العادل بإقامة الدولة الفلسطينية المستقلة على حدود العام1967، مؤكدا أن بلاده ستظل داعمة للشعب الفلسطيني في حصوله على حقوقه المشروعة.

ودعا الشيخ تميم إلى العمل الجاد لوقف الاعتداء على لبنان، مجددا رفض قطر للغارات والعمليات العسكرية الإسرائيلية على هذا البلد.

وقال «نؤمن بأهمية العمل على احتواء التصعيد وخفض التوتر واحترام سيادة الدول ووحدة أراضيها». وأشار أمير قطر إلى أن «إسرائيل» تستغل العجز الدولي لتوسيع الاستيطان في الضفة الغربية، وترى الفرصة متاحة لتطبيق مخططها في لبنان. ويشارك في القمة الثالثة لحوار التعاون الآسيوي بالدوحة عدد من القادة بينهم الرئيس الفلسطيني محمود عباس والرئيس الإيراني مسعود بزشكيان.

ميدانيا، استشهد عشرات الفلسطينيين في مجازر جديدة بقطاع غزة ، معظمهم في خان يونس جنوبي القطاع حيث شن جيش الاحتلال الإسرائيلي هجوما بريا مفاجئا استمر ساعات واستهدف خلاله عشرات المنازل بشكل مكثف.

وقالت مصادر طبية إن عدد الشهداء ارتفع إلى 89 شهيدا جراء القصف الإسرائيلي على قطاع غزة منذ فجر اليوم الأربعاء.

وجرى انتشال جثامين 53 شهيدا عقب انسحاب قوات الاحتلال من جنوب شرق خان يونس بعد العملية البرية التي شملت مناطق قيزان النجار ومعن والمنارة والسلام. ومنع جيش الاحتلال الطواقم الطبية والدفاع المدني من الوصول إلى تلك المناطق على مدى ساعات.

وقالت وكالة الأناضول للأنباء إن الجيش الإسرائيلي دمر عشرات المنازل ومساحات واسعة من البنى التحتية وخرب مئات الدونمات من الأراضي الزراعية وشبكات الري.

وأشارت الوكالة إلى أن «عائلة الفرا كان لها النصيب الأكبر من عدد شهداء خان يونس، حيث تم انتشال 13 جثة لشهداء من أفراد العائلة، كان آخرها جثة مصطفى الفرا الذي عثر عليه وهو يحتضن جثمان نجله يمان، في حين لا يزال هناك 8 مفقودين تحت الأنقاض».

■ استهداف خيمة نازحين ■

وفي وسط قطاع غزة، استهدف الجيش الإسرائيلي خيمة تؤوي نازحين في مدرسة السوارحة غرب مخيم النصيرات، مما أدى إلى استشهاد 4 فلسطينيين -بينهم امرأة- وإصابة آخرين بجروح.

وفي شمال القطاع، استشهد وأصيب عشرات الفلسطينيين خلال ساعات الفجر جراء غارات الاحتلال على مدرسة مسقط ومركز الأمل للأيتام اللذين يؤويان نازحين في مدينة غزة.

من جانبها، قالت حركة المقاومة الإسلامية (حماس) في بيان إن هذه المجازر التي وصفتها بالمروعة تعد استمرارا «لنهج جيش الاحتلال الإجرامي الذي يستهدف قتل أكبر عدد من أبناء شعبنا ضمن جريمة الإبادة المتواصلة ضد شعبنا في قطاع غزة منذ قرابة العام».

وأكدت أن «المجازر الصهيونية المتواصلة التي ترتكب بتواطؤ ودعم من الإدارة الأميركية لن تضعف من عزيمة وصمود شعبنا الفلسطيني أو تفلح في إخضاع مقاومته».

ودعت حماس إلى «التحرك العاجل لحماية المدنيين الفلسطينيين العزل ولجم آلة الإرهاب الصهيونية ووقف عدوانها الفاشي على شعوب المنطقة وسعيها لتوسيع دائرة الدمار».

■ الأونروا تحذر ■

من ناحية أخرى، حذّر المفوض العام لوكالة الأمم المتحدة لغوث وتشغيل اللاجئين الفلسطينيين (أونروا) فيليب لازاريني من أن الجوع عاد إلى التفشي مرة أخرى في قطاع غزة.

وذكر لازاريني في منشور على منصة إكس امس الأربعاء أن مليون فلسطيني في غزة لم يحصلوا على مساعدات غذائية في آب الماضي، وأن هذا العدد ارتفاع إلى أكثر من 1.4 مليون في أيلول الماضي. وأشار إلى أن الحرب دمرت نحو 70% من الحقول في قطاع غزة.

ومنذ نحو عام تشن إسرائيل هذه الحرب المدمرة على غزة -والتي يصفها خبراء دوليون بالإبادة الجماعية- حيث استشهد أكثر من 41 ألف فلسطيني وأصيب 96 ألفا بجروح ودمرت قرابة 70% من البنية التحتية المدنية في غزة من منازل ومدارس ومستشفيات.

■ حرب الإبادة تحرم 800 ألف من التعليم ■

من ناحيتها، قالت وزارة التربية والتعليم العالي في غزة إن حرب الإبادة الإسرائيلية حرمت قرابة 800 ألف طالب في المراحل التعليمية المختلفة من استكمال دراستهم للعام الثاني على التوالي. وأوضحت الوزارة في بيان لها، أنّ أكثر من 650 ألف طالب وطالبة حرموا من الالتحاق بمدارسهم للعام الدراسي الثاني على التوالي، بالإضافة إلى نحو 100 ألف طالب وطالبة في مؤسسات التعليم العالي، ونحو 35 ألف طفل في مرحلة رياض الأطفال.

وأكّدت الوزارة أنه مع انقضاء عام من الحرب الإسرائيلية على غزة فإنّ الاحتلال يمعن في استهدافه الوحشي للأطفال ويحرمهم من حقهم في الحماية والتعليم الآمن.

كما أشارت إلى أنّ الاحتلال واصل استهدافه للطلبة والعاملين في قطاع التعليم، فاستشهد منذ بداية الحرب في السابع من أكتوبر الماضي أكثر من 11600 طفل فلسطيني في سن التعليم المدرسي، وأصيب عشرات الآلاف بجراح وإعاقات جسدية وصدمات نفسية. وكذلك، استشهد أكثر من 750 معلماً وموظفاً تربوياً وإدارياً وأصيب المئات.

حملة كامالا تلتقي قيادات عرب ومسلمين... تباين حاد في السياسة الخارجية بين هاريس وترامب

تظهر الانتخابات الرئاسية الأميركية لعام 2024 انقساما واضحا في نهج السياسة الخارجية، حيث تبرز مواقف كل من كامالا هاريس نائبة الرئيس، والرئيس السابق دونالد ترامب اختلافات جذرية في كيفية تعامل الولايات المتحدة مع القضايا العالمية مثل أوكرانيا والشرق الأوسط وإيران والصين.

وتواصل هاريس، المرشحة الرئاسية عن الحزب الديمقراطي، دعم الإدارة الأميركية الحالية لأوكرانيا في مواجهة الحرب الروسية عليها. وقد أكدت على «دعم واشنطن الثابت» للرئيس الأوكراني فولوديمير زيلينسكي، بما يتمشى مع النهج الذي اتبعه الرئيس جو بايدن في قيادة تحالف دولي لدعم كييف.

في المقابل، يعتقد ترامب – المرشح الرئاسي عن الحزب الجمهوري – أن هذه الحرب «ما كان ينبغي أن تحدث»، متعهدًا بإنهائها دون تقديم تفاصيل محددة حول كيفية تحقيق ذلك. كما انتقد إنفاق واشنطن مبالغ طائلة على دعم أوكرانيا، مشيدا بعلاقته السابقة «الجيدة جدا» مع الرئيس الروسي فلاديمير بوتين.وتدافع هاريس عن حق إسرائيل في «الدفاع عن نفسها» وتؤيد إرسال المساعدات العسكرية الأميركية لها، لكنها في الوقت نفسه تؤكد أنها لن «تصمت» أمام معاناة الفلسطينيين. كما أنها تدعم جهود وقف إطلاق النار في قطاع غزة ولبنان وتفضل المسار الدبلوماسي.

من جهته، يقول ترامب إن الهجوم الذي شنته حركة المقاومة الإسلامية (حماس) على غلاف غزة في السابع من تشرين الأول الماضي لم يكن ليحدث لو كان في منصب الرئاسة.

ويعد الرئيس السابق بإعادة «السلام العالمي» حال فوزه، ويتهم هاريس بأنها «تكره إسرائيل» وأن سياساتها قد تعرض وجود إسرائيل للخطر.

أما بشأن إيران، فيتهم ترامب إدارة بايدن بالسماح لطهران بـ «الإثراء» على الرغم من العقوبات، ويؤكد أن «ضعف» الإدارة أتاح لإيران مهاجمة إسرائيل مرتين خلال العام الحالي. وتوعد ترامب بـ «تدمير» إيران إذا تعرض مرشح أميركي للأذى من قبل طهران.

ويرى كلا المرشحين أن الصين هي الخصم الإستراتيجي الرئيسي للولايات المتحدة. وبينما تهدف هاريس للحفاظ على سياسة بايدن الحالية لتحقيق الاستقرار في العلاقات مع بكين، يعرض ترامب موقفا أكثر عدوانية تجاه الصين، لكنه يشكك في دعم الولايات المتحدة لتايوان في حال تعرضت لغزو صيني.

وتشيد هاريس بإعادة إرساء تحالفات الولايات المتحدة مع شركائها الدوليين، وبخاصة حلف شمال الأطلسي (الناتو)، خلال ولاية بايدن.

في المقابل، شهدت ولاية ترامب انسحاب واشنطن من العديد من الاتفاقيات المتعددة الأطراف، بما في ذلك اتفاقيات المناخ والبرنامج النووي الإيراني. كما شجّع بوتين على «فعل ما يريده» إذا لم تفِ الدول الأعضاء في الناتو بالتزاماتها المالية.

وستحدد نتَائج الانتخابات الرئاسية المقبلة إلى حد كبير النهج الذي ستسير فيه الولايات المتحدة بشأن سياساتها الخارجية.

الى ذلك التقى فيل جوردان مستشار نائبة الرئيس الأميركي كامالا هاريس مع قيادات للمسلمين والعرب بالولايات المتحدة.

وجاء اللقاء في وقت تسعى فيه حملة هاريس الرئاسية إلى استعادة أصوات الناخبين الغاضبين من دعم واشنطن العسكري لإسرائيل في حربيها ضد غزة ولبنان.

وقال مكتب نائبة الرئيس إن مستشارها للأمن القومي فيل جوردان أبلغ القيادات في الاجتماع الافتراضي أن الإدارة تدعم كلا من وقف إطلاق النار في غزة والدبلوماسية في لبنان والاستقرار في الضفة الغربية المحتلة.

وفاز الرئيس جو بايدن بأغلبية أصوات المسلمين والعرب في انتخابات 2020، لكن دعمهم للديمقراطيين انخفض بشكل حاد خلال عام من القتال المتواصل بين إسرائيل وحركة المقاومة الإسلامية (حماس) في غزة. ويقول ناشطون إن الديمقراطيين بايدن وهاريس لم يقوما بما يكفي من الجهود لوقف الحملة العسكرية الإسرائيلية على القطاع الفلسطيني.

وقال علي داغر وهو محام لبناني أميركي وزعيم مجتمعي -لم يشارك في الاجتماع- إن الجهود التي قام بها مكتب هاريس لم تكن كافية، مضيفا «أنها جهود قليلة جدا ومتأخرة جدا».

وأعلنت منظمة (إمجيج) المدافعة عن حقوق المسلمين في الولايات المتحدة في الآونة الأخيرة دعمها لهاريس، في حين حث آخرون أنصارهم على الإحجام عن ذلك.

ورغم أنهم لم يدعموا منافسها دونالد ترامب، فإن محللين يرون أن اختيارهم عدم التصويت أو التصويت لمرشحين من أطراف ثالثة قد يلحق ضررا بهاريس.

وكانت أكدت قالت هاريس أنها ستعمل دائما على ضمان قدرة إسرائيل على الدفاع عن نفسها ضد إيران، مؤكدة تأييدها بشكل مطلق لأمر بايدن بإسقاط الصواريخ الإيرانية الموجهة نحو إسرائيل.

تسلية

اعداد : زينة حمزة

الكلمة الضائعة في الكلمات المتقاطعة

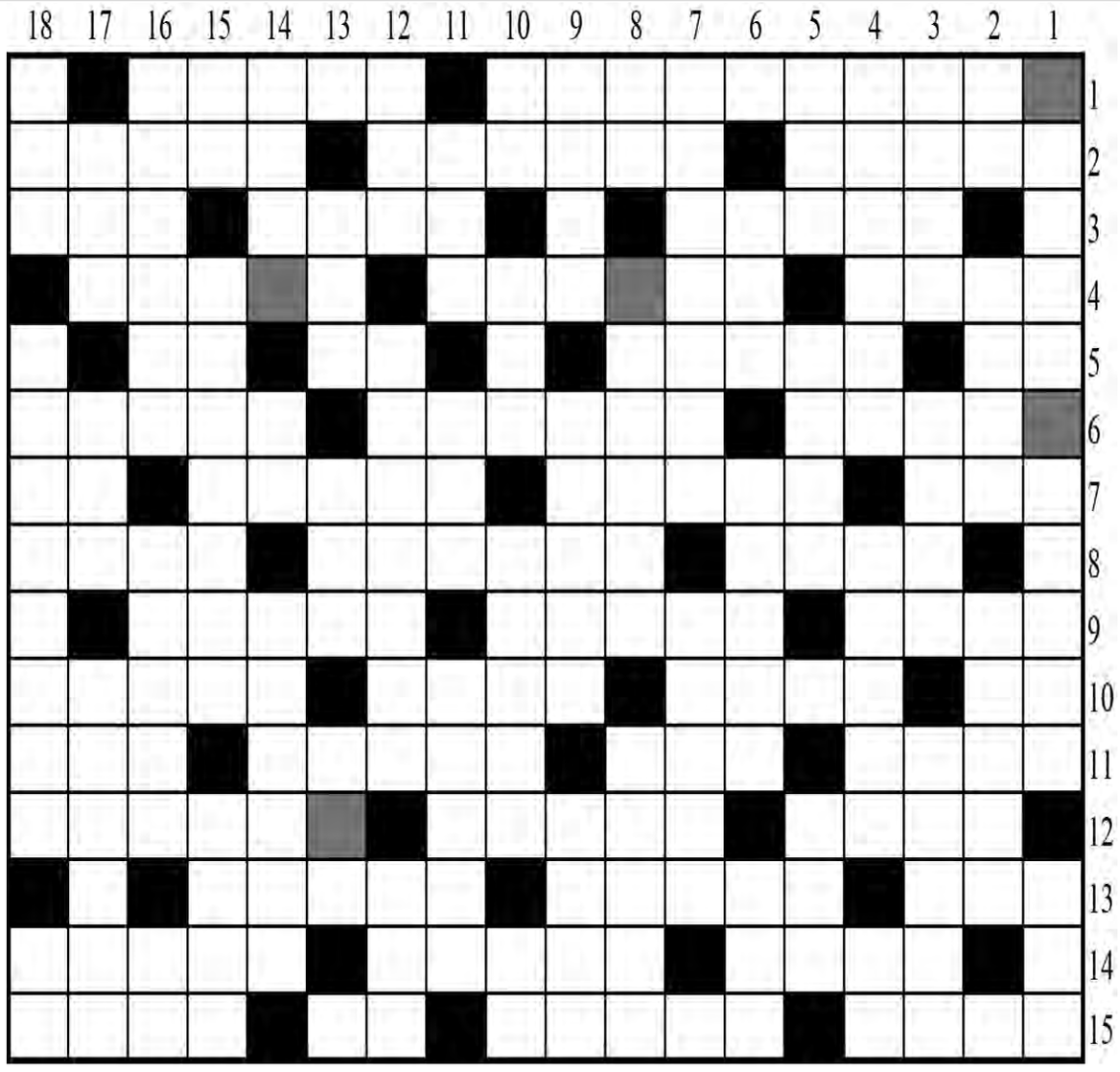

الكلمة الضائعة: عاصمة عربية 5 أحرف

أفقيا:

1 – بركان في كوستاريكا، من الحشرات (بالجمع)
2 – من الأنبياء، مدينة إيطالية، ادراج
3 – ناداني إلى، أعلم بالأمر، خبر
4 – أودية، مرفأ في غرب ألمانيا، يسقيه
5 – للإستدراك، صاهرت، سعل، حرف أبجدي مخفف
6 – فوّضاه، إختبار، أضعها خلسة
7 – ضرب، عملة عربية، كررنا الأمر مرة بعد أخرى، متشابهان
8 – دعم، يسايره في الرأي، نقطن
9 – ساحر، شيطان، أحذّرك
10 – حرف نصب، خسيس، نهر في ألمانيا، بلدة لبنانية
11 – أحد آلهة الميثولوجية الهندية، سنة، حديثي، نعثر على
12 – مؤسس مذهب المانوية القائل بمبدأي الخير والشر النور والظلام، أميرة أوروبية راحلة، نقيض تتذكرهن
13 – ضرب بالسوط، أرغب به، مجموعة جزر مرجانية في البحر الأحمر
14 – أوضحت الأمر، من الأنبياء، جزيرة سعودية في البحر الأحمر
15 – مؤذن الرسول، من أنواع الدببة، من أنواع السمك، نوبّخ

عموديا:

1 – أعلى قمة في فنزويلا، مرض جلدي
2 – أنت (بالأجنبية)، فنيت وبليت، أصابع
3 – دولة أميركية، مسّت، مدينة أردنية
4 – طلبنا أن نلاقي في مكان ما، سيد الأرض، من كانت أسنانهم صغيرة ومتلاصقة
5 – أقاما بالمكان، بلدة لبنانية، مدينة صينية
6 – حيوان بحجم القط، يحامي عن، نظّم
7 – دولة آسيوية، وطني
8 – ضمير متصل، يتأرجح يميناً ويساراً، ساحة
9 – سجّلن، إعادة الإعمار وتصليح البناء، أتوعد
10 – نعم (بالأجنبية)، تصرّ على الأمر، أسكن برفقة، حرف أبجدي مخفف
11 – بشر، أنثر الماء، يقابل في مكان ما
12 – رجع، ولاية أميركية، لمست
13 – هواء اذا تحرك، طلى الدهان، مقياس مساحة
14 – سجين، حرف نصب، سمينات
15 – جميع، ضميرها، سنوات
16 – مصيف سوري، تمايلنا من كثرة الشراب، حرف أبجدي مخفف
17 – قلبه، سكّنك وهدّأك، نقيض يعلمان
18 – حرف تنبيه، مدينة ألمانية، صاح التيس

14 X 14

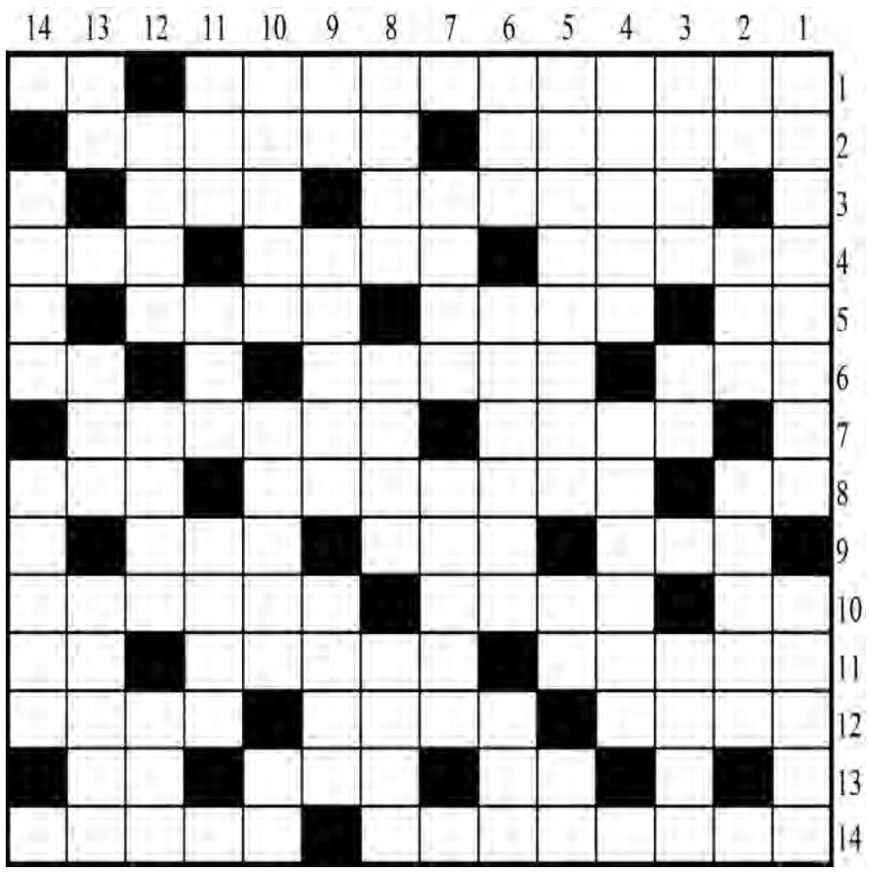

أفقياً:

1 – أديب فرنسي وروائي كبير راحل امتاز بالواقعية، أمر عظيم
2 – مدينة بلجيكية، نقيض استقبلتم
3 – أمنياتها، مدينة مصرية
4 – يشك بالأمر، إسم عدد من السلاطين العثمانيين، جسد
5 – وجّه الحملة من كل جهة، نعتمد على، ذاهب عن المكان
6 – أسف، راسله، حرف نصب
7 – يحصل على، ينتسب إلى الإنسانية
8 – من كبار الآلهة عند المصريين، جمهورية تقع جنوب القوقاس، سدّ الحفرة بالتربة
9 – يجمع عن الأرض، قصدت المكان للزيارة، رف
10 – سيد القوم، تدرب، مدينة إيطالية
11 – جلسا برفقة، مصيف لبناني، صوّت من الألم
12 – يقرأ، خيّال، فرّا
13 – حرف أبجدي مخفف، مدينة فرنسية، للإستدراك
14 – بلدة لبنانية، من الأبراج السماوية

عمودياً:

1 – إهدى قمم هملايا في التبت، هزّيها بقوة
2 – للندبة، من أنواع الشجر، بلدة لبنانية
3 – سيدات، نوتة موسيقية، أحرف متشابهة
4 – تصلحان البناء، بحيرة مالحة وسط التبت
5 – الإختراع، إسم موصول، رطّب بالماء
6 – من الحبوب، مرفأ في جنوب السويد، من أدوات الحطاب
7 – تركت دون عناية، يهبا
8 – أطول أنهر فرنسا، ظهرت من بعيد، أدخلي آراءك مع مجمل الآراء بحيلة
9 – حب، ضعي شيئاً مقابل المال، يعلو جسدي
10 – بلدة لبنانية، قديس وناسك قاسى الإضطهاد أيام ديوقليتيانس، ضمير متصل
11 – نظّم، فكّا العقدة، أصلحاه للبناء
12 – عاصمة أفغانستان، ننشيء، من المحرمات
13 – أحد الوالدين، وافق الرأي، مدينة فلسطينية
14 – صوت الألم، مدينة إيطالية

حلول العدد السابق

أفقياً:

1 – جان جاك روسو، ادب
2 – نيرون، واترلو
3 – سندها، بسام
4 – اني، يربحانه، لا
5 – لبسنا، يا، رادت
6 – عد، أنس، ربو، ايا
7 – روسيا البيضاء
8 – دل، ري، أهب، لن
9 – فن، وست أند، هدير
10 – النو، لوريان
11 – جدي، ربيب، أسد
12 – أملدان، خيرونا
13 – من، نهاب، نس، يكف
14 – لالا، نادم، مرنت

عمودياً:

1 – جنة العريف، جامل
2 – أي، نبدو، نادمنا
3 – نرسيس، سد، ليل
4 – جون، نايلون، دنا
5 – انديانا، سوراه
6 – هر، سارت، بنان
7 – روابي، ليالي، با
8 – وا، حارب، نوبخ
9 – سترا، بيادر، ينم
10 – ور، نروّضه، يدرس
11 – لبها، أبها
12 – اوس، داء، دنانير
13 – التي، لي، ساكن
14 – برما، ابن رشد، فت

الحل السابق

أفقيا:

1 – الحوض العظيم، مانيلا
2 – لينارس، المرجان، نال
3 – تن، م م م، اس، مارد
4 – ياكوتيا، امينا، أدري
5 – ام، هدت، نسيجه، دن
6 – طلب، أهريمن، وأدناها
7 – احلامي، اتينا، لاكم
8 – غد، نسامر، باندا، لام
9 – تلال، حيتان، مهمل
10 – ومأنا، البار، دهان
11 – نبأ، ميمون، همايون
12 – أسرد، سيل، نمس، دن، يا
13 – نت، دنا، وان، يجلانه
14 – يأس، انقله، يهدل، أيم
15 – نديم، نتلبك، لاتينا

عموديا:

1 – التين طاغ، اناني
2 – لينا، لحدت، بستان
3 – حن، كابل، اوار، سد
4 – واسوا، انام، دد
5 – ضر، تمام سلام، نام
6 – اسمي، هيا، نيسان
7 – ماهر، محامي، قن
8 – عام، دياري، ولولت
9 – ظل، اتمت، تأن، اهل
10 – يمام، نيبال، ن ن
11 – مرسين، تانبهم، يك
12 – نسوان، امسيه
13 – مامايا، دمار، جدل
14 – انا، جدلاه، يدللا
15 – راهنا، مدونا
16 – يندد، اكللهن، ناي
17 – لا، ردهما، يهين
18 – المينا، مدنسا، ما

الحل السابق

حلوان

لغز الحرف الناقص

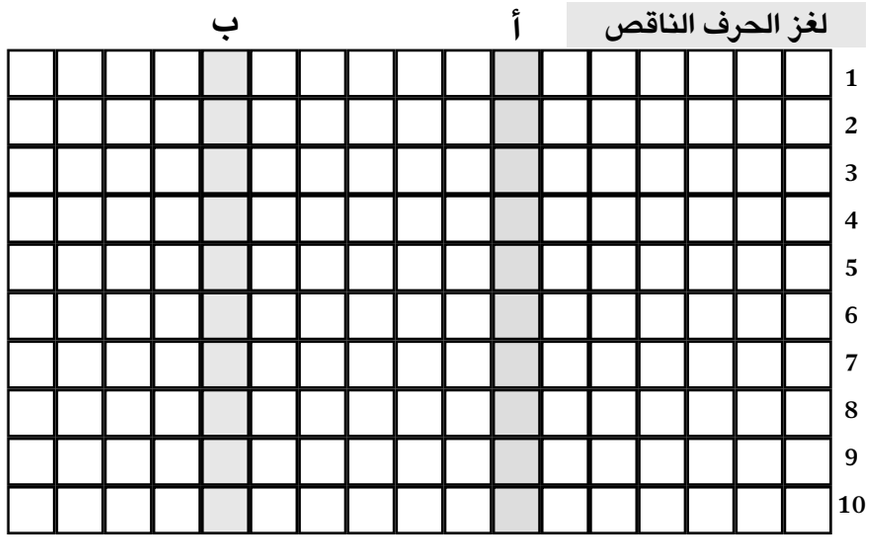

1 – بلدة لبنانية، بنات، لم يخطئ الهدف
2 – مدينة أميركية، يعلموا، أرغب في الأمر
3 – مدينة إيطالية، الدر، أعزم على الأمر
4 – مرفأ فرنسي، غجرياً، قرعوا الجرس
5 – مدينة إيطالية، بعدوا عن الحق، خبّاز
6 – دولة أوروبية، يقفلوا، ماركة سيارات
7 – مجرى الماء في الأرض، الرمح، في الوقت الحالي
8 – جزيرة سعودية، يهربان، نشفق على
9 – الصاحب، نقيض الكذب، أتبع من دون تأمل
10 – مدينة يونانية، أعلى الشيء، أستفسر

أ – من المؤلفات المسرحية للشاعر المسرحي الإنكليزي الراحل وليم شكسبير
ب – من المؤلفات المسرحية للشاعر المسرحي الإنكليزي الراحل وليم شكسبير

الحل السابق

أ – روكي مونتنز
ب – يورغو شلهوب
1 – العرين، العين، العن
2 – ابولون، بلونا، البن
3 – الكبير، الريب، بيال
4 – الغدير، الغدر، الرد
5 – ميسلون، يسلون، ينسل
6 – يشربون، شربين، نبري
7 – النادر، الدار، دارا
8 – تهابين، ينبها، ابني
9 – نابولي، يلبوا، البي
10 – زنوبيا، يبنوا، أنوي

SUDOKU

					6	5		1
	9				7			3
5			4			2	8	
7		1					6	
	8						5	
	5					3		2
	7	9			5			8
2			8				3	
8		3	1					

الحل السابق

5	6	1	9	4	8	7	3	2
7	2	8	3	6	5	4	9	1
3	4	9	2	7	1	6	8	5
2	8	6	5	3	9	1	4	7
1	3	4	7	8	6	5	2	9
9	7	5	4	1	2	3	6	8
6	1	2	8	5	4	9	7	3
4	9	7	1	2	3	8	5	6
8	5	3	6	9	7	2	1	4

طريقة الحل:

Sudoku أو لعبة الأحاجي الفكرية، تقوم على ترتيب الأرقام في المربعات الفارغة، على أن يتم وضع الأرقام من 1 الى 9 في جميع الخانات المؤلفة من 81 خانة. يجب عدم تكرار الرقم عينه في نفس السطر أو العمود او الجدول الصغير (3*3).

من هو من هي؟

ممثلة مصرية راحلة
7+4+2 مدينة يمنية
3+8+2+6 نقيض حزين
3+8+7+4 حياة حاضرة
4+7+3+1 دعم
7+8+7+5 شوق

الحل السابق كمال الشناوي

الكلمات المتتابعة

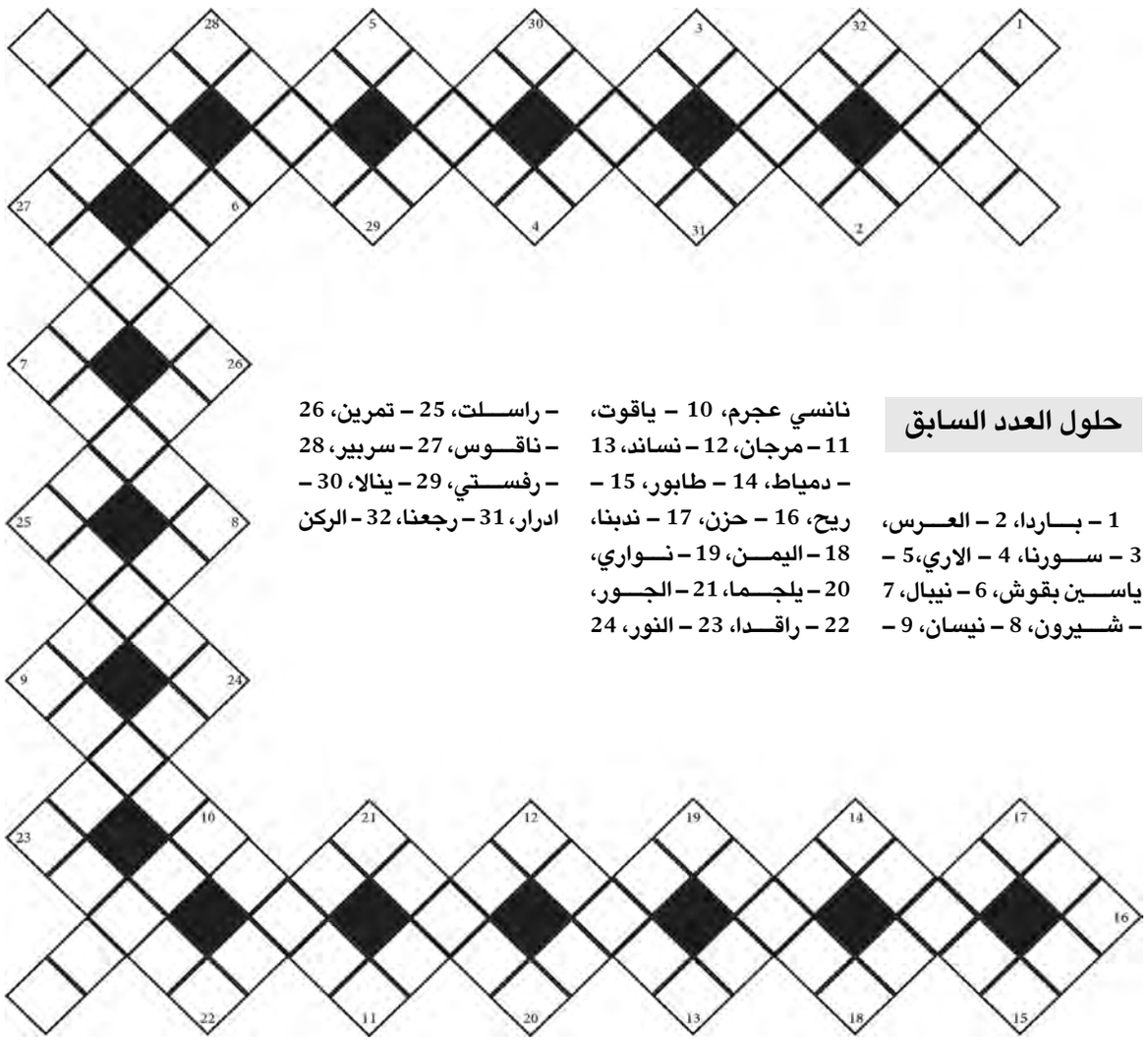

حلول العدد السابق

1 – باردا، 2 – العرس، 3 – سورنا، 4 – الاري، 5 – ياسين بقوش، 6 – نيبال، 7 – شيرون، 8 – نيسان، 9 – نانسي عجرم، 10 – ياقوت، 11 – مرجان، 12 – نساند، 13 – دمياط، 14 – طابور، 15 – ريح، 16 – حزن، 17 – ندبنا، 18 – اليمن، 19 – نواري، 20 – يلجما، 21 – الجور، 22 – راقدا، 23 – النور، 24 – راسلت، 25 – تمرين، 26 – ناقوس، 27 – سربير، 28 – رفستي، 29 – ينالا، 30 – ادرار، 31 – رجعنا، 32 – الركن

1 – بلدة لبنانية
2 – ترافق
3 – رثاً قديماً
4 – من الفاكهة الصيفية
5 – بطل وطني نفّذ عملية الويمبي
6 – بلدة لبنانية
7 – شعرنا بالندم
8 – الدهر
9 – مدينة في تنزانيا
10 – مدينة فرنسية
11 – مباركاً
12 – دولة إسلامية
13 – مدينة فلسطينية
14 – من جزر ملوك الأندونيسية
15 – ابن الفرس
16 – صوّر
17 – عائلة فيلسوف إجتماعي ألماني راحل
18 – صبيّنا الماء وما شابه
19 – اللعاب
20 – له القدرة والكفاءة (منصوبة)
21 – أرجأنا
22 – الفم
23 – رحلنا إلى غير رجعة
24 – السلام
25 – زيّنتي
26 – يسقيا
27 – من الأحجار الثمينة
28 – إستفسرنا
29 – مدينة سعودية
30 – ذهبنا من المكان
31 – أهتم بالأمر
32 – يلطخا

تسلية

اعداد : زينة حمزة

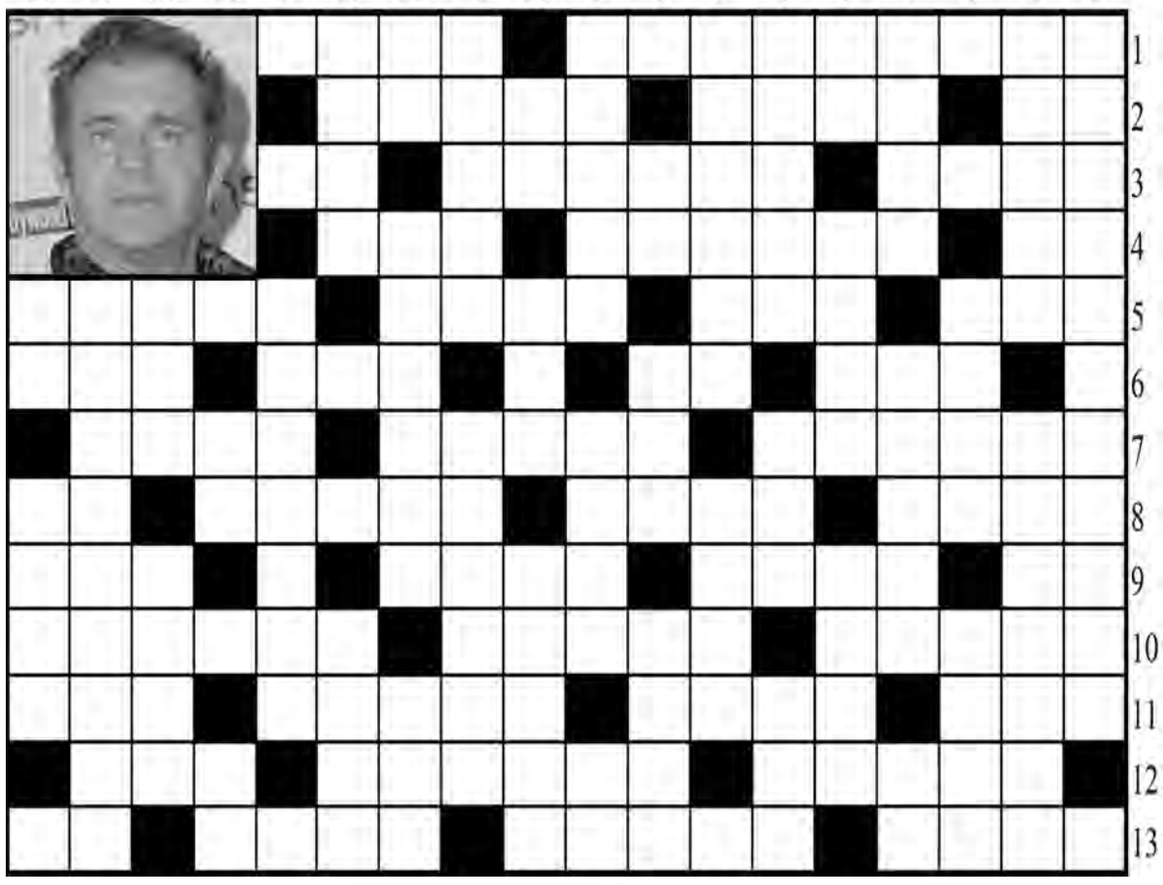

افقيا:

1 – دولة أميركية، أوتوماتيكياً
2 – قلب، شاركت الأسى، استفسرت منه
3 – مدينة مصرية، أسدها بالتراب، نجيع
4 – حرف أبجدي مخفف، مدينة في المكسيك، فلوس
5 – نغّم الكلام، عندي، من الطيور، دولة عربية
6 – اله الخصب عند الأكديين والسومريين، فوّض، شك
7 – مدينة إيطالية، اليسر، نقيض أقبح
8 – أمس، نفرّ، من البرتقاليات، بعد اليوم
9 – من الأسماء الخمسة، شهر ميلادي، رتبة دينية، ظلم
10 – عظّمنا، درّبها، مدينة مصرية
11 – قرعا الجرس، نجيء، رشاقة وسهولة، طعام كثير الشحم
12 – ضمير، ملك ليديا قدم ابنه للآلهة فعوقب بالجحيم، تقال على الهاتف
13 – أحرف متشابهة، يخافا من، طلاء، غير مطبوخ

عموديا:

1 – بحر مستطيل ضيق متفرع من المحيط الهندي
2 – دولة عربية، فاقد العقل
3 – عزاء، طير أليف
4 – أطول أنهر فرنسا، بلدة فلسطينية، وعاء كبير
5 – نوتة موسيقية، يطلي الألوان، مدينة ألمانية
6 – أدعم، ضمير منفصل، حالي
7 – مدينة أميركية، أصبحت مسنة
8 – وضع خلسة، جحيم، من القديسات
9 – صوّراه، صنوبر، أحد الوالدين
10 – للتأوه، إمارة عربية، تناولنا الطعام مرة واحدة
11 – أوجاعه، إله صور
12 – دقّ، إله الجمال والخصب والانبعاث عند الفينيقيين، دفن البنت وهي حيّة
13 – يسدل الستار، أحصل عليه (مجزومة)
14 – النياشين
15 – فقد عقله، حرف نصب
16 – يصلح البناء، خادم
17 – ممثل ومخرج أميركي صاحب الصورة
18 – صاح التيس، عملة عربية

الحل السابق

افقيا:

1 – الدياميس، أمن
2 – وي، حانوت، أسد
3 – كمبالا، دنستما
4 – لوار، مات، ع غ، كد
5 – أندونيسيا، اانب، ماي
6 – لنا، اهريمن، يشتري
7 – هان، بال، باردو، رين
8 – مناديل، بدن، يأتي، وس
9 – أد، يربحا، سبأ، اهينا
10 – ربا، الدن، رنمناه
11 – نواري، انتقما، بنادق
12 – يس، نادل، بان، را، بدأ
13 – ناسك، دع، المنيا

عموديا:

1 – اوكلاهوما، نير
2 – ليمون، اندروس
3 – بادلنا، با
4 – يغارون، ديارنا
5 – نابير، يأس
6 – محامي، البا، دك
7 – يا، اسال، حلال
8 – سندتيه، بادن
9 – ون، اربد، نتبع
10 – اتسع، يانس، قا
11 – تغامر، برمنا
12 – نام، انديانا
13 – ساكن، وا، رم
14 – جد، دبي، تأنبان
15 – شريهان
16 – متي، يهابا
17 –ارنون، دد
18 – ي ي، سارقات

الكلمات المتشابكة

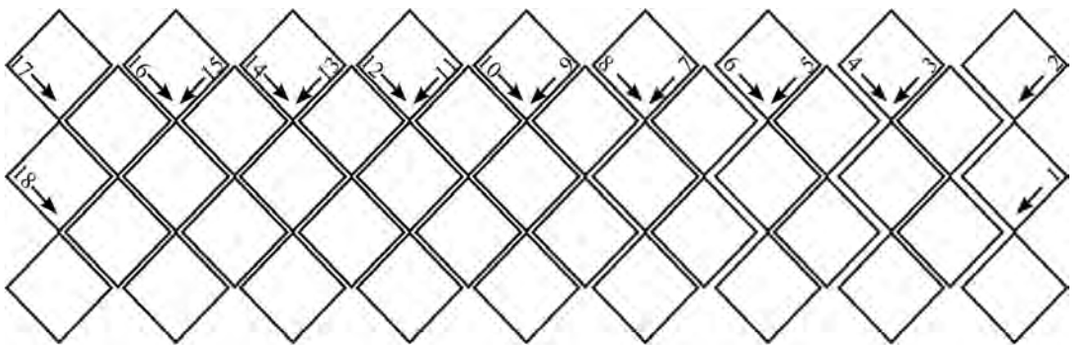

1 – ظهر من بعيد
2 – مدينة روسية على الفولغا
3 – ثوب واسع
4 – طاف المكان
5 – أغار منك
6 – سلسلة جبال في الجزائر
7 – يدافع عن
8 – يودان
9 – يصارع
10 – يشعران
11 – من الأبراج السماوية
12 – التهذيب
13 – نهر في أرمينيا التركية
14 – أوجاعك
15 – يتبع
16 – يشاهدك
17 – الكنية التي تطلق على البشر
18 – يثابر في العمل

الحل السابق

1 – فاه
2 – حلوان
3 – يسلبا
4 – يلف
5 – نبتكر
6 – نسوان
7 – كلامه
8 – كبلاه
9 – ايابه
10 – التبن
11 – رساما
12 –رياكا
13 – اجادل
14 – اسامر
15 – الب
16 – اجابه
17 – الامه
18 – بدأه

الابراج

الحمل
(21 آذار – 20 نيسان)

نظم أمورك بدراية هذه الآونة لتتماشى مع الصعوبات الاقتصادية الحالية. كن متنبها وحذرا، وفكر جيدا قبل الاقدام على أي مشروع جديد.

الثور
(21 نيسان – 21 أيار)

لا تكن باردا ومترددا مع شخص جذاب يعجبك. حاول نيل اعجابه وثقته. الأخبار التي أنت بانتظارها يمكن أن تتأخر لبعض الوقت.

الجوزاء
(22 أيار – 21 حزيران)

الصدف الحسنة تحمل النجاح اليك وعليك مساعدتها بالارادة القوية والقرار الحاسم. اعد تنظيم مواعيدك وبرامجك المقررة سابقا.

السرطان
(22 حزيران – 23 تموز)

فترة لا بأس بها تجلب لك المشاعر المليئة بالآمال والوعود البراقة. دخول عنصر جديد الى محيطك سوف يحمل اليك بعض الفرح والسعادة.

الاسد
(24 تموز – 23 آب)

احتمال تغيير كبير قد يطرأ على أجواء العمل هذه الآونة. يلقى على كتفيك مسؤوليات جديدة عليك أن تعرف كيف تتحملها وتديرها بأمانة.

العذراء
(24 آب – 23 أيلول)

تضعف أمام الشريك الذكيّ واللطيف وهذا عائد الى حبك الكبير له، ولكن عليك أن تحافظ على كبريائك والا كنت هدفا سهلا للانتقاد من المحيط.

الميزان
(24 أيلول – 22 ت1)

قد تنزعج من شعور ينتابك ويوحي اليك بأنك لا تلقى التقدير الكافي مهما بذلت من جهود في عملك. تعلّم أن تتجاهل ثرثرة الألسن الحاقدة.

العقرب
(23 ت1–21ت2)

ستجد صعوبة في جمع شمل أشخاص أعزاء تريد المصالحة لهم. كن حذرا في الحب ولا تقنع نفسك بأنك وصلت تماما الى شاطئ الأمان.

القوس
(22ت2 – 21 ك1)

احذر الغرور والتكبّر لأنه قد يفسد ما سعيت دائما الى تحقيقه. تنويع في حياتك الاجتماعية والعاطفية، وحب قد يسبب لك بعض المشاكل.

الجدي
(22ك1 – 20 ك2)

علاقات مع الخارج قد تؤدي الى رحلة نتائجها تكون خيّرة. تسعى الى تحسين وضعك المادي والمعنوي، وهناك مشروع جديد في الأفق.

الدلو
(21 ك2 – 19 شباط)

كل ما تقوم به يلاقي النجاح. تقدم وسوف تستمتع بما تفعل. أحد الأشخاص اللطفاء سيساعدك على حل متاعبك وستتجاوز الصعوبات قريبا.

الحوت
(20 شباط – 20 آذار)

العمل يتمّ انجازه بطريقة سهلة وسليمة. عاطفيا، حالة رومانسية تعصف بك وتدفعك الى تنازلات جمة أمام من تحب لأنه يستحق كل التقدير.

11x11

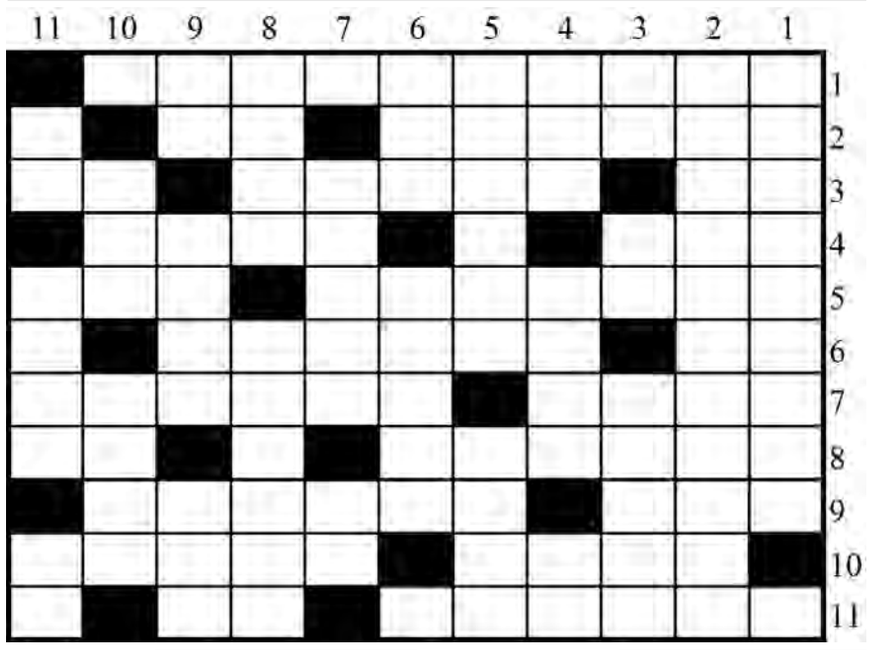

افقيا:

1 – بلدة لبنانية
2 – من أهم جامعات أميركا وأقدمها، ضمير منفصل
3 – متشابهان، صُنًا، أرشد
4 – ذئب، باشرن العمل (هن)
5 – مرفأ في إيرلندا الشمالية، خدّر
6 – حرف ابجدي مخفف، يتمنيان
7 – يلعب، عاصمة آسيوية
8 – مدينة فرنسية، من كانت أسنانهم صغيرة ومتلاصقة
9 – نثرت الماء، إله الشر في ديانة زاردشت
10 – يستنقذ بماله، يصلحان البناء
11 – عاصمة أوروبية، مقياس مساحة

عموديا:

1 – ممر في جبل لبنان الغربي بين جبل الكنيسة وجبل الباروك
2 – من أشهر الخلفاء العباسيين
3 – ورك، حاجز، حادثن على الهاتف
4 – مدينة فلسطينية، غاز يستعل لإنارة الإشارات والإعلانات، حيوان قطبي
5 – أسطول ضخم لا يقهر أغرقته العواصف 1588، جارى بالحديث
6 – عندي، أصلحيه للبناء
7 – شريفاً، سقي
8 – أودية، الإسم الأول لرئيسة وزراء هندية راحلة
9 – بحر، ولدي، معبر
10 – أوعية كبيرة، نهر في سيبيريا
11 – للاستدراك، ما ارتفع من الأرض وجاوز التل، غير مطبوخ

الحل السابق

افقيا:

1 – ليون تولستوي
2 – ار، مالي، ياد
3 – فيرونا، ان
4 – ومأ، تهاب، اب
5 – سبأ، روان
6 – تا، البا، لدي
7 – ينال، نواكبه
8 – نيكاراغوا
9 – السهد، اسال
10 – لبن، اقبل، ما
11 – امن، ديار

عموديا:

1 – لا فونتين، لم
2 – يريم، انتياب
3 – رأس، اكلنا
4 – نمو، بالاس
5 – تانال، رهان
6 – ولاه، بنادق
7 – لي، اراوغ، بد
8 – أبو، اوالي
9 – تين، الكأس
10 – وا، اندب، امر
11 – يدرب، يهملا

كلمة السر

ممثل مصري
9 أحرف

المتهمة
عوالم خفية
سابع جار
أهل إسكندرية
الخفافيش
حارة خمس نجوم
لحظات حرجة
عريس دليفري
أغلى من حياتي
رحيل مع الشمس
ريش نعام
ماما في القسم
الدنيا لونها بمبي
دموع في نهر الحب
كلام نسوان
طيارة ورق
في أيد أمينة
الروح
جبل
أحمد
الدالي
حين
دوائر
لو
بحمدون
علي
درب
عرين
سر
حرب

ا	ك	ل	ا	م	ن	س	و	ا	ن	أ	م	ب	ر	د
ح	ل	س	م	ن	ل	ب	ر	س	د	س	ي	ل	ع	ب
ر	ر	د	ي	و	ح	ح	ر	ا	ق	و	و	ل	ة	ح
ب	أ	ر	ن	م	ج	ي	ظ	ل	ج	ا	ا	ن	م	ل
س	ع	ه	د	ي	ش	ن	ا	ا	ط	ع	ي	ئ	ي	ا
م	ع	و	ل	ن	ا	ي	س	ي	ت	م	ب	ر	ر	ر
ش	ن	و	ع	إ	ف	ل	ا	م	أ	ح	ف	ا	ش	ه
ل	ة	ا	ا	ا	س	ر	و	د	خ	ي	ر	ي	س	ن
ا	م	م	م	ل	ة	ك	ي	ن	ل	ة	ف	ج	ا	ي
ع	ا	ا	ه	و	م	أ	ن	د	ه	ا	ر	ل	ة	ف
م	م	ل	ر	ت	ي	خ	س	د	ف	ا	د	ا	د	ع
ل	ة	ق	ر	ف	م	ي	ف	خ	ر	ا	ب	م	ح	و
ي	ل	ب	ج	و	ر	ل	ل	ي	ل	ي	ح	م	ع	م
ح	ح	ي	ن	ع	ح	ا	ا	ي	ة	أ	ة	ب	ب	د
ر	أ	غ	ل	ى	م	ن	ح	ي	ا	ت	ي	ا	س	ي

الحل السابق

نزار قباني

SUDOKU

1			8	5	9			
2	5	9		4				
9			1	6			4	
6		5				2		1
	3			2	7			6
				7		4	2	5
			6	3	4			7

طريقة الحل:

Sudoku أو لعبة الأحاجي الفكرية، تقوم على ترتيب الأرقام في المربعات الفارغة، على أن يتم وضع الأرقام من 1 الى 9 في جميع الخانات المؤلفة من 81 خانة. يجب عدم تكرار الرقم عينه في نفس السطر أو العمود او الجدول الصغير (3*3).

الحل السابق

4	5	2	3	9	8	7	6	1
9	1	7	5	2	6	8	3	4
6	8	3	4	7	1	9	2	5
2	4	6	1	8	7	5	9	3
8	9	5	2	4	3	1	7	6
7	3	1	9	6	5	2	4	8
5	7	4	6	1	2	3	8	9
1	6	8	7	3	9	4	5	2
3	2	9	8	5	4	6	1	7

البترويوان: تحوّل تاريخي يُهدّد هيمنة الدولار

إيمان درنيقة الكمالي

لا يمكن للنظام العالمي الجديد أن يتشكّل من دون أن يشهد العالم تحوّلاً جذرياً في النظام المالي، الذي يفترض أن يتمشى مع ديناميكيات القطاعات الاقتصادية الجديدة، وتوازن القوى والأقطاب الصاعدة.

وفي قلب هذا التحوّل، تبرز المملكة العربية السعودية بخطواتها الجريئة نحو تنويع شركائها الاقتصاديين: فتصريح وزير الصناعة والثروة المعدنية السعودي، «بندر الخريف»، عن استعداد المملكة لتجربة أدوات اقتصادية جديدة مثل البترويوان، يشير إلى تحول تاريخي قد يعيد تشكيل الخريطة المالية العالمية.

فما هي الدوافع الكامنة وراء هذا التحوّل، وما هي آثاره المتوقعة في النظام المالي العالمي؟

وما الذي يعنيه انفتاح المملكة على «البترويوان»؟

اولا، لا شك أن التحوّل نحو العملات البديلة يأتي في سياق التنافس الجيوسياسي المتصاعد بين القوى العظمى، حيث تسعى كل منها إلى تقويض هيمنة الدولار الأميركي. فمع استخدام الولايات المتحدة الدولار «كسلاح اقتصادي»، واستبعادها دول عديدة من نظام سويفت SWIFT، عقب الحرب الأوكرانية، في إطار عقوبات اقتصادية وصفها المحللون بأنها غير مسبوقة، سعت هذه الدول، ودول أخرى حليفة للولايات المتحدة إلى التقليل من اعتمادها على العملة الخضراء.

فرداً على العقوبات الغربية المفروضة عليها بعد الحرب في أوكرانيا، والتي أدّت الى تجميد الأصول الروسية المملوكة للبنك المركزي الروسي في الخارج؛ ردّت روسيا برفع التداول باليوان الصيني في الواردات والصادرات و المعاملات المالية الأخرى. وفي هذا السياق، أكّد «بوتين» أن الاعتماد الروسي على الدولار في التجارة الخارجية انخفض من 40% في عام 2022 إلى 13% حالياً، بينما ارتفعت حصة اليوان بشكل ملحوظ من 3% لتصل إلى 34%.

و ليست روسيا الدولة الكبرى الوحيدة التي تقع تحت طائلة العقوبات الأميركية، فقد سبقتها لذلك دول أخرى مثل الصين التي تعرضت لممارسات عقابية متزايدة، ما دفع هذه الدول جميعها الى توسيع مجموعة البريكس BRICKS، التي كانت تضم في البداية خمس دول فقط هي روسيا والصين والبرازيل وجنوب إفريقيا والهند، لتشمل اليوم خمس دول أخرى ، من بينها المملكة العربية السعودية الصديقة للولايات المتحدة ، في ما عرف ب BRICKS +، وذلك بهدف كسر النظام الذي كرّسته اتفاقية «بريتون وودز»، -التي توّجت الدولار الأميركي على عرش العملات العالمية؛ - و بالمقابل بناء نظام اقتصادي أكثر عدالة وتوازنا ومراعاةً لمصالح الدول الأخرى.

ولعل زيارة رئيس الوزراء الصيني المملكة العربية السعودية بدعوة من ولي العهد محمد بن سلمان، للمشاركة في الدورة الرابعة من اجتماع اللجنة المشتركة الصينية السعودية رفيعة المستوى التي عقدت في أيلول 2024 ، اضافة الى زيارة وزير الخارجية الروسي لافروف للمملكة في الشهر نفسه ودعوته ولي عهد المملكة لحضور قمة بريكس + المقرر ان تعقد في مدينة كازان الروسية في تشرين الاول المقبل، كلّها دلائل على توجّه المملكة الاستراتيجي لتوثيق شراكاتها مع الدول والقوى العالمية المؤثرة، والمحافظة على علاقات متوازنة، لما يحمي مصالحها.

وتدرك المملكة العربية السعودية، بصفتها منتجاً رئيسياً للنفط، الميزة الاستراتيجية في تنويع شركائها التجاريين وسلة عملاتها. هذه الخطوة لا تمنح المملكة مزيداً من الاستقلال الاقتصادي فحسب، بل تشجع أيضاً دولاً أخرى على اتباع النهج نفسه، مما قد يؤدي إلى إعادة تشكيل المشهد الاقتصادي العالمي.

وبالاعتماد على بيانات صحيفة "وول ستريت جورنال» Wall Street Journal ، فإنّ 20% من نفط العالم تم شراؤه بعملات غير الدولار في عام 2023، اضافة الى محاولة العديد من البلدان بيع النفط إلى الصين باليوان بدلاً من الدولار؛ ما يشير إلى انخفاض ملموس في هيمنة الدولار الأميركي ضمن النظام التجاري الدولي.

علاوة على ذلك، يشكل صعود الصين الاقتصادي، إلى جانب تطويرها للبترويوان كبديل عملي للدولار الأميركي، تحديًا كبيرًا لهيمنة الدولار. فلا يخفى على أحد أنّ الصين كانت أول بلد يلقي بحجر على النظام العالمي عندما استطاعت أن تحقق معدلات نمو مذهلة لسنوات طويلة. وقد عزز هذا التحدي قرار المملكة العربية السعودية الاستراتيجي بالانضمام إلى منصة « mBridge » المالية، وهي منصة مالية تسهل المعاملات المالية السريعة والمنخفضة التكلفة. ومن خلال تقديم بديل أكثر كفاءة لنظام سويفت SWIFT، تسعى الصين إلى تقويض الأسس التي يقوم عليها النظام المالي القائم على الدولار الأميركي.

و يبدو أن السعي الاستراتيجي للمملكة العربية السعودية نحو تنويع اقتصادها يتمشى تمامًا مع الأهداف الطموحة المحددة في «رؤية السعودية 2030»ومبادرة «الحزام والطريق» الصينية. فمن خلال تعزيز العلاقات مع الصين والانضمام إلى مجموعة بريكس + BRICKS، تسعى المملكة إلى إقامة علاقة اقتصادية أكثر توازنًا وتقليل اعتمادها على طرف واحدة. وتؤدي الصين، بصفتها أكبر مستهلك للنفط السعودي، دورًا حيويًا في هذه الاستراتيجية، كما يمثل اعتماد اليوان في معاملات النفط علامة فارقة نحو تحقيق هذه الأهداف.

هذا الصعود في البترويوان يشير بوضوح إلى أن عصر هيمنة الدولار الأميركي في طريقه إلى الانحسار. فإذا كان تسعير وبيع السعودية النفط بالدولار الأميركي قد أدّى إلى ما عرف بمصطلح «البترودولار» في سبعينيات القرن الماضي؛ فإن «البترويوان» قد يكون مصطلح هذه المرحلة بامتياز.

اضافة الى ذلك، يبدو أنّ الصين دخلت المملكة باحترافية عالية. ولعلّ انخراط الصين مع المملكة العربية السعودية يتجاوز التعاون الاقتصادي التقليدي ليشمل أبعادًا استراتيجية أعمق. فاتفاق البلدين على تبادل تدريس لغتيهما يعكس رغبة الصين في تعزيز نفوذها الثقافي في المنطقة. كما أن دعم الصين لبناء المفاعل النووي السعودي يمثل قفزة نوعية في العلاقات الثنائية في مجالات حيوية مثل الطاقة و ا لتكنو لو جيا ، ويرسّخ مكانة الصين كلاعب رئيسي في المشهد الإقليمي.

على نحو آخر، تعدّ العملات الرقمية للبنوك المركزية (CBDC) عنصرًا حاسمًا في التحول الجاري بعيدًا عن هيمنة الدولار الأميركي في المعاملات الدولية، بخاصة في مجال النفط. وتسعى العديد من البلدان الى استخدام (CBDC) كبديل نقدي رقمي؛ ما يعزز من قوة عملاتها الوطنية في الأسواق العالمية، ويمنحها المزيد من المرونة في إدارة سياساتها النقدية والتجارية ويساعدها على إجراء التعاملات بشكل أسرع وأكثر كفاءة من الطرق التقليدية، و تجاوز العقبات التي يفرضها النظام المالي التقليدي، كالعقوبات والقيود المفروضة على التحويلات المالية.

في الختام، بينما يواجه العالم التحديات التي تفرضها التوترات الجيوسياسية والاقتصادية، يقدّم «البترويوان» مسارًا محتملاً نحو نظام مالي أكثر عدالة وتعددية. ومن خلال اعتمادها اليوان او العملات البديلة، تساهم المملكة في تقويض هيمنة الدولار وتشجيع دول أخرى على أن تحذو حذوها. هذا التحول من شأنه أن يؤدي إلى إعادة تشكيل الخارطة الجيوسياسية العالمية، ويعقّد حسابات الولايات المتحدة في المنطقة، ما يدفعها إلى إعادة تقييم سياساتها الخارجية. لا شك ان المستقبل يحمل الكثير من التحديات والفرص، لكن من المؤكد أن السعودية، كقوة اقتصادية إقليمية وعالمية، ستؤدي دورًا محوريًا في تشكيل هذا المستقبل...

● أستاذة جامعيّة - باحثة سياسيّة

ماجدة الرومي في صرخة غضب: سوف نبقى

شاركت السيدة ماجدة الرومي مقطع فيديو عبر حسابها على إكس تضمن رسالة صوتية جددت فيها تضامنها مع أبناء بلدها بعد التطورات الأخيرة في لبنان.

وكتبت السيدة ماجدة: «لبنان سوف نبقى».

وجاء في الرسالة الصوتية: «اذا كانت هذه هي ديموقراطيتهم واحترامهم لحقوق الإنسان، إذا كانت هذه هي عدالتهم أن يقوموا بتدمير البيوت فوق رؤوس الأطفال والعزل والشيوخ من دون رحمة وبوحشية والله هتلر ما عملها، وأن يقوموا بإبادة بعض القرى من على وجه الأرض».

وتابعت: «من يساند لبنان اليوم ويقف معه يشهد لانسانيته وضميره ومن يساندنا اليوم يساند السماء والأرض والكرامة العربية، وفي هذه الليلة الحزينة أضم حزني إلى حزن اللبنانيين ودموعي لدموعهم وصلاتي لصلاتهم مع أنني أعلم بأن لا شيء ينال من صمودهم».

وختمت: «آن الأوان أن نرى لبنان الذي نحلم به سيداً حراً مستقلاً ويصان من حدوده إلى حدوده وصولاً إلى بحره».

ريتا حرب: «لوين رايحين»؟

علّقت الممثلة اللبنانية ريتا حرب على الأحداث التي تحصل حالياً في لبنان في منشور عبر حسابها على إكس.

وجاء في المنشور: «شو هالدقة بالتوقيت مش معقول... كل ليلة بنفس الموعد حتى ساعات الصباح الأولى، الاجرام ذاتو وغارات على بيروت والجنوب يعني فوق الخوف والرعب بهدلة للعالم لتخلي بيوتها هيدا اذا بعد فيه بيوت. وين العالم أجمع وين الدول الصديقة؟؟ لوين رايحين؟».

افتتاح مهرجان سينما «بريكس»

افتتح مهرجان «كينوبرافو» السينمائي الدولي في دورته الأولى، في مدينة سوتشي الروسية، الذي تستمر فعالياته حتى 4 تشرين الاول المقبل.

وأفادت اللجنة المنظمة للمهرجان بأن برنامجه يتضمن أفلاما تمثل ما يزيد عن 10 دول سيقدمها المبدعون أنفسهم في المهرجان. وتم تعيين ماركو مولر الناقد السينمائي والمنتج والمدير الفني لمهرجان «تاورمينا «السينمائي الدولي رئيسا للجنة تحكيم المهرجان. وضمت لجنة التحكيم أيضا ممثلين بارزين عن صناعة السينما من الهند وإيران والصين وجنوب إفريقيا وروسيا.

بالإضافة إلى ذلك، تم التخطيط على هامش المهرجان لتحقيق برنامج الأعمال الذي سيستمر لمدة خمسة أيام والذي تم تأكيد المشاركة فيه من قبل منتجي الأفلام من حوالي 20 دولة. سيناقش الخبراء في هذه الفعاليات حاضر ومستقبل سينما الجمهور الوطني المنتجة في دول «بريكس» والدول المشاركة الأخرى.

وأرسل الرئيس الروسي فلاديمير بوتين برقية تحية إلى المشاركين والمنظمين وضيوف المهرجان الدولي «كينوبرافو»، واصفا هذا المشروع بأنه حدث مثير للإعجاب في الحياة الثقافية لروسيا. ونشرت البرقية على الموقع الإلكتروني للكرملين.

وجاء فيها:» من بين المشاركين وأعضاء لجنة التحكيم مخرجون وممثلون ومنتجون أفلام مشهورون عالميون من بلدان عديدة. وهنا على هامش المهرجان سيتمكنون من مناقشة مشاكل الصناعة السينمائية وتبادل الخبرات المهنية، واستعراض أعمالهم الإبداعية، والتواصل في جو ودي وغير رسمي.

وأعرب الرئيس عن ثقته في أن المهرجان سيسعد الجمهور ببرنامج غني وسيعرّف ضيوفه على أفضل الأفلام المحلية والأجنبية وسيساهم في تطوير التعاون الإنساني الدولي وتعزيز الاتصالات الشخصية والإنسانية.

«آبل» تطوّر مُساعداً منزلياً ذكياً

ذكرت مواقع مهتمة بشؤون التقنية أن آبل تطور مساعدا منزليا ذكيا متعدد الاستخدامات، سيكون منافسا لأجهزة غوغل.

وتبعا لأحدث التسريبات فإن الجهاز الجديد سيجمع قدرات أجهزة iPad و Apple TV و HomePod، وأطلق عليه الاسم الرمزي « J490».

سيزود الجهاز بشاشة لمسية مربعة الشكل، أي لن يكون شبيها بحواسب iPad، كما ستثبت الشاشة على محور يمكنها من الدروان باتجاهات مختلفة، وسيحصل المساعد الذكي أيضا على مكبرات لعرض الأصوات والموسيقى وعلى مايكروفونات تمكن المستخدم من التحكم به عبر الأوامر الصوتية. ومن المفترض أن يعمل «J490» بمعالجات A18، وأن يحصل على تقنيات الذكاء الاصطناعي Apple Intelligence التي ستوفرها آبل في العديد من أجهزتها الذكية، كما سيحصل على كاميرات لإجراء مكالمات الفيديو عبر FaceTime والعديد من التطبيقات الأخرى، وسيمكنه الاتصال مع العديد من إلكترونيات المنازل الذكية ليصبح أداة مركزية للتحكم بتلك الإلكترونيات.

وسيستخدم هذا الجهاز أيضا لعرض القنوات التلفزيونية ومشاهدة الأفلام والمسلسلات التي توفرها خدمات Apple TV، كما يمكن استعماله كحاسب لوحي لتصفح الإنترنت.

جريدتك ببيتك اشترك فيها

الديار تنقل كل المعلومات والتحاليل والاخبار وتضعك في الحدث

اشترك في الديار

05/923830

03/413214

شارل ايوب رئيس التحرير العام
نائب رئيس التحرير : حنا ايوب
نائبة رئيس التحرير : نور نعمة

- مديرة الاخبار الداخلية والمحلية والعامة نجوى مارون
- مسؤول الاخبار الدولية ميشال نصر
- مسؤول الاخبار الاقتصادية جوزف فرح

- مسؤول قسم الرياضة جلال بعينو
- مسؤول قسم الاخراج سمير فغالي
- رئيس القسم الفني وجيه علي

- المدير المالي عماد معلوف
- المدير المسؤول دوللي بشعلاني
- الموقع الالكتروني رجا المهتار - هشام زين الدين
- مسؤول العلاقات العامة مازن الرماح

هاتف : 2--1 05/923830 - 03/811785
فاكس : 05/923773
الإعلانات : 923770-923767-923768-05/923776
فاكس : 05/923771
info@addiyaronline.com