الدّيار

لبنانية ـ سياسية ـ مستقلة ـ الحقيقة في كل دار

50000 ل.ل. | 50000 L.L.

السنة السادسة والثلاثون ـ العدد 12682 | الاربعاء 2 تشرين أول 2024 | Mercredi 2 Octobre 2024 | 36ème année N 12682 | www.addiyaronline.com | 12 صفحة

متى نتناول العشاء لنجني فوائده الصحيّة؟

5

صلاح «يخادع» ليفربول... والنادي لا يشعر بـ«القلق»

8

200 صاروخٍ في نصف ساعة... إيران تضرب «إسرائيل» وتحذرها من الردّ

● من المجاهدين الى السيّد: من حدود فلسطين... مستمرّون حتى نحقق آمالكَ

● باريس تطرح خارطة طريق من ثلاث نقاط: 1701 فرئيس فمساعدات

ميشال نصر

رغم مرور اربع وعشرين ساعة على الاعلان عن بدء المعركة البرية، والتضارب في المعلومات حول ما يجري على الحدود، مع دخول قوات الطوارئ الدولية طرفا فيه، اتجهت الانظار الى ايران التي انطلقت منها عشرات الصواريخ البالستية، وصواريخ الكروز، التي تضاربت المعلومات حولها، باتجاه المدن والمستعمرات الاسرائيلية، بعد قرار من مجلس الامن القومي الايراني بالانتقام لدماء اسماعيل هنية والسيد حسن نصرالله، وسط تهديد الحرس الثوري الايراني برد اقسى في حال قررت تل ابيب الانتقام للضربة، وهو ما اكد عليه الجيش الاسرائيلي.

الرد الايراني اكد ان المنطقة قاب قوسين او ادنى من الحرب الشاملة، مع سعي رئيس الوزراء الاسرائيلي بنيامين

(التتمة ص9)

صليات الصواريخ الايرانية تسقط في تل ابيب

محمد عفيف: كل الادعاءات الصهيونية بأن قوات الاحتلال دخلت الى لبنان كاذبة

2

الورقة الفرنسيّة وثيقة استسلام... ونتنياهو يريد تنفيذها بالقوة

رضوان الذيب

3

البابا فرنسيس دعا الى وقف النار في لبنان «المعذّب»...

دوللي بشعلاني

4

هل بدء العام الدراسي لا يزال مُمكناً؟...

ندى عبد الرزاق

5

«اسرائيل» تحت النار الايرانية والملايين في الملاجئ
عملية استشهادية مزدوجة في تل أبيب ويافا

عملية «تل أبيب»

على طريق الديار

اخذ رئيس الوزراء الاسرائيلي نتانياهو الشرق الاوسط الى حرب اقليمية كبيرة بسبب تطرفه واعماله الوحشية والهمجية وقراراته الخارجة عن اي منطق قانون دولي، او عن اي اعتبار انساني، او عن اي اعتبار لسيادة الدول في المنطقة.

نتانياهو قاد حرب ابادة جماعية ذهب ضحيتها اكثر من 50 الف شهيد وجرحى، ودمر 93 في المئة من ابنية غزة ومنازلها، وجعل شعبها يعيش تحت الخيم، ومع ذلك قصف الطيران الاسرائيلي تلك الخيم، وقام بمجازر ضد شعب غزة .

ثم تحول الى لبنان، فمنذ 17 يوما وهو يقود معارك، ويقوم بتوجيه ضربات غدر ضد قيادة المقاومة وصلت قمتها الى اغتيال الشهيد الكبير والقائد التاريخي سماحة السيد حسن نصرالله، وايضا اغتيال كبار من قادة المقاومة، سواء في الاجتماع الكبير ام عبر استهدافهم في اماكن وجودهم في شقق سكنية في الضاحية الجنوبية. كما قام بتهجير اكثر من مليون ومئة الف نازح من لبنان، خصوصا من الطائفة الشيعيةة الكريمة، وهذا العدد يوازي 30 في المئة من الشعب اللبناني. كما جهز لغزو بري للبنان لم يبدأ حتى هذه الساعة وعند كتابة هذه الاسطر، لكن الوضع انفجر مع قيام ايران بالرد بقصف مئة صاروخ من اراضيها على الكيان الصهيوني، وهو ما اشعل الوضع. وصرحت الولايات المتحدة بانها تقف الى جانب العدو الاسرائيلي، وقد دخلت الان المنطقة شبه حرب اقليمية منذ هذه الليلة، ولا نعرف مداها في الاسابيع المقبلة.

كما ان المعركة البرية التي يريد الجيش الاسرائيلي ان يشنها ضد جنوب لبنان ستكون طويلة الامد، ولن يكون هذا الغزو نزهة، بل سيكلف العدو الاسرائيلي خسائر بشرية ومادية كبيرة.

«الديار»

يا سيّد... فلسطين عهدٌ لا يسقط

حنا أيوب

من أين نبدأ يا سيّد بالكلام والكتابة؟ فاللسان يعجز عن توصيف المصاب، والقلم جفّ حبره يوم بلغه خبر استشهادك. يا سيّد، إن الألم عظيم، والحزن عميق، فمن أين نبدأ؟

في رائعة الأخوين الرحباني «أيام فخر الدين»، يحدّث الشيخ خاطر الأمير، متمنياً لو تمن السماء بالأمطار والثلوج على الأرض، فتعيق تقدّم الجيش العثماني، ويعود من حيث أتى. كان جواب فخر الدين حينذاك أن ما يغيّر المعادلة هو الخيانة. وها قد وقعت الخيانة يا سيّد، فسلّم أحدهم تفاصيل تحركاتكَ للعدو، فكان الاستشهاد.

يا سيّد، إن الأسبوعين الأخيرين وما حملاه من اغتيالات وعمليات أمنية، كانت رسائل مشبعة بالإجرام والوحشية، لثنيك عن دعم فلسطين. وحسبنا أنها أتت بتنسيق مشترك بين «إسرائيل» والولايات المتحدة الأميركية، مدعومةً من استخبارات دول حلف الأطلسي والدول العربية المطبّعة، لكنك بقيتَ كما كنتَ، شامخا في وجه العواصف، ثابتاً كالأرزة في وجه الرياح. لم تتراجع، ولم تحِد قيد أنملة عن دعم فلسطين والدفاع عن شعبها وشعب لبنان. لقد أبلغوكَ الرسائل والتهديدات الواحدة تلو الأخرى، ومع ذلك حسمتَ في خطابكَ الأخير خارطة الطريق للمقاومة: «مهما تكن العواقب والتضحيات، فإن المقاومة لن تتخلى عن فلسطين وعن شعب فلسطين.»

يا سيّد، ما أشبه اليوم بالماضي القريب، يوم عاد أنطون سعادة من المهجر عام 1947، وأكد على وجوب الدفاع عن فلسطين من كامل كيانات بلاد الشام، وعمل على ذلك بالفعل. فكان التآمر عليه من عملاء الداخل بتنسيق مع القرار الصهيوني باغتياله.

يا سيّد، إن مبدأ «وحدة الساحات» وربط حركات المقاومة من لبنان إلى فلسطين، إلى العراق واليمن وحتى سوريا، أرعب العدو ومعه الأميركيين والغرب. لقد أطلقتَ يا سيّد حركة مشرقية لا رجعة عنها، حاول هؤلاء أن يميتوها منذ أن استعمروا أرضنا في عشرينات القرن الماضي، كما حاول العدو الصهيوني أن يفصل بين الساحات، ونجح لفترة زمنية في استفراد الفلسطينيين، وفصل قضيتهم عن باقي كيانات المشرق العربي. لقد أفشلتَ يا سيّد مخططاتهم، وأشعلتَ سراجاً لن ينطفئ رغم رحيلكَ المؤلم. لقد عمّدتَ مبدأ «وحدة الساحات» بدمكّ الطاهر الذكي، وأعدتَ لهذه الأمة بريقها الذي كاد أن يخبو، وأحييتَ لحمتها التي كادت أن تتهالك، ورسمتَ خطاً مستقيماً للمقاومة بالدم والتضحيات العظيمة.

يا سيّد، رغم أن للبنان الدور الأكبر في دعم غزة وفلسطين، إلا أن إيقاظكَ لتلك القوة الكامنة فينا، من لبنان إلى العراق إلى غزة، أخافهم وأنبأهم بفشل ما جهدوا على تنفيذه في العقود الأخيرة من فصل بين الساحات، فكان القرار الدولي الصهيوني باغتيالكَ. ما أيقظته يا سيّد لن يعود الى سباته العميق، بخاصة بعد استشهادكَ، فإن دمكَ الغالي شرط لانتصار القضية، ونهضة المشرق العربي في وجه الطغيان والاستبداد والإجرام الصهيوني. وها هم رجالكَ في الجنوب يُسطّرون الملاحم والبطولات في وجه أعتى القوى العسكرية في منطقتنا، مدعومة من إمبراطورية هذا الزمان. ها هي الصواريخ تمطر «تل أبيب» من لبنان، و«آيلات» من اليمن، وشرق فلسطين المحتلة من العراق.

خسئوا يا سيّد، نحن هنا ثابتون في قضيتنا، لا نحيد قيد أنملة عن واجب الدفاع والتصدي لقتلة يسوع الناصري والأنبياء والرسل.

يا سيّد، كيف لنا ان ننساكَ، وكيف للنسيان أن يجد سبيله إلينا وقد كبرنا على وقفاتكَ المهيبة وكأنها جبال من الكبرياء، وعلى صوتكَ الهادر كالرعد يزلزل أركان الظلم، ويشعل فينا ثورة لا تهدأ على ظلم واستبداد الاعداء. لقد تركتَ لنا يا سيد، إرثًا ثقافياً ووطنياً وجهادياً يختزن في طياته حكمة الأجيال وصلابة المواقف، يكفينا لعصور مقبلة.

رحيلكَ الغادر لم يكن مجرد ألم، بل كان وجعاً يعصف بالروح، وحزناً ينحت في الوجدان، وبكاءً تفيض به أعين الرجال بكاءً لم نعهده إلا في وداع الأبطال. ومع ذلك، أقسم بالله أن نداءاتكَ ستبقى تصدح في مسامعنا، تملأ أركان عقولنا، وتضيء قلوبنا شعلةً لا تنطفئ ما حيينا، وما بقيَ فينا نفس ينبض.

كيف ننساكَ، وأنتَ قد امتزجتَ بروحنا كالنور في الصباح، وتسلّلتَ إلى هويتنا كالشريان في الجسد. أنتَ لستَ ذكرى عابرة، بل أنتَ نبض الحق في عروقنا المنتفضة، وصرخة العزة في وجداننا المقاوم، وسارية الراية التي لا تنكسر في ساحات الدفاع عن كرامة الأمة.

النهج باقٍ يا سيّد، والقضية منتصرة، والأرض سليمة، والمقاومة جهادية مستمرة على خطاكَ دفاعاً عن فلسطين، ومنتصرة في سبيل الحق والخير والجمال، لأنها كلها خيرٌ وحقٌّ وجمالٌ.

يا سيّد، لن نتخلّى عن المقاومة، ولن نتخلى عن فلسطين وعن شعب فلسطين، وعن مقدسات الأمة في فلسطين.

أيّ صفقة أيّ فضيحة تنتظرنا؟

نبيه البرجي

بعد هذه السلسلة من الكوارث، ونحن في دولة الديناصورات، وفي دولة مصاصي الدماء (تابعوا اعلانات الشقق للايجار)، أي صفقة... أي فضيحة تنتظرنا؟ هذا السؤال كان يفترض أن نطرحه فور اغتيال السيّد، بكل ملابساته المريبة (كم من علامات الاستفهام تضج بها الجلسات المغلقة؟). السؤال ـ الصرخة من يخنق المقاومة الآن؟ ومن يمنعها من الرد؟

نتوقف عند ما قاله لويد أوستن «اتفقت مع يؤاف غالانت على ضرورة تفكيك البنية التحتية على طول الحدود لضمان عدم شن حزب الله هجمات»، كما لو أننا لا ندري أن «اسرائيل» وديعة أميركية في الشرق الأوسط. الآن يقولون بالصوت العالي، لن يكون من أثر للمقاومة لا في غزة ولا في لبنان. بينهما بطبيعة الحال الضفة الغربية، التي تولت منظمة التحرير احتواء كل صرخة فيها.

لا أحد في هذه العالم سوى أميركا، دون أن تعنينا لا لغة الشاشات ولا لغة المنابر. ها هم «الاسرائيليون» يضربون دمشق. لن نسأل أين هو القيصر؟ واين هو التنين الذي ينتظر، كأي بائع جوال وراء الباب؟ ثانية أين الايرانيون؟ ونحن مدينون لهم بما فعلوه لنا من أجل اجتثاث الأقدام الهمجية من أرضنا عام 2000، وما فعلوه لنا كي نمرغ أنف تيودور هرتزل بالوحول عام 2006.

ندرك ما هو مأزق ايران الذي كان وراء مأزقنا. أهي ومنذ اليوم الأول، القراءة الفوضوية للمشهد الدولي وللمشهد الاقليمي ـ ودائما هناك بعد فوضوي في أي ثورة ـ أكان بخلفية سياسية أم بخلفية ايديولوجية. الآن، وبعدما وصلنا الى حد السكين، اكتشفت في اي عالم وفي اي منطقة نحن. وبوجود خلل بنيوي وتاريخي في الحالة العربية. الأميركيون (و «الاسرائيليون») وحدهم استفادوا من الصراعات العبثية في المنطقة، كما لو أننا لا ندري، ومنذ غروب الأمبراطورية البريطانية والأمبراطورية الفرنسية، على ضفاف السويس عام 1956، أن الشرق الأوسط يدار بعصا الكاوبوي وبقبعة الكاوبوي. متى لم يعبث حصان الكاوبوي بجثثنا، سواء كنا الموتى أم كنا الأحياء.

هكذا باستطاعة «اسرائيل» أن تفعل بنا أي شيء، ما دامت أميركا تستطيع أن تفعل بنا أي شيء. الأقمار الصناعية شغالة على مدار الساعة، ترصد وقع أقدامنا حتى ولو كنا في قبورنا. من زمان تحدث محمد الماغوط عن عظامنا العارية. ولنعترف، امام ذلك الدم المقدس، وأمام أولئك الأبطال بالصدور الفولاذية، أننا كلنا ضحايا ذلك السيناريو الرهيب، وحيث لعبة المصالح ولعبة الاسواق، محور كل السياسات ومحور كل الاستراتيجيات، دون أن نكون أكثر من خردة بشرية بين ايدي الأباطرة.

لقد دعونا دائماً الى قراءة التوراة والى قراءة التلمود، كمسيحيين وكمسلمين، لنتبين من نحن في الليتورجيا اليهودية، التي خرج عليها من يؤمنون بالأخوة بين الانسان والانسان، وبالابتعاد عن «ايديولوجيا الدم». كآخرين لسنا سوى الحطب البشري. هكذا تعود القبائل العبرية لتؤدي وفي القرن الحادي والعشرين، رقصتها الابدية حول هذا الحطب البشري.

الحلقة المركزية في السيناريو اغتيال السيد، الذي بالشخصية الاستثنائية. أيها الأشقاء في «القوات اللبنانية» وفي حزب «الكتائب» وفي أي حزب آخر، كان له ذلك القلب بالنقاء وبالورع، الذي أتى به السيد المسيح ليحل بتلك الشخصية العاصفة (أنا الهيكل)، المحبة بدل الكراهية، حتى اذا عدنا الى ما فعله البيوريتانز (الطهرانيون) بالبنية المسيحية للمسيحية، نرى أنهم نصبوا الصليب على تلة الكابيتول، بعدما كانوا قد نصبوه على تلة الجلجثة.

لا خيار لنا سوى المقاومة، ما دمنا أمام ذلك النوع من البرابرة، قد نكون بحاجة الى اعادة لملمة آلامنا، لكيلا نفاجأ في لحظة ما بأن الصفقة ـ الفضيحة، قد وضعت على الطاولة. وبعيداً عن كل الآفات التي عشناها وما زلنا نعيشها، نعلم كم كان السيد يؤمن بحصافة الرئيس نبيه بري، وببراعته في ادارة الملفات والمفاوضات الخاصة بانقاذ لبنان، وقد أولته غالبية القوى السياسية ثقتها، بعدما شعرت بأنه عندما تؤكل الطائفة الشيعية، تؤكل سائر الطوائف الأخرى، ويؤكل لبنان.

ليكن رئيس السلطة التشريعية «المايسترو» في هذه المرحلة، لصد أو للتصدي للرياح السوداء التي باتت في عقر دارنا. لا نتصور أن هناك في لبنان من لا يعتقد أن الرهان على بنيامين نتنياهو هو الرهان على «يهوذا»...

مُجاهدو المقاومة الى الشهيد السيد حسن نصرالله: أننا والله على عهدنا ماضون حتى نحقق آمالكَ وأهدافكَ وكما كنتَ تعدنا بالنصر دائماً... نعدكَ بالنصر مُجدداً

وجه مجاهدو المقاومة الإسلامية رسالة إلى الأمين العام لحزب الله الشهيد السيد حسن نصرالله هذا نصها:

«سماحة الأمين العام، شهيدَنا الأقدس والأسمى، السيد حسن نصر الله قدس سرُك الشريف.

السلام عليكَ يا سيدنا، السلام عليكَ يا حبيبنا، السلام على هامتكَ قائدا مجاهدا، والسلام على روحكَ شهيدا مخلصا، السلام عليكَ من مرابض مدافعنا ومن صليات صواريخنا، ومن قبضاتنا الحسينية، التي كانت ومازالت وسوف تبقى قابضة على الزناد، يرمي بها الله تعالى المفسدين في أرضه وقتلة أنبياءه وعباده.

يا سيدنا، يا حبيب قلوبنا، إننا نشكر الله تعالى الذي منّ علينا بنعمة الجهاد في سبيله بين يديكَ، وأكرمنا بمعرفتكَ والعيش في زمانكَ، وشرفنا بالسير خلفكَ على نهج جدك الإمام الحسين الشهيد عليه السلام، لنقاتل أعداء الله والإنسانية دفاعاً عن المظلومين والمستضعفين، ولنحرر الأرض ونحمي شعبنا العزيز.

يا سيدنا وحبيب قلوبنا، سوف تشهد أرواحنا عند الله سبحانه بأنكَ قد أديت الأمانة ووفيتَ بالعهد الذي قطعته وقطعناه معكَ، وصبرتَ محتسباً، ومضيتَ بنا من نصر إلى نصر، حتى فاضت روحكَ الشريفة لتلتحق بقافلة طويلة من أحبابكَ الشهداء المجاهدين والقادة.

لطالما يا سيدنا كنا نردد بحناجرنا وقلوبنا في ميادين الجهاد لبيك يا نصر الله، ولطالما رددنا خلفكَ نداء الرفض للذل، ألا إن الدعي ابن الدعي قد ركز بين إثنتين، بين السلة والذّلة، وهيهات منا الذلة. ولطالما رددنا معكَ موقف أنصار جدكَ الحسين عليه السلام، حينما قال لهم هذا الليل قد غشيكم فاتخذوه جملاً لنقول اليوم لكَ، ولما نفعل ذلك؟ ألنبقى بعدكّ، فوالله لو كنا نعلم أنّا نقتل ثم نحرق ثم نذرى في الهواء، يفعل بنا ذلك ألفَ مرة، ما تركنا نهجكَ وما تخلينا عن عهدنا معكَ.

يا سماحة الأمين العام، أيها القائد الجهادي الأكبر، يا سيد قافلة مجاهدي واستشهاديي وشهداء مسيرة حزب الله والجهاد والمقاومة، يا ناصر المستضعفين وأحرار العالم، لا طيب الله لنا العيش بعدكَ...نقسم بروحك الشريفة من على حدود فلسطين التي مضيت شهيدا على طريقها، ومن مواقع المقاومة الاسلامية على امتداد الوطن، بأننا والله على عهدنا ماضون، وعلى وعدنا مستمرون، حتى نحقق آمالكَ وأهدافكَ، مهما بلغت التضحيات.

أما للعدو المتغطرس الواهم فنقول، الأيام والليالي والميدان بيننا، تلقانا رماةً ماهرين، من حيث تحتسب ومن حيث لا تحتسب.

وإلى شعبنا الصابر الأبي والوفي نقول، قسما بآهات المعذبين وبالأشلاء الممزقة، لن يسلم القاتل من بأسنا وثأرنا، ولن ينال من عزمنا، ولن تسقط الراية من يدنا، وهذا عهدنا ووعدنا والقسم، وكما كنتَ تعدنا بالنصر دائماً، نعدكَ بالنصر مجدداً»...

أبناؤك الأفياء مُجاهدو المقاومة الإسلامية

محمد عفيف : كل الادعاءات الصهيونية بأن قوات الاحتلال دخلت الى لبنان كاذبة

قال مسؤول العلاقات الاعلامية في حزب الله محمد عفيف لقناة «الجزيرة»: «كل الادعاءات الصهيونية، بأن قوات الاحتلال دخلت إلى لبنان هي ادعاءات كاذبة».

وأكد انه «لم يحدث أي اشتباك بري مباشر بعد بين مجاهدي المقاومة وقوات الاحتلال»، معلنا «ان مجاهدي المقاومة مستعدون للمواجهة المباشرة مع قوات العدو، التي تتجرأ أو تحاول دخول الاراضي اللبنانية وإلحاق أكبر الخسائر فيها».

وقال : «ان قصف مقر الموساد وقاعدة 8200 ليس إلا البداية».

الاحتلال يُواصل عدوانه الواسع على لبنان...عشرات الشهداء والجرحى بنداء «لبّيك يا نصر الله»... المقاومة تعلن عن سلسلة «عمليّات خيبر»: قصفنا «غليلوت» ومقرّ «الموساد» في «تل أبيب» وقاعدة «سده دوف» الجويّة بصواريخ فادي 4

صواريخ المقاومة في «تل أبيب»

بينما يواصل الاحتلال الإسرائيلي عدوانه الواسع على لبنان لليوم التاسع على التوالي، مرتكباً مزيداً من المجازر بحق المدنيين بايقاع عشرات الشهداء والجرحى وبتدميره مباني سكنية في الجنوب والبقاع والضاحية الجنوبية لبيروت، اعلنت المقاومة انه «بنداء لبيك يا نصر الله» إطلق المجاهدون صليات صاروخية من نوع «فادي 4» على قاعدة «غليلوت» التابعة لوحدة الاستخبارات العسكرية «8200» ومقر «الموساد الإسرائيلي» في ضواحي «تل أبيب»، وعلى قاعدة «سده دوف» الجوية في ضواحي «تل أبيب» بصلية صاروخية من نوع فادي» 4».

وأكّدت المقاومة في البيان أن قصف «غليلوت» ومقر «الموساد» في «تل أبيب» يأتي في إطار سلسلة عمليات «خيبر»، ورداً على استهداف المدنيين والمجازر التي يرتكبها العدو، دعماً لشعبنا الفلسطيني الصامد في قطاع غزة وإسناداً لمقاومته الباسلة والشريفة، ودفاعاً عن لبنان وشعبه.

«إسرائيل»: حزب الله لم يقل الكلمة الأخيرة بعد

وفي هذا الإطار، أكّدت وسائل إعلام «إسرائيلية»، أنّ الصواريخ التي أطلقت على وسط «إسرائيل» من لبنان، هي الأكبر منذ بداية الحرب، بينما تحدثت منصة إعلامية «إسرائيلية» عن فرض تعتيم شديد على ما يحصل في الحدود الشمالية.

وعقب صليات الصواريخ التي أطلقت من لبنان في اتجاه الأراضي الفلسطينية المحتلة، قال الإعلام «الإسرائيلي» إنّه «من الواضح أن حزب الله لم يقل الكلمة الأخيرة بعد»، مشدداً على أن «حزب الله لا يزال لديه قدرات إطلاق على إسرائيل».

وتحدثت القناة «الـ12 الإسرائيلية»، عن 50 عملية إطلاق من لبنان حتى الساعة وآخرها استهداف منطقة الوسط، ما أدخل ملايين «الإسرائيليين» إلى الملاجئ.

هذا وأغلقت شرطة الاحتلال شارع «6» من تقاطع «خوريش» إلى «آيال» (قرب قلقيلية) أمام حركة المرور، من جرّاء سقوط صاروخ مصدره لبنان.

فيما أظهرت مشاهد سقوط صاروخ بشكلٍ مباشر في مفترق حورشيم في محيط كفار سابا شمالي «تل أبيب».

إلى ذلك، رصد الإعلام «الإسرائيلي» اندلاع حرائق ودمار في الطريق، بالإضافة إلى تضرر حافلة للمستوطنين في «تل أبيب» من جراء سقوط صاروخ أطلق من لبنان.

وسقط صاروخ شرقي «تل أبيب» بالتزامن مع دوي صفارات الإنذار في الشمال والشرق، بينما طلبت شرطة «تل أبيب من المستوطنين البقاء في الأماكن المحمية، عقب سقوط عدد من الإصابات هناك.

ورصدت 3 صواريخ أطلقت من لبنان في اتجاه «غوش دان والشارون»، بالإضافة إلى سقوط صاروخ وشظايا في وسط مدينة «كفار سابا». إلى ذلك تحدثت «نجمة داود الحمراء» عن وجود عدد من المصابين في أعقاب صلية الصواريخ نحو منطقة الوسط في «نحشونيم وخورشيم».

وتداولت وسائل إعلام «إسرائيلي» مشاهد للحظات الأولى لتفعيل صفارات الإنذار شمالي «تل أبيب» وسقوط صاروخ في المكان.

وأقرت الوسائل الاعلام بتجدد دوي صفارات الإنذار في «شتولا»، «افن مناحم»، «زرعيت»، و «شوميراه» بالجليل الغربي، بالإضافة إلى «المطلة» و «مسكاف عام» في إصبع الجليل، و «يفتاح»، «المالكية»، «راموت نفتالي»، و «ديشون» في الجليل.

■ المقاومة تستهدف التحرّكات «الإسرائيلية» عند الحدود ■

إلى ذلك، لا تزال المقاومة تستهدف التحركات «الإسرائيلية» داخل الأراضي الفلسطينية المحتلة. وقد أعلنت عن عمليات نفذها مجاهدوها لتجمعات جنود العدو، دعماً لشعبنا الفلسطيني الصامد في قطاع غزة وإسناداً لمقاومته الباسلة والشريفة، ودفاعا عن لبنان وشعبه ، ورداً على الاستباحة الهمجية «الإسرائيلية» للمدن والقرى والمدنيين:

- تحركات لجنود العدو الإسرائيلي في البساتين المقابلة لبلدتي العديسة و كفركلا بالأسلحة المناسبة، وحققوا فيهم إصابات مؤكدة.
- قوة لجنود العدو الإسرائيلي عند بوابة مستعمرة «شتولا»، بالقذائف المدفعية، وحققوا فيها إصابة مباشرة.
- تحرك لجنود العدو في موقع «المطلة» بقذائف المدفعية ، وحققوا فيه إصابات مباشرة.
- تجمع لجنود العدو في مستعمرة «المطلة» بصلية صاروخية .
- تجمع لقوات العدو في ثكنة «دوفيف» بصاروخ فلق 2.
- تجمع لجنود العدو في مستعمرة «أفيفيم» بسلاح المدفعية.
- تجمع لجنود العدو قرب مستعمرة «روش بينا» بصلية صاروخية.
- تجمع لجنود العدو بين موقعي «الرمثا» و «السماقة» في تلال كفرشوبا اللبنانية المحتلة بـ32 صاروخ كاتيوشا.
- تجمع لقوات العدو في موقع المطلة بقذائف المدفعية، وأصابوه إصابة مباشرة.
- تجمع لقوات العدو في مستعمرة «كفار جلعادي» بصلية من صواريخ الكاتيوشا.
- تجمع لقوات العدو شرق موقع البحري بصلية صاروخية.
- قاعدة «إيلانيا» بصلية صاروخية، وحققوا فيها إصابات دقيقة.
- تجمعاً لقوات العدو في مستعمرة «البصة» بصلية من صواريخ الكاتيوشا.
- تجمعاً لقوات العدو في موقع «المطلة» بصلية صاروخية.

■ حزب الله: العدو ينشر صوراً وافلاماً قديمة في إطار الحرب النفسيّة والدعائيّة المكشوفة ■

واصدرت العلاقات الإعلامية في حزب الله البيان الآتي: «قام جيش العدو الصهيوني بنشر صور وأفلام من داخل ما أسماه مخازن وأنفاق حزب الله، وذلك في إطار الحرب النفسية والدعائية المكشوفة، لذا يهمنا التأكيد أن هذه الأفلام والصور قديمة جدا، ولا علاقة لها بأي عمل عسكري حالي عند الحدود اللبنانية مع فلسطين المحتلة.»

■ الجيش: أعدنا تموضعا لبعض نقاط المراقبة الأماميّة في الجنوب ■

الى ذلك، صدر عن قيادة الجيش - مديرية التوجيه البيان الآتي: «مع استمرار العدو الإسرائيلي في اعتداءاته الهمجية المتزايدة على مختلف المناطق اللبنانية، تناول بعض وسائل الإعلام معلومات غير دقيقة، حول انسحاب الجيش من مراكزه الحدودية الجنوبية لكيلومترات عديدة، في ظل تحضيرات العدو لتنفيذ عملية برية داخل الأراضي اللبنانية.

يهم قيادة الجيش أن توضح أن الوحدات العسكرية المنتشرة في الجنوب تنفذ إعادة تموضع لبعض نقاط المراقبة الأمامية ، ضمن قطاعات المسؤولية المحددة لها. كما تواصل القيادة التعاون والتنسيق مع قوة الأمم المتحدة المؤقتة في لبنان».

■ مخيم عين الحلوة 6 : شهداء من بينهم حسن منير المقدح وزوجته ■

وفي مخيم عين الحلوة في صيدا، شنّ الاحتلال غارةً معادية استهدفت منزل قائد كتائب شهداء الأقصى في لبنان اللواء منير المقدح بهدف اغتياله، إلاّ أنّ العملية فشلت، وأسفرت عن ارتقاء 6 شهداء ، بينهم نجل القيادي حسن منير المقدح مع زوجته، ونجا أطفالهما بعد انتشالهم من تحت الانقاض، كما اسفر القصف عن استشهاد اللاجئة الفلسطينية إسراء عباس وابنها الطفل عبد الرحيم الصياح، والطفلتين عبير وفاطمة شحادة ، كما تضرر عدد من المنازل المجاورة للمكان المستهدف.

■ مطرانية صور وصيدا للروم الأورثوذكس: لا صحة للانباء عن استشهاد الاب سلوم ■

ونفت مطرانية صور وصيدا وتوابعهما للروم الأورثوذكس في بيان ما يتم تداوله على وسائل التواصل الاجتماعي عن استشهاد الأب غريغوريوس سلوم كاهن إبل السقي بعد استهداف البلدة البارحة . واكدت أن «الأب سلوم بخير، وتطلب صلوات المؤمنين لشفائه العاجل».

■ العلاقات الإعلاميّة في حزب الله تدين ... وتنفي ■

أصدرت العلاقات الإعلامية في حزب الله البيان الاتي: «ندين القصف الهمجي المدمّر لمبنى قناة الصراط الدينية الثقافية، ونعبرّ عن تضامننا الكامل مع المؤسسة وإدارتها والعاملين فيها.

إنّ ما أقدم عليه العدو الصهيوني هو استكمال لهمجيته وعدوانه على كل المؤسسات الإعلامية، بدءا من استهداف الصحافيين في غزة ولبنان منذ بداية معركة طوفان الأقصى دون أي رادع ودون أي اكتراث للقوانين والمواثيق الدولية.

إنّنا نطالب جميع المؤسسات الإعلامية والتجمعات المهنية والنقابية والقانونية، الدولية والعربية، بإدانة هذا العدوان الصهيوني الصارخ، وفضح الممارسات الإجرامية التي يرتكبها العدو الصهيوني ضد وسائل الإعلام والإعلاميين».

كما اصدرت العلاقات الإعلامية في حزب الله البيان الآتي: «لا صحة لادعاءات العدو الصهيوني الكاذبة عن وجود أسلحة أو مخازن أسلحة في المباني المدنية ومن بينها مبنى قناة الصراط التي استهدفها بالقصف في الضاحية الجنوبية» .

الورقة الفرنسيّة وثيقة استسلام... ونتنياهو يريد تنفيذها بالقوة
المقاومة في أعلى جهوزيّتها... ومنظومة القيادة والسيطرة تعافت

رضوان الذيب

الورقة الفرنسية التي حملها وزير الخارجية الفرنسية الى بيروت، وثيقة استسلام كما نقلت مصادر سياسية عليمة، وهي نسخة طبق الأصل عن اتفاقية 17 ايار 1983، وورقة كونداليزا رايس 2006، وعنوانها "الشرق الاوسط الجديد"، وهذا ما عبر عنه نتنياهو بوضوح.

وحسب المصادر العليمة، فان الورقة الفرنسية صك استسلام اميركي - اسرائيلي - بريطاني- فرنسي - عربي، يقضي بانسحاب قوات حزب الله الى ما قبل الليطاني، وسحب سلاح المقاومة، ونشر الجيش اللبناني بإعداد كبيرة في الجنوب، على ان يكون العناصر والضباط معروفين بالاسماء، وولاؤهم مضمونا ورواتبهم وتجهيزاتهم وذخيرتهم من القوات الدولية، بعد رفع عديدها ووضع قراراتها تحت الفصل السابع، وبعد ذلك يتم انتخاب رئيس جمهورية وتكون مرحلة جديدة في لبنان، وصولا الى نشر القوات الدولية على طول الحدود اللبنانية - السورية ووضع طريق دمشق - بيروت تحت المراقبة الدولية.

وتؤكد المصادر العليمة، ان نتنياهو يريد تنفيذ كامل بنود الوثيقة فورا وبالقوة، وعبر الاجتياح البري، دون اي نقاش مع الحكومة اللبنانية التي تريد بلسان رئيسها نجيب ميقاتي، وغطاء من الرئيس نبيه بري وقف اطلاق النار اولا للبدء بالمفاوضات والاتصالات، ويحظى المطلب اللبناني بتفهم فرنسي، لكن نتنياهو رفض اي بحث في وقف النار، واصر على تنفيذ الورقة الفرنسية بالقوة، فيما واشنطن مع وقف النار لكن من دون شروط من الحكومة اللبنانية، واعلان تنفيذ الورقة الفرنسية فورا، علما ان هذه الورقة لم تبحث مع اي مسؤول او نائب من حزب الله.

وحسب المصادر العليمة، فان نتنياهو ينطلق في قراره بان حزب الله انتهى، وفقد المبادرة بعد الضربة المميتة التي تلقاها باغتيال امينه العام السيد حسن نصرالله، وقتل معظم قياداته العسكرية، وتهجير جمهوره وضرب معنوياته، والتهويل عليه بقصفه في كل المناطق، وصولا الى سوريا والحديدة في اليمن، وقريبا بغداد وطهران وتطويع العالمين العربي والإسلامي. ويعتبر نتنياهو ان المرحلة تشبه مرحلة ما بعد حرب 1967 والهزيمة العربية وسيادة العصر "الاسرائيلي".

لكن اكثر ما يقلق نتنياهو حسب المصادر العليمة، قدرة حزب الله على ترميم ما تعرض له في الاسابيع الماضية اذا تم التوصل الى وقف النار، ولذلك لا مجال امامه الا القتال والمجازر.

وفي المقابل، رغم انه لا احدا في حزب الله يصدق حتى الآن من اعلى الهرم حتى اصغر عنصر، ان السيد قد استشهد وانهم لم يروه بعد الآن، وهذا ايضا حال جمهور المقاومة وكل اللبنانيين، لكنه سها عن بال "الاسرائيليين" والاميركيين والاوروبيين والعرب، ان السيد نصرالله بنى مؤسسات حزبية متماسكة و قوية، لا تتأثر بغياب اي قائد او مسؤول، وتتألف من صف اول وثان وثالث ورابع، وصولا الى الصف السابع، ويقودون الحزب حاليا بكل جدارة وثقة رغم حجم الخسارة الكبرى. فمنظومة القيادة والسيطرة تتعافى بسرعة من اعلى الهرم الى اصغر محور، وهذه المنظومة تملك السيطرة المطلقة على الارض والمحاور، حيث عادت الاتصالات بين القيادة وأصغر مسؤول محور في الجنوب والبقاع والضاحية، هذا بالاضافة الى ان قدرات المقاتلين في الجنوب لم تمس، وكذلك الصواريخ الباليستية التي تساقطت على القاعادة العسكرية 8200 واصابتها بشكل مباشر، وليس هذا الا البداية، فيما صواريخ الكورنيت من مختلف العيارات تنتظر دورها في المعارك.

وتؤكد المصادر ان المقاتلين ما زالوا عند نقطة صفر في الجنوب، تحت الانفاق وفي المغاور وعلى التلال، ينتظرون المواجهة البرية واعدوا العدة، ولعل ذلك يكون مفتاح الحلول في المواجهة، وتكرار تجربة وادي الحجير ومجزرة الميركافا، وقد زاد المقاتلون شراسة وعشقا للقتال بعد استشهاد السيد وقياداتهم العسكرية، فالحرب جولات وصولات وما زال القتال في الجولة الأولى منها، حيث يتفوق العدو بسلاح الجو والمعلوماتية والتكنولوجيا، فيما المراحل الاخرى تنتظر المواجهات المباشرة وتفوق رجال المقاومة.

وفي المقابل، تواصل "اسرائيل" المجازر ضد المدنيين وكل ادعاءاتها عن وجود اسلحة وصواريخ بين المدنيين ليست الا كاذبة، حتى وصل بها الاجرام الى استهداف المؤسسات الاعلامية.

هذا على الصعيد العسكري، اما على الصعيد التنظيمي فقد عادت مؤسسات الحزب تعمل بشكل عادي، بعد ان نظمت اوضاعها حسب التطورات الحالية، فغرفة العمليات تدير كل الأمور، الإعلام على نشاطه، الهيئات الاجتماعية تهتم بالنازحين، نواب الحزب عادوا الى التحرك والظهور الاعلامي والمتابعة السياسية، واكبر دليل كلمة الشيخ نعيم قاسم التي خضعت للنقاشات، ومثلت الحد الأدنى واكدت على ثوابت الحزب، لكن الآتي أعظم والرد على الجريمة التي اودت بحياة السيد آت حتما، والأهم سيتمثل في انتخاب امين عام جديد للحزب في الايام المقبلة.

وحسب المصادر العليمة، المقاومة مرتاحة جدا للموقفين الإيراني والسوري، وترفض جملة وتفصيلا عمليات التشكيك في الموقف الإيراني، وتعتبر ان ما اصاب حزب الله شكل اكبر ضربة استراتيجية لطهران، وتحديدا بالنسبة لاستشهاد السيد حسن نصرالله وعلاقته بالامام الخامنئي، اما بالنسبة للمأتم الذي سيقام للامين العام فسيكون في لبنان، وسيدفن في الضاحية الجنوبية، لكن موعد الدفن لم يحدد بعد، حرصا من قيادة الحزب على أمن الناس في هذه الظروف العسكرية الصعبة.

وتؤكد المصادر العليمة، ان من رافق عمليات رفع الانقاض من المقربين، يصف مقر إقامة السيد بالمتواضع جدا في نفق تحت الارض فيه مكتب صغير، وكنبة يرتاح فيها احيانا من عناء العمل، وتعليقة صغيرة للثياب والجبة، وغرفتان مجاورتان للزوار والمقابلات التلفزيونية، ونفق يصل للسيارات وفتحات للهواء.

ويضيف المقربون، 8 غارات بـ 90 قنبلة فراغية ضربت المقر العام لحزب الله ومداخله الأربعة، ودمرت الابنية الموجودة، هذا الانفجار لم نسمع مثله من قبل حتى في حرب تموز، وعندما استهدف المقر العام للحزب حيث اقامة السيد حسن، أدركنا ان الزلزال قد وقع، وتم إنزال المسعفين بحبال على عمق 30 مترا، ووصلوا فورا الى حيث كان يجلس الامين العام على كرسيه المعتاد شهيدا مطوقا من مدير مكتبه، وسبب الوفاة الاختناق جراء الصواريخ الفراغية، التي سحبت الهواء ولم يصب جسده باي جروح.

ويقول المقربون انه منذ خطابه الأخير في وداع القائد فؤاد شكر، كان يردد دائما كلمة الشهادة وموعده مع الموت، وقالوا له بعد الخطاب ارحمنا يا سيد، لماذا تردد هذه الكلمات؟ ارحمنا، هذا الكلام لا يمكن ان نتخيله، ولا يمكن ان نتصور الحياة من دونك، ورد بابتسامته المعهودة.

هذا هو السيد، الشجاع، المتواضع، المحب، القائد، الحنون، الذي تجمعت فيه كل الخصال الشريفة المقاومة الانسانية، والذي لا يشبهه احد ولا يشبه احدا، ولذلك يحاذر كل مسؤولي الحزب بالصف الاول من الاقدام على تولي منصب الامين العام بعد السيد، لادراكهم ثقل المسؤولية.

وتخنم المصادر العليمة، رغم حجم المجازر والتهويل، فان المشروع الاميركي لن ينجح، و "الاسرائيلي" لن يتمكن من اعادة المستوطنين الى شمال فلسطين المحتلة والاسرى لدى حماس، والمقاومة التي بناها السيد نصرالله لن تهزم، والوفاء لدمه يكون بالسير على خطاه واسقاط مشروع "الشرق الاوسط الجديد".

حزب الله استعاد القيادة والسيطرة... والميدان شاهد عليه
المنازلة البريّة قادمة بين المقاومة والعدو الإسرائيلي الذي اختبرها سابقاً

كمال ذبيان

تحولت جبهة لبنان العسكرية الاولى للعدو الاسرائيلي، الذي يعلن انه يحارب على سبع جبهات تبدأ من غزة وتمتد الى الضفة الغربية، وتصل الى لبنان وتكمل نحو العراق فاليمن ثم ايران، ويختلف وضع كل جبهة عن الاخرى ،حيث القتال المباشر في فلسطين ولبنان لانهما على خط التماس مع الاحتلال الاسرائيلي، الذي لم يعد كما كان في حروبه السابقة ينهيها بأيام ولت، وهو منذ عام في مواجهات عسكرية لم يكن يتوقع لها ان تطول، ولم يحقق اهدافه في اجتياحه لغزة بالقضاء على المقاومة فيها واستعادة الاسرى "الاسرائيليين"، فنقل المعركة الى الجبهة الشمالية مع لبنان، عله يحقق هدفه الاساسي بانهاء وجود حزب الله وسلاحه، وعودة سكان المستوطنات الى شمال فلسطين المحتلة.

فالجبهة اللبنانية التي فتحت من حزب الله لمساندة غزة واشغال جيش الاحتلال الاسرائيلي، كانت تخضع لقواعد اشتباك تمتد على مساحة جغرافية محددة في نحو 3 كلم وتصل الى 5 كلم في الشريط الحدودي، الممتد من الناقورة الى تلال كفرشوبا ومزارع شبعا، لكن العدو الاسرائيلي قرر ان يخوض الحرب في لبنان بالقضاء على حزب الله وتدمير ترسانته العسكرية، لا سيما الصاروخية وابعاد عناصره الى ما بعد شمال نهر الليطاني، فافتتح الحرب بمجزرة الاتصالات التي اودت بنحو خمسة آلاف مواطن غالبيتهم من حزب الله بين شهيد وجريح، ثم كانت عمليات الاغتيال بالقصف على مبان سكنية، فحصد منها استشهاد الامين العام لحزب الله السيد حسن نصرالله، وقبله قائد قوات الرضوان ابراهيم عقيل، مع شهداء آخرين كانوا مع السيد نصرالله وعقيل، وسبقهم القائد الجهادي فؤاد شكر، وهو ما يعتبر في الحروب وفق المصطلح العسكري القضاء على القيادة والسيطرة، تمهيدا للحرب الواسعة، وهذا ما ظن العدو الاسرائيلي انه فعله بحزب الله باغتيال امينه العام وتصفية قادة بارزين في قوات الرضوان، الى عملية تدمير منظمة للمباني والمنازل والاحياء السكنية، مخلفا شهداء مدنيين وجرحى للتأثير على الحاضنة الشعبية للمقاومة، التي نزحت من بلداتها وقراها.

لكن هذا الهدف لن يتحقق وفق قراءة مصدر قيادي في حزب الله، الذي يعترف بان المقاومة اصيبت بنكسة وبضربة قوية في قيادتها باغتيال السيد نصرالله، كما في محاولة احباط قاعدتها وتصوير حزب الله بانه انهزم، وان حلفاءه الاقليميين لم يقفوا معه في معركة الاسناد ، الا ببعض عمليات محدودة للحوثيين من اليمن والحشد الشعبي في العراق، وان ايران «تخلت عنه وباعته»، كما يعلن خصوم المقاومة، الذين ينتظرون من الحزب ان يلقي السلاح يقول المصدر، لكن خاب ظنهم مع استمرار عمليات المقاومة من لبنان تجاه تجمعات ومراكز ومقرات قوات الاحتلال الاسرائيلي، وان محور المقاومة موحد ومتضامن في التساند، لكن هناك من يحاول ان يزرع الشك في صفوف المقاومين وبيئاتهم الحاضنة، لزعزعة الثقة واظهار حزب الله وكأنه خسر الحرب.

فحزب الله اعاد تنظيم صفوفه لتخطي الصدمة التي اصابته باغتيال امينه العام السيد نصرالله بعد استهداف قادة ميدانيين في تنظيمه العسكري. فالمقاومة وبعد اعلان استشهاد قائدها السيد نصرالله استمرت في عملها باسناد غزة والدفاع عن لبنان وشعبه، وهي ستبقى في هذا الموقع كما اكد نائب الامين العام لحزب الله الشيخ نعيم قاسم، الذي قرر الظهور الاعلامي لابلاغ رسالة الى كل الاطراف، بان المقاومة مستمرة في ادائها واهدافها وهي قادرة، وسيكون الميدان شاهدا عليها، وان خسارة امينها العام وقادة منها، ومحاولة فك ارتباط اهلها واصدقائها وحلفائها بها، لن يتحقق في ظل حملة تضليل سياسية واعلامية، لاظهار ان المقاومة في معركة اسناد غزة خسرت ، وخسارتها كبيرة وردعها للعدو فشل.

فالميدان هو الذي يثبت اذا ما فشل مشروع المقاومة، وهذا ما ستظهره المنازلة البرية التي لجأ اليها العدو الاسرائيلي، الذي اختبر المقاومة في سنوات احتلاله للبنان ومن حرب 2006.

بري طالب الأمم المتحدة إنشاء جسر جوي
يُؤمّن إيصال المواد الإغاثيّة ويكسر الحصار «الإسرائيلي»

توجه رئيس مجلس النواب نبيه بري، بالتقدير لـ «الجهود التي تبذلها الحكومة في إطار تأمين الاحتياجات الضروريه، لإغاثة وإيواء النازحين جراء العدوان الإسرائيلي على لبنان،على الرغم من الإمكانات المتواضعة والمتوافرة لديها»، داعيا الحكومة في هذا المجال «الى القيام بجهد مضاعف وأكبر وهي قادرة على ذلك» ، مؤكدا «تبني النداء الذي وجهه الرئيس نجيب ميقاتي للدول المانحة والجهات الإغاثية المعنية».

وطالب الوزارات والهيئة العليا للإغاثة الإضطلاع بأدوارها من دون تلكؤ بوضع ما هو متوافر لديها من إمكانات، لتأمين كافة مستلزمات الحياة الكريمة للنازحين من إيواء وخدمات إجتماعية وصحية وطبية، لا سيما أننا على ابواب فصل الشتاء».

وجدد شكره للدول العربية الشقيقة والدول الصديقة «التي بادرت بإرسال المساعدات الفورية»، مطالبا الأمم المتحدة بإنشاء جسر جوي يؤمن إيصال المواد الإغاثية ويكسر الحصار الجوي المفروض إسرائيليا على لبنان».

وتوجه بـ «تحية شكر وتقدير الى اللبنانيين، كل اللبنانيين وللقوى السياسية والروحية والجمعيات الاهلية كافة، في مختلف المناطق على مبادرتهم لاستضافة أهلنا النازحين من الجنوب والبقاع والضاحيةالجنوبية لبيروت الذين أخرجهم العدوان الاسرائيلي وآلته التدميرية من ديارهم بغير حق».

وقدر بري للنازحين «صبرهم على عظيم معاناتهم وتضحياتهم»، مناشدا إياهم «بتجنب أي تعد على الأملاك الخاصة تحت أي ظرف من الظروف». وطالب الصليب الأحمر الدولي واللبناني القيام بـ «واجباتهما لإيصال الإمدادات الغذائية والطبية الى اللبنانيين في الجنوب».

مُناشداً مؤسسات الأمم المتحدة والدول المانحة
ميقاتي: للوقوف الى جانب لبنان ومُساعدتنا على حماية أبناء شعبنا بكرامة حتى العودة

ميقاتي خلال اجتماعه مع سفراء الدول المانحة

جدد رئيس حكومة تصريف الاعمال نجيب ميقاتي تأكيده أن «لبنان يواجه واحدة من أخطر المحطات في تاريخه، حيث نزح حوالى مليون شخص من شعبنا بسبب الحرب المدمرة التي تشنها اسرائيل على لبنان»، وشدد على اننا «نعمل بشكل دؤوب بالتعاون مع المؤسسات التابعة للامم المتحدة والدول المانحة على تأمين الحاجات الأساسية للبنانيين النازحين، كما فعلنا خلال كل المراحل العصيبة التي مر بها لبنان».

وكان رئيس الحكومة عقد اجتماعا في السرايا مع المنظمات التابعة للأمم المتحدة وسفراء الدول المانحة في اطار خطة الاستجابة الحكومية لازمة النزوح، الناتجة من العدوان الاسرائيلي على لبنان، شارك فيه المنسق المقيم للأمم المتحدة ومنسق الشؤون الإنسانية في لبنان عمران ريزا ورئيسة مكتب الأمم المتحدة لتنسيق الشؤون الإنسانية بالإنابة في بيروت كريستين كنتسن.

كما شارك في الاجتماع، نائب رئيس الحكومة سعادة الشامي، منسّق لجنة الطوارئ الحكومية الوزير ناصر ياسين، ووزراء الشؤون الاجتماعية هيكتور حجار، المالية يوسف الخليل، الاقتصاد امين سلام ، المهجرين عصام شرف الدين، الصحة العامة فراس الابيض، الزراعة عباس الحاج حسن، التربية والتعليم العالي القاضي عباس الحلبي والاشغال العامة والنقل علي حمية، الامين العام للمجلس الاعلى للدفاع اللواء الركن محمد المصطفى.

حزب الله مُلتزم بمسار الشهيد نصرالله... لا تراجع ولا تخفيض لسقف الشروط

صونيا رزق

ما زال زلزال إغتيال الامين العام لحزب الله الشهيد السيّد حسن نصرالله مسيطراً على الساحة اللبنانية، على الرغم من تداعيات إتساع الحرب والاعتداءات «الاسرائيلية»، التي تطوّق أرجاء لبنان، كما انّ مناصريه ومحبيه غير مصدقين انه بات شهيداً، وهكذا هم القادة دائماً اذ يرفض جمهورهم هذا الواقع الاليم.

لا شك في انّ السؤال الاكبر طرح يوم الجمعة الماضي، تاريخ إغتيال نصرالله وبكثرة من قبل السياسيين وكل اللبنانيين، ماذا بعد إغتيال السيّد؟ والجواب لن يكون حاضراً في الفترة المرتقبة، لانّ غياب شخصية بهذه المستوى في توقيت خطر ودقيق لا يمكن إستيعابه بسرعة، بل يحتاج الى فترة زمنية طويلة والى قراءة سياسية واضحة، بالتزامن مع الاحداث التي بدأت مع عملية طوفان الاقصى، وما تبعها من معارك بين «إسرائيل» وحزب الله، ومخاض المرحلتين الحالية والمرتقبة، والتي تتطلّب التأني والحذر الشديدين، قبل رسم المسار العسكري والسياسي المنتظر.

الى ذلك، يجيب على هذه الاسئلة مصدر سياسي مراقب ومطلع على ما يجري، قائلاً: «أنّ الخطوة الاولى المنتظرة من حزب الله هو معرفة المسار الذي سيلتزم به، من خلال تنصيب خليفة السيّد نصرالله كأمين عام للحزب، إضافة الى المناصب القيادية خلفاً لمن إغتالتهم «إسرائيل» قبل ايام. هذه الخطوات ستتخذ قريباً، والحزب ملتزم بالمسار عينه، ولا تراجع عن الشروط العالية السقف او المفاوضات. وكل ما قرّره السيّد نصرالله سينفذ وفق ما ينقل المصدر عن اوساط حزب الله، قائلاً انه يتوقع تشدّداً اكبر في مرحلة ما بعد 27 ايلول تاريخ إستشهاد السيد نصرالله، لانّ ما قام به «الاسرائيليون» لا يمكن ان يمر من دون عقاب مزلزل، اي على قدر الجريمة التي قاموا بها، على عكس ما يروّج له البعض من انّ الحزب وقادته الجدد سيكونون من ضمن الحمائم لا الصقور، وبأنهم سيخوضون المسار الديبلوماسي المرتقب، فيما الواقع يعاكس هذه المقولة».

واشار المصدر المذكور الى انّ حزب الله يجري مشاورات كثيفة مع افرقاء المحور والمسؤولين الايرانيين، لإتخاذ المواقف المناسبة للمرحلة الخطرة، ناقلاً انها ستشكل مفاجآت عسكرية كبرى لـ» الاسرائيليين» تحديداً، وبالتالي فالصاع سيُرد صاعين، بدءاً بإجتياح «الاسرائيلي» البرّي للحدود اللبنانية، وهذا ما سبق ان اعلنه السيّد نصرالله خلال الخطاب الاخير له في 19 ايلول الماضي، وكرّره نائب الامين العام نعيم قاسم قبل يومين.

في غضون ذلك، رأى المصدر عينه بأنّ «اسرائيل» لم تكن لتتجرأ على إغتيال السيد نصرالله، لو لم تحصل على الضوء الاخضر الاميركي، بالتزامن مع وجود نتنياهو في نيويورك، وبأنّ كل ما يقال غير ذلك هو بعيد كل البعد عن الواقع، والكل بات يعلم سيناريو اللعبة الاميركية في الشرق الاوسط، والمخططات التي وضعتها بهدف الوصول الى التسوية التي تخدمها مع حليفتها «اسرائيل» على حساب دول المنطقة وفي طليعتها لبنان، مشيراً الى انّ ما نعيشه اليوم صعب جداً وسيطول أمده لأشهر، لانّ القرار الاميركي إتخذ من خلال خطة التدمير «الاسرائيلي» المنهج للجنوب والبقاع ومناطق الضاحية الجنوبية لبيروت، وربما أكثر اي هنلك مناطق آمنة قد تطالها آلة التدمير «الاسرائيلية» لإحداث الذعر.

ليختم المصدر: «جريمة إغتيال السيّد يمكن وصفها بالعمل الجنوني، لذا يجب ان يقابلها ضرب جنوني من قبل حزب الله، وهذا ما نتوقعه وربما ليس في المدى القريب بل في توقيت مفاجئ، والثمن سيكون باهظاً جداً».

كلمات في زمن الغربة

فهد الباشا

1 – مَنْ تراه يكون البطل الذي لا يموت؟ جوابُ التاريخ الذي لا ريب فيه، أنّه ذاك الذي يبقي بما يُبقي خلفه من أثر ليس أيَّ أثر. انّه الأثر الذي لا بدَّ أن يقتفيه ويقتدي بهِ العاملون بصدقٍ وحنكةٍ وحكمة واخلاص، للنهوض بالحياة الى مراقيها.

2 – انّ عالَماً تتحكّم به أخلاقُ التوراة الى هذا الحدّ الذي نعاينه ونعانيه، ويقوده الى هلاكه قادرون تصحّرت فيهم الروح الانسانية الجامعة، هو عالَمٌ لا يرى مؤمنٌ بالحق والعدل ما يُغريه على البقاء فيه، الّا واجبُ مقاومته حتّى يُرديه.

3 – الذي لا يقصد في الحياة لعباً، لا يُتعبه في مسيرته الى مقصده طولُ الطريق، ولا يعيقه دون متابعة السير مشقّة صعود هنا او انحدار حادّ هناك. يُتعبه من الطريق الى ما فيها من حفرٍ ومطبّاتٍ مُفاجئة، اعريراجٌ على مفارقها وكثرةُ المنعطفات...

4 – يقول المطران المسيحي جدّا جورج خضر: «أبشع الجرائم تلك التي تبدأ بالفكر». قياسا عليه، فانّ الصراع مع «اسرائيل» هو في أساسه العميق، ليس مع «الاسرائيليين» بقدْر ما هو مع « يهوه، الَهِ « اسرائيل».

التوغل البري والبقاء في أرض مُحتلّة مُكلفان حتماً
ردع حزب الله يقلب المعادلة... وتكتيكات مُختلفة عن حرب تموز

ابتسام شديد

كل الانظار المحلية والعالمية شاخصة الى جبهة الجنوب اللبنانية، لمتابعة مجريات المحاولة «الاسرائيلية» للتوغل البري، وما ستؤول اليه التهديدات «الإسرائيلية» بالتقدم العسكري لاحتلال جزء من الأراضي، لتأمين مستوطنات آمنة وحمايتها من صواريخ المقاومة من جهة، ومن اجل تدمير قدرات حزب الله من جهة أخرى، بعدما أعطى رئيس حكومة العدو بنيامين نتانياهو مهلة محددة لإتمام العملية، على اعتبارها تتمة للضربات التي وجهها الى حزب الله، من مجزرة الأجهزة و«البايجرز» الى اغتيال الأمين العام الشهيد السيد حسن نصرالله، اذ يعتقد نتنياهو ان الوقت حان لتحقيق انجاز التقدم البري، بعد أسبوع من الاعتداءات الوحشية وقصف وقتل المدنيين.

استعجال نتنياهو كما هو معروف، مستند الى ما يعتبره تفوقا في العملية العسكرية التي بدأها على الجنوب والبقاع والضاحية الجنوبية، مما يحتم استكمالها بالتدخل البري. فباعتقاده ان حزب الله فقد السيطرة على جزء كبير من قدراته القتالية، على اثر استهداف البنية التنظيمية للحزب، اذ تعتبر حكومة الحرب «الإسرائيلية» ان الدخول الى الحدود اللبنانية يقوي الأوراق التفاوضية فيما بعد، لكن بخلاف الحسابات «الاسرائيلية» فان السيناريو البري لن يكون على مستوى التوقعات «الاسرائيلية»، نظرا لقوة حزب الله العسكرية. فالمواجهة الواقعة بعد التوغل، ستكون بين جيش وحزب يتمتع بقدرات قتالية كبيرة تم مراكمتها في السنوات الماضية، وبالتالي فإن دخول جيش نظامي الى نطاق جغرافي في مواجهة فرق عسكرية أنجزت ترتيبات من أنفاق وأفخاخ، سيكون انتحارا للجيش «الإسرائيلي» في جنوب الليطاني، حيث يصعب حسم المعركة والتكهن بمداها الزمني.

ومع ان المؤشرات جميعها تدل على ان جيش العدو سيكثف اعتداءاته، ويحول القرى الواقعة جنوب الليطاني الى أرض محروقة، فإن التوغل البري سيكون مكلفا حتما للجيش «الإسرائيلي» لعدة أسباب، فالفرق القتالية لحزب الله متخفية تنتظر هذه اللحظة التي أعدت لها من سنوات، ومزايا الحزب في الكمائن التي استخدمها في حرب تموز 2006، وكبدت العدو الإسرائيلي ثمنا باهظا. فالصواريخ المضادة للدبابات ضربت بقوة الجيش المهاجم في معركة تموز، وفي تلك المرحلة لم يمتلك الحزب أنظمة دفاعية كما هي حاله اليوم، مما سيضع جنود العدو في مرمى فرق الحزب.

ووفق المعلومات فان نظام الاتصالات الذي يملكه حزب الله «تحت الأرض» مختلف عن التواصل في سائر المناطق، وهو لم يتأثر كما تقول المعلومات بتفجير أجهزة «البايجرز» من جهة، الأصعب من ذلك لجهة العدو هو في بقاء الجيش المهاجم في أرض محتلة، مما سيعرضه للضربات المتعددة.

لهذه الأسباب، من المتوقع ان تكون العملية البرية محدودة في الزمان والمكان، فقوات العدو ستكون فقط على مسافة قريبة من الحدود لن تتعدى الكيلومتر الواحد او اكثر بقليل، لأن كلفة التوغل البري والبقاء في ارض محتلة مكلفة حتماً.

عرض مع الملحق العسكري السعودي سبل التعاون
قائد الجيش بحث مع السفيرين البريطاني والفرنسي في العدوان الإسرائيلي

استقبل قائد الجيش العماد جوزاف عون في مكتبه في اليرزة السفير الأوسترالي Andrew Barnes مع وفد مرافق، والسفير البريطاني Hamish Cowell يرافقه قائد العمليات المشتركة في الجيش البريطاني العميد Paul Maynard، وتناول البحث الأوضاع العامة في البلاد في ظل العدوان الإسرائيلي المستمر على لبنان. كما استقبل النائب أكرم شهيب ثم النائب راجي السعد، وجرى البحث في شؤون مختلفة.

كذلك استقبل الملحق العسكري السعودي العقيد البحري الركن فواز بن مساعد المطيري، وجرى التداول في الأوضاع العامة في البلاد وسبل تعزيز التعاون.

البابا فرنسيس دعا الى وقف النار في لبنان «المعذّب»... وحذّر من «حرب عالميّة ثالثة»
مصدر كنسي: الوحدة الوطنية تحمي لبنان من مجازر القتل والتدمير ولا بدّ من إجراء المفاوضات

دوللي بشعلاني

لا يقف الفاتيكان بعيداً عمّا يجري في لبنان والمنطقة، رغم وجود البابا فرنسيس حالياً في زيارة راعوية في بلجيكا. فقد دعا قداسته من بروكسل امس الأحد جميع الأطراف الى وقف إطلاق النار، معرباً عن «المه وقلقه» إزاء اتساع نطاق النزاع واحتدامه في لبنان وفي الشرق الأوسط. وأشار إلى أن "لبنان رسالة لكنها الآن رسالة معذبة، وهذه الحرب لها آثار مدمّرة على السكان». فهل يسمع المجتمع الدولي نداء الكرسي الرسولي، ويتحرّك لوقف الحرب الوحشية على لبنان والمنطقة والتي تستهدف المدنيين الأبرياء؟!

يقول مصدر كنسي انّ الكلام الأخير لقداسة البابا على لبنان يأتي ليؤكّد مجدداً على اهتمام الفاتيكان بهذا البلد، الذي قال عنه البابا يوحنا بولس الثاني إنّه "بلد الرسالة". غير أنّ البابا فرنسيس يرى أنّ هذه الرسالة هي اليوم "معذّبة"، نظراً لما يتعرّض له هذا البلد من أزمات وحروب. فقد تحدّث عن موت الكثير من الناس يوماً بعد يوم في الشرق الأوسط، وعمّا ينفّذه جيش الإحتلال "الإسرائيلي" من ضربات مكثّفة وواسعة النطاق، التي استهدفت كبار مسؤولي حزب الله ومستودعات أسلحة تابعة له في جنوب لبنان وبيروت. ولهذا دعا الى ضرورة وقف إطلاق النار، إذ لا يجوز الاستمرار في القتل والتدمير وتهجير السكّان الذين تخطّى عددهم المليون.

وكان البابا فرنسيس خلال أحاديثه الأخيرة حذّر من "حرب عالمية ثالثة مجزّأة"، على ما أضاف المصدر، من دون أن يذكر الصراع الحاصل اليوم في لبنان ومنطقة الشرق الأوسط، ولا الحرب المتواصلة بين روسيا وأوكرانيا منذ أكثر من عامين ونصف العام. غير أنّ كلامه هذا، موجّه لجميع قادة العالم الذين يُغذّون الحروب عبر تمويلها عسكرياً، ويعملون من أجل إشعالها أكثر فأكثر، بدلاً من إخمادها فوراً لتلافي المزيد من الجرائم ضدّ الإنسانية، والمجازر ضدّ المدنيين العزل.

ويقول المصدر انّ قداسته قد كرّر التحذير ممّا سمّاه "مسارات الحرب المأسوية"، أثناء زيارته الأخيرة الى اللوكسمبورغ الخميس الفائت، بعد اطلاعه على ما يحصل في لبنان والمنطقة من حروب واغتيالات. وأكّد بالتالي على أهمية الذهاب الى التفاوض والحوار لتلافي وقوع الحرب العالمية الثالثة التي لن تؤدّي الى سوى نتائج سلبية ومدمّرة على دول وشعوب العالم ككلّ، وخصوصاً أنّ السياق الدولي متوتّر جدا في المرحلة الراهنة.

وأشار المصدر نفسه الى أنّ الكنيسة تدعو دائماً الى السلام والمحبة والحوار، فالحلول السلمية من شأنها حماية لبنان ممّا يتعرّض له من مجازر قتل وتدمير. والأعمال العدائية المفتوحة، على ما يقول البابا فرنسيس، تؤدّي الى المزيد من التدمير والموت. وكفى العالم استكمال كلّ هذه الأعمال في كلّ البلدان، ولا سيما في لبنان ومنطقة الشرق الأوسط. فرسالة قداسة البابا اليوم تدعو جميع الدول الى وقف الانقسامات والعداوات، والتي عادت الى الظهور أيضاً في القارة الأوروبية، كونها ستدفع الى المزيد من الحروب والموت.

من هنا، ضرورة حلّ النزاعات القائمة اليوم، ولا سيما الصراع في لبنان وغزّة، على ما شدّد المصدر الكنسي، من خلال الذهاب الى المفاوضات لإيجاد الحلول الفعلية. وكان وصف بابا روما ما جرى خلال الأسبوع الماضي في لبنان من اعتداء إرهابي على أجهزة الاتصال واغتيال قادة حزب الله، بأنّه "تصعيد مروع وغير مقبول"، داعياً المجتمع الدولي الى بذل الجهود لوضع حدّ له قبل تطوّره نحو الأسوأ. وعلى المجتمع الدولي الاستماع الى ما يُعلنه قداسته، ويعمل به. لكن يبدو أنّ الجهود الدولية لم توصل حتى الآن الى اتخاذ قرار وقف إطلاق النار في لبنان والمنطقة. غير أنّه يؤمل أن تتمكّن بعض الدول "غير المشجّعة على القتل والحروب"، من القيام بتحرّك ما يؤدي الى اتخاذ مثل هذا القرار في أسرع وقت ممكن.

أمّا لبنان الذي دخل اليوم في مرحلة مفصلية، على ما أشار المصدر الكنسي، فعليه معرفة الخروج منها سريعاً، من خلال الذهاب لى انتخاب رئيس للجمهورية لكي لا يبقى الوطن من دون رأس، وتعيين حكومة فاعلة، وإعادة بناء المؤسسات قبل حصول المزيد من الإنهيار الذي يُهدّد الجميع. وقال انّ الوحدة الوطنية هي المطلوبة حالياً، ووقف الإنقسامات في ظلّ نزوح أكثر من مليون لبناني من منازلهم هرباً من القصف والغارات من المناطق الجنوبية والبقاعية ومن الضاحية الجنوبية لبيروت.

وأكّد المصدر الكنسي أنّ الكنيسة تعمل على مساعدة الشعب النازح قدر المستطاع، من خلال الجمعيات الخيرية التابعة لها ولا سيما "كاريتاس"، كما دعت الى إقامة القداديس على نيّة السلام في لبنان والشرق. فأمام تصاعد العنف والقتل والتدمير، لا يسع الكنيسة سوى الصلاة من أجل الوحدة والسلام وتهدئة النفوس. ولبنان لا يُخشى عليه كونه بلد القدّيسين، لكن على قادته وشعبه التضامن والتحاور من أجل إخراجه سريعاً من الأزمة الراهنة وتلافي المزيد من المعاناة. من هذا المنطلق، على القوى السياسية التضامن والكفّ عن المواقف الخلافية والمتشنّجة، والعمل على شدّ أواصر العائلة اللبنانية التي تُواجه اليوم تحديات ومخاطر كبيرة، تؤدّي الى معاناة الشعب اللبناني مرّة جديدة من النزوح والموت وتدمير منازله وممتلكاته وأرزاقه.

إميل إميل لحود: كونوا على ثقة بأنّنا سننتصر حتماً

شدّد النائب السابق اميل لحود على أنّ «لبنان يمرّ اليوم بلحظة تاريخيّة، نسبةً الى هويّته وسيادته وكرامته، إذ يشهد اجتياحاً لأراضيه ما يُلزم كلّ لبنانيّ، من موقعه وإمكاناته، أن يكون في موقع الدفاع عن هذا الوطن، وراء المقاومين الذين سيدافعون بشراسة وإصرار، خصوصاً بعد الاغتيالات الغادرة التي حصلت في الأيّام الأخيرة، وعلى رأسها اغتيال الشهيد السيّد حسن نصرالله». وقال لحود في بيان: «ما نعرفه عن المقاومين أنّ ما حصل لن يزيدهم إلا اندفاعاً في مواجهة عدوّ سيكرّرون معه ما حصل في الأعوام 1982، 2000 و2006، على الرغم من الضربات الجويّة الجبانة التي تحصل بتغطية عسكريّة ومعلوماتيّة من الأميركيّين وغيرهم، وقد حانتً ساعة الصفر والمواجهة المباشرة التي سيكتشف فيها العدوّ قدرات المقاومة».

وأضاف: «لقد انتهك «الإسرائيلي» أرضنا بوقاحة، ومن واجب اللبنانيّين أن يقفوا في مواجهته، لا عسكريّاً فقط ، ولكن عبر التضامن الوطني، خصوصاً مع النازحين الذين باتوا منتشرين على كامل مساحة الوطن». وختم لحود: «مهما حصل، كونوا على ثقة بأنّنا سننتصر حتماً».

الخطيب تابع شؤون النازحين.. وتلقى اتصالاً من دريان مُعزياً باستشهاد نصر الله

تابع نائب رئيس المجلس الاسلامي الشيعي الاعلى الشيخ علي الخطيب اتصالاته ولقاءاته امس، في اطار الاهتمام بموضوع النازحين وتيسير امورهم، واطلع من خلية الطوارئ على نشاطها في هذا المجال. وتلقى اتصالا من مفتي الجمهورية الشيخ عبد اللطيف دريان الذي قدم له التعازي باستشهاد سيد المقاومة السيد حسن نصرالله، وتداول معه الشؤون الراهنة ووقائع العدوان «الاسرائيلي» على لبنان.

وقال ان «الاجرام الصهيوني والعدوان المستمر على لبنان يستدعي من جميع القيادات والمسؤولين، لا سيما القيادات الروحية، بذل اقصى الجهود لمواجهة التطورات الخطرة التي يتعرض لها بلدنا الحبيب، وفي طليعة ذلك ابداء اقصى درجات الوحدة والتضامن والتكافل، ورفض هذا العدوان الظالم».

وناشد جميع الدول العربية والاسلامية والدول المانحة الى «المسارعة في تقديم المساعدات العاجلة لسد حاجات النازحين الذين فاق عددهم مليون نازح». وحيا «المجاهدين على خط النار، والشهداء الذين بذلوا دماءهم في سبيل بقاء اهلهم مرفوعي الرأس موفوري الكرامة».

القصيفي: النقابة مُلزمة الدعوة الى جمعيتين عموميتين عادية وانتخابية حفاظاً على استمراريّة الشرعيّة النقابيّة

أوضح نقيب محرري الصحافة اللبنانية جوزف القصيفي ردا على سؤال حول توجيه مجلس النقابة دعوة لعقد جمعية عمومية عادية وأخرى انتخابية، لاختيار مجلس جديد بعد انتهاء ولاية المجلس الحالي في الأول من كانون الاول، إن «النقابة، وبصرف النظر عن التطورات الحاصلة جراء العدوان الاسرائيلي على لبنان، وارتقاء أعداد كبيرة من الشهداء وآلاف الاصابات، عدا الدمار الهائل الذي لحق بالمدن والبلدات والقرى، ملزمة بموجب قانون المطبوعات والنظام الداخلي الدعوة إلى جمعيتين عموميتين: عادية وانتخابية ضمن المهل التي حددها القانون والنظام، حفاظا على استمرارية الشرعية النقابية».

وتابع: « مجلس النقابة يتابع بصورة دائمة التطورات على الارض وانعكاساتها على الوضع الأمني، وقدرة الزميلات والزملاء على التنقل وأداء واجبهم الانتخابي، ليبنى على الشيء مقتضاه. وإن ما قام به مجلس النقابة ينطلق من حرصه الكبير والدائم على التقيد بالقوانين والأنظمة التي تحدد عمله».

سعد خلال تشييع شهداء مجزرة عين الدلب: نطالب الدول العربيّة بإجراء ردعي ضد العدو الصهيوني

تشييع شهداء عين الدلب

شارك الأمين العام ل «التنظيم الشعبي الناصري» النائب الدكتور أسامة سعد وأبناء التنظيم، في تشييع شهداء مجزرة عين الدلب، التي ارتكبها العدو الصهيوني ضد المدنيين الآمنين من نساء وأطفال ورجال، وذلك في مقبرة صيدا الجديدة في سيروب .

وكان سعد قد أكّد في كلمة له خلال مقابلة تلفزيونية أثناء التشييع على «ضرورة أن يكون هناك رادع للعدو حول ما يرتكبه من المجازر وأبشع الجرائم في فلسطين ولبنان»، مطالبا الدول العربية وحكوماتها باتخاذ إجراءات ضرورية لردع العدو حتى لا يتمادى أكثر في إجرامه وعدوانه»، كما طالب الدولة اللبنانية بـ «الوقوف إلى جانب الأسر المنكوبة وألا تتركها وحيدة، كما جرت العادة»، وتوجه «بأحر التعازي لأهالي الشهداء»، متمنيا «الشفاء» للجرحى.

باسيل طالب الأمم المتحدة بالضغط لوقف الحرب
بلاسخارت: ما كنا نخشاه حصل ودائرة العنف الجارية لن تحقق لأيّ طرف مبتغاه

باسيل مجتمعا مع بلاسخارت

قالت المنسقة الخاصة للأمم المتحدة جينين هينيس – بلاسخارت، في بيان : «ما كنا نخشاه حصل. في ظل الضربات التي استهدفت كل أرجاء لبنان، بما في ذلك في قلب بيروت والتوغلات عبر الخط الأزرق، يتصاعد العنف إلى مستويات خطرة.

كل صاروخ يطلق وكل قنبلة تسقط وكل غارة أرضية تنفذ، تبعد الأطراف أكثر عن الغاية المتوخاة من قرار مجلس الأمن رقم 1701 (2006) كما تباعد بينهم وبين خلق الظروف اللازمة للعودة الآمنة للمدنيين على جانبي الخط الأزرق. دائرة العنف الجارية لن تحقق لأي طرف مبتغاه. ما زال هناك بصيص أمل لنجاح الجهود الديبلوماسية، لكن السؤال هل ستغتنم تلك الفرصة أم يجري اهدارها؟

على صعيد آخر، زارت بلاسخارت رئيس «التيار الوطني الحر « النائب جبران باسيل في حضور النائبة ندى بستاني ومنسق العلاقات الديبلوماسية في «التيار» بشير حداد. واشار بيان للتيار الى انه «تم عرض للأوضاع وسبل إنهاء الحرب، وطالب باسيل الأمم المتحدة باستخدام جوانب الضغط لوقف الحرب.

وفي هذا الإطار، توافق الطرفان على ضرورة انتخاب رئيس للجمهورية بأسرع وقت، لمواكبة التطورات والمفاوضات وبرامج دعم لبنان».

هل بدء العام الدراسي لا يزال مُمكناً؟... المدارس الخاصة تستعدّ للتعليم المدمج... والأولويّة للحضوري في المناطق الآمنة
نقيب المعلّمين في المدارس الخاصة لـ«الديار»: التعليم «اونلاين» غير مُنتج... والمدارس الخاصة «مفوّلة» والأعداد تتزايد!

ندى عبد الرزاق

وسط تصاعد الأوضاع الأمنية على الحدود الجنوبية للبنان بين حزب الله والعدو الاسرائيلي، باتت المؤسسات التعليمية أمام تحديات كبيرة، نتيجة نزوح أكثر من مليون لبناني من المناطق المتضررة، واستقرارهم في المدارس الرسمية.

دفع هذا الواقع المفروض الى التساؤل حول مصير العام الدراسي، بخاصة مع إصرار المدارس الخاصة على استئناف التعليم قريبا، تجنّبا لضياع عام دراسي كامل. وفي هذا السياق، يبرز الحديث عن التعليم «أونلاين» كحل بديل، إلا أن التجارب السابقة خلال جائحة كورونا كشفت عن مشكلات عديدة في هذا النموذج.

■ تجربة التعليم الافتراضي كانت «بلا فائدة»! ■

يواجه التعليم عن بُعد في لبنان تحديات جذرية تتعلق بالبنية التحتية الضعيفة، حيث تعاني الأغلبية الساحقة من البلدات والمدن اللبنانية من انقطاع الكهرباء المتكرر، وسوء خدمات «الإنترنت»، مما يعوق التواصل المستمر بين الطلاب والمعلمين.

بالإضافة إلى ذلك، فإن الفجوة الرقمية الكبيرة تجعل الوصول إلى التعليم غير متكافئ، إذ يفتقر العديد من التلاميذ إلى الأجهزة الإلكترونية الضرورية، لمتابعة دروسهم بشكل فعّال.

■ تجارب وعقبات ■

وعلى الرغم من النجاح النسبي للتعليم عن بُعد في بعض الدول، فإن التجربة اللبنانية لم تحقق النجاح المرجو. ضعف التفاعل بين المعلمين والطلاب، وتراجع مستوى التحفيز، إلى جانب غياب البيئة التعليمية المناسبة في المنزل، كلها عوامل ساهمت في انحدار النتائج التربوية.

بناءً على هذه الصعوبات، يُطرح السؤال: هل التعليم «أونلاين» هو الخيار الأفضل في ظل هذه الظروف؟ وهل ستتمكن المؤسسات التعليمية من مواجهة هذا الاختبار بنجاح؟ أم أن الحلول الأخرى يجب أن تكون الأولوية؟

■ الوضع للمدارس والنازحين ■

الجدير ذكره هنا، أنه تم استخدام نحو 400 مدرسة رسمية وعشرات المدارس الخاصة، بالإضافة إلى عدد من مباني الجامعة اللبنانية بالنازحين. لذلك، أعلن وزير التربية والتعليم العالي عباس الحلبي، تعليق الدروس حتى 7 تشرين الأول، مشيرا إلى أن الاجتماعات والتواصل سيستمران، على أن يتم تقييم الوضع لاتخاذ القرار المناسب لاحقًا.

■ الاستعدادات للانتقال الى التعليم عن بُعد ■

في المقابل، بدأت المدارس الخاصة التأهّب للتحوّل إلى التعليم عن بُعد. وقد طلبت الأمانة العامة للمدارس الكاثوليكية من مديري المدارس، بالتعاون مع الجسم الإداري والتربوي، البدء بالتجهيز اللازم لاستكمال الدروس اعتبارا من يوم الاثنين المقبل، وذلك بعد التشاور مع وزير التربية.

وستتنوع طرق التعليم بين الحضوري، أو التعليم المدمج، أو الافتراضي الكامل، بناءً على ما يقرره كل مدير أو مديرة مدرسة، بحسب الظروف الخاصة بكل مؤسسة، وبالتنسيق الكامل مع مدارس المنطقة.

■ تأثير النزوح في الأطفال ■

في سياق متصل، تقدر الأمم المتحدة نزوح أكثر من 300 ألف طفل في لبنان على وقع التصعيد «الإسرائيلي» في الجنوب والبقاع والضاحية الجنوبية لبيروت، وقد اتسعت الرقعة لتشمل مناطق خارج نفوذ المقاومة الإسلامية.

■ العام الدراسي «طار» او ما «طار»؟ ■

يقول نقيب المعلمين في المدارس الخاصة نعمة محفوض لـ«الديار»: «لا يوجد حتى الآن قرار نهائي بخصوص التعليم عن بُعد، ومن المرجح أن يكون التعليم حضورياً في المناطق الآمنة، لأن تجربتنا في التعليم الالكتروني في فترة كورونا لم تكن مشجعة، وبالتالي كان التحصيل التربوي غير منتج».

وكشف عن أن «التعليم في بعض المناطق قد يكون مدمجاً، أي يقسّم بين الحضوري وعن بُعد، وقد يكون التدريس في مناطق أخرى محصوراً في «الأونلاين»، رغم أنه غير مثمر لكنه يبقى أفضل من لا شيء، وهو ليس الخيار المفضل».

وأكد أنه «ابتداءً من يوم الاثنين المقبل، ستكون العملية التعليمية حضورية، وفي بعض المناطق قد يكون التعليم عبارة عن يومين حضوريين، ويوم أو يومين أونلاين».

أما بالنسبة إلى المدارس الرسمية التي لا تزال خالية من النازحين، فهناك توجه من وزير التربية لفتح دوامين فيها، قبل وبعد الظهر. قبل الظهر لأبناء المنطقة وبعد الظهر للطلبة النازحين اللبنانيين، على أن تفتح المدارس الخاصة أيضاً أبوابها وتعلم تلامذتها حضورياً».

وتابع: «تقدمت بطرح يتمثل في استقبال المدارس الخاصة لبعض الطلاب النازحين اللبنانيين وتعليمهم دون مقابل مادي، بمعنى آخر، إذا كان هناك صف رياضيات في مدرسة ما يستوعب عدداً إضافياً من التلاميذ، سواء 10 أو عشرين، فهؤلاء بإمكانهم الالتحاق بالصف والاستفادة بلا مقابل مالي، وذلك لأن راتبي لن يتغير ولا أيضاً القسط».

وأشار إلى أن «الوزير قد أعطى مهلة حتى آخر هذا الأسبوع، وقد اجتمعت به النقابة بالإضافة إلى المدارس الخاصة، وقال حينئذ: امنحوني أسبوعاً، وهذا ما حصل بالفعل».

وأردف «أعتقد أن الوزير يفكر أيضاً في المدارس الرسمية، لأنه يوجد فيها نحو ثلاثة أرباع المؤسسات التربوية الحكومية، أي بمعدل حوالى 90% نازحين، لكن تلك التي لا تزال فارغة يمكن فتحها وبدء التعليم فيها من خلال وضع دوامين، وباستطاعته الاستعانة بالقطاع الخاص لتفعيل دوام بعد الظهر لطلاب المدارس الرسمية حضورياً، في المناطق التي لا تشهد أعمالاً حربية».

■ المدارس الرسمية «فوّلت» ■

ماذا عن حركة النزوح الأخيرة من الخاص إلى العام بالتزامن مع رفع الأقساط؟ يجيب مستفسراً: «عن أي نزوح نتحدث؟ طبعاً ليس هناك نزوح ولا من يحزنون. على العكس، فالطلاب في المدارس الخاصة في تزايد، وهناك من يسجل عن طريق الواسطة، نظراً للتزاحم الذي تشهده القطاعات الخاصة ، بهدف متابعة الدراسة فيها». واشار إلى «أن الآفاق المقبلة لها علاقة بالوضع عموماً في لبنان، وشهدنا في الساعات القليلة الماضية محاولة العدو القيام بعملية غزو بري. إلى أين ستصل؟ وكم كيلومتراً ستبلغ؟ وإلى أي حدود وكم ستستمر الحرب لا أحد يعلم».

ويختم «تبقى كل هذه التساؤلات مرهونة بالأحوال المستجدة، نحن نحاول تمرير هذه المرحلة بأقل خسائر ممكنة، ونعمل يوما بيوم، لذلك ليس بمقدورنا الكلام عن هذه الآفاق المقبلة كثيراً».

بيئة وصحة

شانتال عاصي

متى نتناول العشاء لنجني فوائده الصحيّة؟

يتناول الكثيرون وجبة العشاء غالبا في وقت متأخر من المساء، وهي ممارسة بقدر ما هي شائعة، تؤثر بشكل كبير على الصحة العامة. وقد ربطت دراسات عدة تناول وجبة العشاء متأخرا بعدد من المخاطر الصحية، بما في ذلك زيادة الوزن والسمنة وأمراض القلب والأوعية الدموية. ولذلك، يوصي الخبراء باتباع «نهج الطائر المبكر»، وهو نهج يعتمد تناول العشاء خلال فترة زمنية تبلغ ساعتين، في وقت مبكر من المساء، والتي قد تساعد على إنقاص الوزن والنوم بشكل أفضل وتحسين عملية الهضم.

ويوصي الخبراء في Veera Health بتناول العشاء بين الساعة 5 و7 مساء. وتتوافق هذه النافذة المبكرة مع إيقاع الساعة البيولوجية الطبيعية للجسم، والتي تصل إلى ذروتها خلال ساعات النهار وتبدأ في التباطؤ مع تقدم المساء. ويقول الخبراء: «عندما تتناول العشاء مبكرا، فإنك تمنح جسمك مزيدا من الوقت لهضم الطعام قبل الذهاب إلى الفراش. وهذا يقلل من احتمالية عسر الهضم وحموضة المعدة وارتجاع المريء».

ومن المهم أيضا تناول العشاء على الطاولة بدلا من الجلوس على الأريكة أثناء مشاهدة التلفزيون، حيث يمكن أن تؤدي وضعية الانحناء إلى ظهور أعراض مثل ارتداد المريء.

ويعمل تناول الطعام مبكرا أيضا على تقليل خطر الذهاب إلى الفراش بمعدة ممتلئة، وهو سبب شائع لاضطراب النوم. ويحث الخبراء الصحيون على تجنب تناول الطعام في غضون ثلاث إلى أربع ساعات قبل الذهاب إلى الفراش إذا كنت تعاني من حرقة المعدة أو ارتداد المريء أو قلة النوم.

وأضاف خبراء Veera Health أنه بتناول وجبة العشاء مبكرا «سيكون جسمك قادرا على التركيز على الراحة والإصلاح بدلا من هضم وجبة ثقيلة. وقد يساعد تناول الطعام في وقت مبكر من المساء أيضا في السيطرة على الرغبة الشديدة ومنع تناول الوجبات الخفيفة غير الضرورية في وقت متأخر من الليل، والتي غالبا ما تكون نتيجة للملل وليس الجوع».

وإذا كان الجلوس لتناول العشاء بين الساعة 5 و7 مساء غير ممكن، فإن تناول الطعام قبل الساعة 8 مساء ما يزال أفضل من تناول الطعام في وقت متأخر، ويمكن أن يساعد في منع ارتفاع نسبة السكر في الدم، والذي يمكن أن ينتج عن تناول الطعام في وقت قريب من موعد النوم.

وخلص الخبراء إلى أن «وقت العشاء المعتدل بين الساعة 6 مساء و8 مساء هو خيار أكثر مرونة لأولئك الذين يحتاجون إلى موازنة الجداول الزمنية المزدحمة، دون خطر تناول الطعام في وقت متأخر جدا من المساء».

وجبات غذائية تعزز الذاكرة والتركيز... دليل خاص بالمرأة والبشرة السمراء!

أظهرت دراسة أن اتباع نظام «مايند» الغذائي لمدة 10 سنوات أدى إلى انخفاض طفيف، ولكنه مهم في خطر الإصابة بمشاكل التفكير والتركيز والذاكرة. وفي هذا الصدد، قال الباحث الرئيسي في الدراسة دكتور راسل سوير، أستاذ مساعد في علم الأعصاب السريري وطب إعادة التأهيل في معهد جامعة سينسيناتي جاردنر لعلوم الأعصاب، إن نظام «مايند» الغذائي صُمم خصيصًا لمكافحة التدهور المعرفي.

وقال سوير في رسالة بالبريد الإلكتروني: «من بين مكونات نظام «مايند» الغذائي 10 مجموعات غذائية صحية للدماغ - الخضراوات الورقية والخضراوات الأخرى والمكسرات والتوت والفاصوليا والحبوب الكاملة والمأكولات البحرية والدواجن وزيت الزيتون». أضاف «أن 5 مجموعات غذائية غير صحية، تحديدًا اللحوم الحمراء والزبدة والسمن والجبن والأطعمة المقلية والوجبات السريعة والمعجنات والحلويات، تكون محدودة في نظام «مايند» الغذائي، مما يساعد على تقليل تناول الدهون المتحولة والمشبعة».

وقال دكتور ديفيد كاتز، المتخصص في الطب الوقائي ونمط الحياة، الذي لم يشارك في الدراسة: «يحتوي نظام «مايند» الغذائي على جميع الميزات الرئيسية - ولا سيما التركيز على الطعام الحقيقي، ومعظمه نباتي - وهي الميزات المطلوبة لتقليل الالتهاب الجهازي وتسهيل فقدان الوزن وتحسين صحة الميكروبيوم ومقاومة الأنسولين وخفض الدهون المرتفعة في الدم وإبطاء تصلب الشرايين». وأوضح أن «لا تعد ترجمة مثل هذه التأثيرات إلى حماية الدماغ مفاجأة على الإطلاق»، مشيرًا إلى أن هذه الدراسة الارتباطية لا تثبت في حد ذاتها أن نظام «مايند» الغذائي يحمي الصحة الإدراكية، ولكن بالنظر إلى الآليات الواضحة، فإنها تؤكد ذلك».

إلى ذلك، تأتي الدراسة، التي نشرت نتائجها دورية «نيورولوجي» Neurology، الصادرة عن الأكاديمية الأميركية لعلم الأعصاب، كجزء من دراسة جارية تسمى REGARDS، أو أسباب الاختلافات الجغرافية والعرقية في السكتة الدماغية. برعاية المعاهد الوطنية الأميركية للصحة، تم إنشاء دارسة REGARDS لفحص سبب ارتفاع معدل الإصابة بالسكتة الدماغية بين سكان أميركا الجنوبية وأصحاب البشرة السمراء، وقد تابعت حوالي 30000 شخص بالغ تبلغ أعمارهم 45 عاما أو أكثر منذ عام 2003.

ومن بين أكثر من 14000 شخص في الدراسة، كان 70% من البيض و30% من أصحاب البشرة السمراء. في بداية الدراسة، ومرة أخرى بعد 10 سنوات، تم سؤال المشاركين عن تناولهم الغذائي وخضعوا لتخطيط القلب وقياس ضغط الدم وفحوصات الدم. ثم قام الباحثون بتقييم الأنظمة الغذائية

على أساس الالتزام الأعلى بمعايير نظام «مايند» الغذائي، أي تناول أكثر من ثلاث حصص من الحبوب الكاملة يوميًا، واستهلاك أكثر من ست حصص من الخضروات الورقية كل أسبوع، وتناول خضروات أخرى على الأقل كل يوم، وتناول أكثر من حصتين من التوت كل أسبوع، وتناول وجبة السمك أكثر من مرة والدواجن أكثر من مرتين في الأسبوع، وتناول الفاصوليا أكثر من ثلاث مرات في الأسبوع.

كما تم تسجيل تناول المكسرات واستخدام زيت الزيتون بشكل أساسي بشكل أعلى. وتم تسجيل درجات أعلى للأشخاص الذين تناولوا اللحوم الحمراء أو المصنعة أقل من أربع مرات في الأسبوع، والوجبات المقلية أو السريعة أقل من مرة في الأسبوع، وأقل من ملعقة كبيرة من الزبدة أو السمن يوميًا.

هذا وتوصلت الدراسة إلى أن الأشخاص الذين اتبعوا نظام «مايند» الغذائي عن كثب كانوا أقل عرضة بنسبة 4% للإصابة بمشاكل الذاكرة والتفكير من أولئك الذين لم يلتزموا بالنظام الغذائي. وظلت النتيجة كما هي حتى بعد استبعاد العوامل المخففة مثل ممارسة الرياضة والتعليم والتدخين ومؤشر كتلة الجسم والحالات الطبية والعمر والقلق أو الاكتئاب. وبالنسبة للنساء، كان الخطر أقل - حيث كن أقل عرضة بنسبة 6% للإصابة بضعف الإدراك. ومع ذلك، لم يرَ الرجال أي فائدة من هذا القبيل، وفقًا للدراسة.

وعندما يتعلق الأمر بمدى سرعة تدهور أولئك الذين يعانون من مثل هذه المشكلات في الذاكرة والتفكير، اكتشفت الدراسة أن الأشخاص، الذين اتبعوا نظام «مايند» الغذائي عن كثب تراجعوا بشكل أبطأ من أولئك الذين لم يتبعوه. وقال سوير إن هذا الارتباط كان أقوى لدى المشاركين أصحاب البشرة السمراء مقارنة بالمشاركين البيض.

وداعاً للكوليسترول: أفضل الأطعمة لخفض مُستوى الدهون في الدم!

تعتبر مستويات الكوليسترول في الجسم من القضايا الصحية الهامة التي تؤثر بشكل كبير على صحة القلب والأوعية الدموية. يُعرف الكوليسترول بأنه مادة شبيهة بالشحم تُنتج في الكبد وتُوجد أيضًا في بعض الأطعمة. يساهم ارتفاع مستويات الكوليسترول الضار (LDL) في زيادة مخاطر الإصابة بأمراض القلب والسكتات الدماغية، مما يجعل من الضروري البحث عن وسائل فعّالة للتحكم في هذه المستويات. تلعب التغذية دورًا حاسمًا في ذلك، حيث يمكن للأطعمة التي يتم تناولها أن تسهم في خفض مستويات الكوليسترول بشكل طبيعي.

في ظل تزايد حالات ارتفاع الكوليسترول وأمراض القلب، يصبح من الضروري تسليط الضوء على هذه الأطعمة وكيفية دمجها في نظام غذائي متوازن. من خلال فهم الفوائد الصحية المرتبطة بهذه الأطعمة، يمكن للأفراد اتخاذ خطوات فعالة نحو تحسين صحتهم وتقليل المخاطر المرتبطة بالكوليسترول المرتفع. إن التوجه نحو نظام غذائي مدروس ومنظم ليس فقط مفيدًا لصحة القلب، بل يساهم أيضًا في تعزيز الصحة العامة ورفع مستوى الطاقة والنشاط اليومي.

وفي هذا الصدد، حددت الدكتورة تاتيانا جورافليوفا خبيرة التغذية الروسية الأطعمة التي يجب إضافتها للنظام الغذائي من أجل تخفيض مستوى الكوليسترول في الدم.

ووفقا لها، غالبا ما ينجذب الإنسان المعاصر نحو التغذية التي تهيمن عليها أطعمة بيضاء وحمراء- السكر، ومنتجات الدقيق الأبيض والمنتجات المكررة واللحوم الحمراء ومنتجات نصف مصنعة، وهذه جميعها تؤثر سلبا في وظائف الجهاز الهضمي وتسبب ارتفاع مستوى الكوليسترول في الدم.

وتقول: «لتخفيض مستوى الكوليسترول في الدم من الضروري إضافة المنتجات النباتية إلى النظام الغذائي بحيث لا تقل عن 400 غرام في اليوم من الخضار والخضروات الورقية، وكذلك 150-200 غرام فواكه وثمار. لأن هذه المنتجات تحتوي على ألياف غذائية قابلة للذوبان يمكنها ربط فائض الأحماض الدهنية».

وتشير إلى ضرورة الحد من تناول الأطعمة المحتوية على الدهون المشبعة مثل البيض (بيضة واحدة في اليوم) والزبدة (15-20 غم)في النصف الأول من النهار. كما يجب التقليل من تناول اللحوم الحمراء (1-2 مرة في الأسبوع)، ويمكن تناول لحم الدواجن والأسماك يوميا ولكن يجب إزالة جلدها لأن الجلد بالذات يحتوي على الدهون الضارة. وتوصي لتخفيض مستوى الكوليسترول بتناول الأطعمة المحتوية على الكربوهيدرات الطويلة (الحبوب الكاملة، خبز الجاودار، وفواكه وثمار لا تحتوي على نسبة عالية من السكر مثل بعض أنواع الحمضيات. كما يجب أن يحتوي النظام الغذائي على الأحماض الدهنية المتعددة غير المشبعة وأطعمة غنية بفيتامينات مجموعة B والعناصر المعدنية، مثل البقوليات، والزيوت النباتية التي لا تخضع لمعالجة حرارية وزيت السمك ومنتجات الألبان المخمرة والملفوف المخمر.

إنّ تراكم الكوليسترول في الشرايين قد يعيق تدفق الدم بشكل طبيعي، مما يسبب ضعفًا في تدفق الدم إلى الأعضاء الحيوية، وهذا يمكن أن يؤدي إلى مشكلات صحية خطيرة مثل الذبحة الصدرية أو حتى فشل القلب.

بالإضافة إلى ذلك، يمكن أن يؤدي ارتفاع مستوى الكوليسترول إلى زيادة مخاطر الإصابة بأمراض أخرى، مثل مرض السكري من النوع 2، حيث يرتبط الكوليسترول المرتفع بتطور مقاومة الأنسولين. يُعد أيضًا من المثير للقلق أن مستوى الكوليسترول المرتفع قد لا يظهر له أعراض واضحة في البداية، مما يجعل الكشف المبكر عن المشكلة أمرًا بالغ الأهمية. لذلك، من الضروري إجراء فحوصات منتظمة لمستويات الكوليسترول في الدم واتباع نمط حياة صحي يتضمن التغذية المتوازنة وممارسة الرياضة للحد من هذه المخاطر وتعزيز الصحة العامة.

مصانع الادوية والمواد الغذائية تعمل بوتيرة عالية
بكداش لـ«لديار»: مُعظم المصانع في المناطق الساخنة أُقفلت

أميمة شمس الدين

في لبنان من أبرز القطاعات التي يُعوّل عليها بعد القطاع السياحي القطاع الصناعي الذي تضرر كباقي القطاعات وأكثر من جراء الاعتداءات الإسرائيلية على لبنان، و التي تخطت منطقة الجنوب إلى البقاع و بعلبك لتصل إلى الضاحية الجنوبية وعدة مناطق لبنانية منها منطقة الكولا في العاصمة بيروت والشويفات التي استُهدف فيها مصنع للمحارم .

ومما لا شك فيه ان القطاع الصناعي تكبد خسائر كبيرة منذ بدء الحرب وارتفعت مع تصاعد العمليات العسكرية، وفضلاً عن المصانع التي أقفلت في مناطق المواجهة فالمصانع في المناطق الآمنة أيضاً تضررت بشكل او بآخر .

في السياق يقول نائب رئيس جمعية الصناعيين زياد بكداش في حديث للديار: القطاع الصناعي في ظل الحرب يتعاطى مع الحدث بطريقة مغايرة لسائر القطاعات سيما أن الصناعة تتأقلم مع الحدث، مشيراً ان هذا الأمر ينطبق على المصانع الموجودة في المناطق الآمنة «لكن للأسف تبين انه لا يوجد مكان آمن في لبنان».

ويلفت بكداش إلى أن معظم المصانع الموجودة في المناطق الساخنة منها الجنوب والضاحية الجنوبية لبيروت والبقاع وغيرها هي مقفلة « ولم تردنا أخبار عن استهداف أي مصنع كما حصل في حرب 2006».

و يقسم بكداش الصناعات في لبنان إلى قسمين: القسم الأول يضم المصانع الغذائية والدوائية التي تعمل بوتيرة مقبولة وبساعات محدودة وذلك

بسبب عدم تمكن هذه المصانع من العمل ٢٤ على ٢٤ ساعة ، كما أن معظم المصانع تعاني من نقص في الموظفين و العمال لأن قسماً لا بأس به يوجد في مناطق ساخنة بحيث لا يمكنه الوصول إلى مركز عمله ، وقسم انتقل إلى مناطق آمنة بعيدة عن مكان العمل، وكذلك بعض العمال الأجانب يطلبون ترك العمل والعودة إلى بلادهم بسبب الحرب القائمة في لبنان.

وبالنسبة للقسم الثاني من الصناعات يشير بكداش إلى ان معظمها توقف الإنتاج لديها أو تنتج الأصناف الضرورية، لأن أسواق المناطق الساخنة لا يمكن إيصال المنتوجات إليها والمناطق الأخرى تدنت القدرة الشرائيه لديها .

لكن بالرغم من كل الظروف الصعبة التي تعيشها البلاد يلفت بكداش الى أن الصناعة اللبنانية قادرة على تأمين المنتوجات للمناطق الآمنة ولديها مخزون يكفي لمدة ثلاثة أشهر وأكثر ويمكنها الاستمرار ما دام لم يقفل المرفأ .

وعن البلبلة التي حصلت في موضوع مصانع الفرش قال بكداش هناك مصنع واحد في لبنان يُصنع 90% من الفرش الاسفنج المطلوبة اليوم للسوق، لافتاً أن هذا المصنع موجود في البقاع في منطقة غير آمنة وهو مقفل وباقي المصانع تصنع 10% من حاجة السوق للاستهلاك لأن ليس لديهم مواد اولية لهذا الصنف بالذات ولذلك تعمل هذه المصانع قدر المستطاع من أجل تأمين الفرش للنازحين.

ورداً على سؤال حول دور جمعية الصناعيين في دعم الصناعيين في هذه الظروف الصعبة وحول ما إذا كانت أعدت خطة طوارئ لمواجهة التداعيات الأمنية قال بكداش جمعية الصناعيين وضعت خطاً ساخناً يعمل 24 على 24 ساعة و يمكن لأي عضو من الجمعية الاتصال في حال احتاج لأي مساعدة أو استشارة، مشيراً إلى اجتماع عُقد بين جمعية الصناعيين والدفاع المدني ونقابات شركات التأمين والمحروقات والمؤسسات البحرية من أجل تشكيل خلية عمل، « وتم الاتفاق على التعاون بين الدفاع المدني والصناعيين لجهة طلب المساعدة والإرشادات أما بالنسبة لشركات التأمين فتم الاتفاق معهم لإعطاء أسعار مقبولة للمصانع لجهة التأمين ضد الحرب وبالنسبة لنقابة المحروقات اتفقنا معهم على ان يكون للصناعة الأولوية في تأمين المحروقات بعد المستشفيات والدوائر الحكومية كما كان هناك اتفاق مع المؤسسات البحرية من أجل عدم إرسال البضائع إلى تركيا او قبرص في حال حصل اي إشكال أمني بل وضعها في طرابلس «.

المصارف باشرت تطبيق تعميم مصرف لبنان الأخير
تسديد 3 دفعات للمستفيدين من التعميمين 158 و166

مع بداية شهر تشرين الاول الجاري، شهدت المصارف من قبل المودعين اقبالا للاستفادة من تعميم مصرف لبنان والقاضي بتسديد استثنائياً ولمرة واحدة، مبلغ يساوي ثلاث دفعات شهرية لكل المستفيدين من التعميمين 158و166.

فالمستفيد من التعميم 158 بات بامكانه ان يقبض 1200 دولار اذا كان يستفيد ب 400 دولار شهرياً، و900 دولار اذا كان يستفيد ب 300 دولار شهريًا.

اما بالنسبة للتعميم 166 فقد بات بامكانه ان يقبض 450 دولاراً باعتبار ان التسديد الشهري كان 150 دولاراً.

وذكرت مصادر مصرفية مطلعة ان المصارف بأغلبيتها باشرت تطبيق تعميم مصرف لبنان. اما بالنسبة للمصارف التي لم تباشر تسديد المترتب، فقد تبدأ غدا او بعد غد، بعد ان تكون قد تحضرت تقنياً ومالياً لهذا التعميم.

واكدت ان المصارف تدفع نصف المبلغ والنصف الثاني مصرف لبنان من الاحتياطي الاجنبي المكوّن لديها.

واملت المصادر ان يكون هذا التعميم مقدمة لاعادة الثقة بين القطاع المصرفي والمودعين اولاً، والمواطنين ثانياً.

الاشقر طالب «الاخوة النازحين» بعدم استباحة الاملاك الخاصة للفنادق

اصدر رئيس اتحاد النقابات السياحية رئيس نقابة الفنادق في لبنان بيار الأشقر بياناعَبَّرَ فيه عن تضامنه مع النازحين اللبنانيين، مؤكداً «أن جميع اللبنانيين يقفون الى جانبهم ويتعاطفون معهم في هذه القضية الوطنية».

وإذ ناشد الاشقر الدولة «القيام بواجباتها»، طالب «المجتمع الدولي خصوصاً المنظمات الأممية والإنسانية بالقيام بما عليها للتخفيف من معاناتهم وتوفير الحاجات الأساسية لهم».

وتمنى على «الأخوة النازحين» عدم استباحة الأملاك الخاصة للإقامة بها، كما حصل مع فندق البريستول، لأن ذلك يعطي صورة سلبية غير مستحبة».

وختم الأشقر متمنياً «وقف الحرب لإنهاء معاناة لبنان اللبنانيين».

وبعد اقتحام مجموعة من النازحين اللبنانيين فندق "البريستول" ومحاولة الإقامة فيه بالقوة وبعد أن تدخل الجيش اللبناني واخرجهم من الفندق، قامت ادارة البريستول بإنشاء سواتر حديدية مصفحة ومحكمة على مداخل الفندق الأساسية وكل المنافذ الأخرى ان كانت ابوابا جانبية أو شبابيك وخلافه.

الراعي استقبل وفداً من «الاتحاد الدولي لرجال الاعمال»
زمكحل: الحل بانتخاب رئيس ونشر الجيش

الراعي مع الوفد

زار وفد من مجلس إدارة الإتحاد الدولي لرجال وسيدات الأعمال اللبنانيين برئاسة الدكتور فؤاد زمكحل، يرافقه نديم حكيم وأنيس خوري، البطريرك الماروني الكاردينال مار بشارة بطرس الراعي، وعقد الجانبان اجتماعاً طارئاً، غداة تدهور الوضع الأمني في لبنان والمخاطر الكارثية التي تواجهنا على المدى القصير، المتوسط والبعيد، على كل الأصعدة.

وشدّد د. زمكحل على «أننا كسيدات ورجال الأعمال اللبنانيين في العالم، نعتبر أنفسنا مجاهدين ومقاومين ورواد السلام، ولغتنا هي التواصل والتفاوض، وأهدافنا هي التطوُّر والاستثمار والإنماء».

كما شدّد المجتمعون للبطريرك الماروني على «أن المستثمرين والرياديين اللبنانيين قد تعبوا من الإعمار ومن ثم التخريب، وإعادة الإعمار، والتخريب من جديد. إن مرونتنا الدولية المعروفة دولياً أصبحت سيفاً ذا حدين، ندفع ثمنها غالياً، والكل يتكل عليها.

لسوء الحظ لقد خسرنا ليس فقط مقوّمات المواجهة، لكن أيضاً مقوّمات الصمود ولا سيما إعادة الإعمار من دون نتيجة، ولا رؤية، ومن دون سلام مستدام».

كما شدّدوا على «إن الحل يبدأ بنشر الجيش اللبناني على كل الحدود ولا سيما في جنوب لبنان، في أسرع وقت، وانتخاب رئيس جديد للجمهورية جامع، وقيام حكومة فعّالة لمواجهة هذه الحرب الكارثية على لبنان».

وختم المجتمعون: «إننا متمسّكون بقرار مجلس الأمن 1701، ونشك في أنه سيصدر قرار جديد في المنظور القريب، فعلى الجميع إحترامه وتطبيقه في أسرع وقت».

وختم د. زمكحل بالتمنّي، «بأن تكون هذه الحرب الأخيرة على لبنان، وعلينا البدء منذ الآن، للاتفاق على رؤية وخطة واستراتيجية موحّدة، ليس فقط لإعادة البناء لكن لإعادة الهيكلة على أسس متينة وصلبة، لأجل بلدنا ومواطنينا».

كركي: سلفات مالية استثنائية لتلبية حاجات المضمونين والنازحين

صدر عن مديرية العلاقات العامة في الصندوق الوطني للضمان الاجتماعي البيان الآتي: «نظراً للأوضاع الأمنية والاستثنائيّة التي تمرّ بها البلاد، وحيث انّ الكثير من المضمونين نزحوا قسراً من قراهم ومساكنهم، وحيث انّ الضرورة تقضي الاستمرار في تقديم وتفعيل خدمات الصندوق الأساسية من طبابة واستشفاء للمضمونين وغيرهما من التقديمات الصحيّة والاجتماعيّة التي يؤمّنها الصندوق لا سيما للنازحين منهم،

أصدر المدير العام د. محمد كركي قراراً بتاريخ 2024/10/1 حمل الرقم 585 قضى بموجبه بإمداد مكاتب الصندوق بسلف مالية استثنائية تقدّر قيمتها بحوالى 18 مليار ل. ل. تحاكي الطلب المتزايد عليها وتمكّنها من تأدية عملها بالشكل المطلوب وتلبية حاجات المضمونين، لا سيّما النازحين منهم، على أنّ تخصّص هذه السلفات لتسديد تقديمات فرعي المرض والأمومة والتعويضات العائلية ولا تشمل تقديمات المضمونين الاختياريين، وتلك العائدة منها للمستشفيات والمؤسسات المتعاقدة، وتسدد هذه السلفات في مهلة أقصاها 30/12/2024 .

وفي سياق متّصل ومن أجل تأمين استمرارية عمل المرفق العام، أصدر المدير العام للصندوق تعميماً بتاريخ 2024/10/1 حمل الرقم 2095 طلب بموجبه إلى المديرين ورؤساء المصالح ورؤساء المراكز التواصل مع المستخدمين المتغيّبين عن العمل بسبب الأوضاع الأمنية القسرية، وإبلاغ المديرية الإدارية بموجب لوائح تتضمن أسماء المستخدمين والمياومين المتغيبين وأماكن سكنهم الأصلية والأماكن التي نزحوا إليها وأرقام الهواتف وذلك لاتخاذ التدابير الملائمة لوضعهم.

وسوف يتّخذ د. كركي، تباعاً ووفقاً لتطوّر الأوضاع ومسارات الظروف، جميع القرارات اللازمة لضمان حسن سير عمل الصندوق الوطني للضمان الاجتماعي واستمرارية تأدية الخدمات والتقديمات للمضمونين وأصحاب العمل».

اجتماع مُوسّع في وزارة الزراعة
الحاج حسن: الأمن الغذائي من الأولويات

رأس وزير الزراعة في حكومة تصريف الأعمال عباس الحاج حسن، اجتماعًا موسعًا ضم رئيس النقابة اللبنانية للدواجن وليم بطرس، أمين سر نقابة مستوردي المواشي الحية ماجد عيد، عضو نقابة مستوردي ومصدري الخضر والفاكهة علي فاضل، وممثلي أسواق البيع بالجملة للخضر والفاكهة إيلي معلوف، وجيه العموري، وجوزيف دكاش، بالإضافة إلى أعضاء خلية الأزمة في وزارة الزراعة.

وأكد الحاج حسن في مستهل الاجتماع أن «الوزارة تضع الأمن الغذائي في صلب أولوياتها، وتسعى إلى ضمان استمرارية توافر السلع الأساسية في ظل الظروف الأمنية الراهنة».

من جهته، عرض بطرس وضع قطاع الدواجن، واشار إلى أن «الإنتاج المحلي يكفي حاجات السوق،

لكن الأسعار ما زالت دون الكلفة التشغيلية»، موضحًا أن «إنتاج الجنوب يمثل نحو 15% من مجمل الإنتاج الوطني»، مقدما مطالب «تشمل تسهيل استقبال المسالخ للدجاج في الشويفات واستخدام مطار بيروت لاستيراد صيصان الأمهات».

ثم طمأن عيد إلى «وجود مخزون من الأبقار يكفي لمدة تتراوح بين شهرين وثلاثة أشهر، مع نقل الأبقار من الجنوب إلى أماكن آمنة حسب الإمكانات».

أما فاضل، فأكد أن «الكميات المتوافرة من الخضر والفاكهة كافية لتلبية حاجات السوق»، مشيراً إلى «وجود نحو 60 ألف طن من البطاطا المخزنة، رغم بعض التحديات التي تواجه القطاع نتيجة نقص العمالة، وصعوبة الوصول إلى بعض المناطق».

في الختام، أكد الحاج حسن «التزام الوزارة بالتعاون مع النقابات لتأمين استمرارية الانتاج، وتلبية احتياجات المواطنين»، واعدًا بـ «متابعة المطالب المطروحة والعمل على معالجتها بالتنسيق مع الجهات المعنية»، وأعلن «ترك الاجتماعات مفتوحة».

«اليونيسف»: مُناشدة المجتمع الدولي تأمين 105 ملايين دولار لمواصلة توفير الامدادات والخدمات للاسر والاطفال

حذرت منظمة «اليونيسف» في بيان امس من أن «التصعيد الخطر للصراع في لبنان قد أدى إلى تدهور في وضع الأطفال واحتياجاتهم فاقت سرعته قدرة الوكالات الإنسانية على الاستجابة الفورية من خلال التدخلات المنقذة للحياة، وأطلقت اليونيسف نداءها العاجل للحصول على 105 ملايين دولار أميركي خلال ثلاثة الاشهر المقبلة».

اضاف البيان: «هناك حاجة ماسة إلى تلك الأموال لإيصال الإمدادات الحيوية الضرورية للأطفال، والحفاظ على الخدمات الحيوية في لبنان – بما في ذلك توفير المياه الصالحة للشرب والدعم النفسي والاجتماعي والتعليم – ورفع الجهوزية في وجه أي تصعيد محتمل في الأعمال العدائية».

واردف البيان: «منذ بداية شهر تشرين الأول 2023 ، قتل أكثر من 100 طفل ، وفقا لوزارة الصحة العامة اللبنانية ، مع الإشارة إلى أنّ نصف عدد الوفيات بين الأطفال حدث في الأسبوع الماضي وحده. وتقدر اليونيسف أن أكثر من 300,000 طفل قد نزحوا من منازلهم، وتفتقر الأسر النازحة الى إمكان الوصول الى ما يكفي من مياه وغذاء وبطانيات ولوازم طبية وأساسيات أخرى. فهؤلاء الأطفال يعيشون الآن في كابوس ، يتصارعون مع الخوف والقلق والدمار والموت، لما ينتج من ذلك من صدمات نفسية قد ترافقهم مدى الحياة».

وأشار البيان الى ان «ممثل اليونيسف في لبنان إدوارد بيجبيدر قال ان نتائج تصعيد الأعمال العدائية في لبنان كارثية تشمل جميع الأطفال في لبنان. الخوف في قلوبهم كبير هائل ولا يمكن تصوّره وهم باتوا محاصرين بالعنف وبعدم اليقين. هناك عدد لا يحصى من الأطفال في خطر حقيقي ويتعرضون للهجمات المستمرة والنزوح القسري وغير قادرين على الاعتماد على نظام الرعاية الصحية المنهك، تستجيب اليونيسف للاحتياجات الأكثر إلحاحا وأهميّة للأطفال في لبنان، ولكنها تحتاج إلى دعم عاجل للحفاظ على استجابتها وتوسيع نطاقها».

أردف: «لقد وسّعت اليونيسف، خلال الأسبوع الماضي، عملياتها مع تركيزها على المساعدات والخدمات الحرجة اللازمة، لا بل الضرورية، لدعم الأطفال وحمايتهم. بالتنسيق الوثيق مع وحدة إدارة مخاطر الكوارث نجحت اليونيسف وشركائها في الوصول الى أكثر من 50,000 شخص في أكثر من 200 مركز نزوح جماعي في محافظات الجنوب وبيروت وجبل لبنان والشمال والبقاع وبعلبك الهرمل ومدّ هؤلاء بمياه الشفة ولوازم عدّة من بطانيات وأكياس نوم وأدوات نظافة ومجموعات خاصة بالأطفال وبخدمات الدعم النفسي الإجتماعي».

تابع: «خلال شهر أيلول، سارعت اليونيسف الى تقديم نحو 100 طن من المساعدات الطبيّة الطارئة الى المستشفيات ومرافق الرعاية الصحية التي تواجه النقص في المستلزمات أو نفاذها. وسيتمّ تسليم المزيد من المساعدات الطبيّة، وتشمل الأدوية والمستلزمات العلاجية وأدوات الطوارئ خلال الأيام القليلة المقبلة ، وذلك لمساعدة لجنة الطوارئ في وزارة الصحة العامة في لبنان التي تعمل على تقديم الإسعافات الأولية، والإستجابة الى حاجيات المستشفيات التي تعالج المرضى المصابين».

واشار البيان الى انه «مع ذلك، فإن الاحتياجات تزداد بوتيرة هائلة في لبنان. تناشد اليونيسف المجتمع الدولي بشكل عاجل لزيادة الدعم الإنساني وضمان بقاء الطرقات سالكة في لبنان لتوصيل المساعدات الانسانية، مما يسمح بإيصال الإمدادات الضرورية بسرعة وأمان إلى الأطفال الأكثر حاجة إليها».

ولفت الى ان «ممثّل اليونيسف في لبنان قال إنّ الأطفال باتوا بلا منازل، والخطر يحدّق بالعديد منهم وحياة الكثيرين قد تكون تغيّرت الى الأبد. نزح العديد من الأطفال مراراً، من مكان الى ثان الى ثالث. هناك من فقدوا السقف وأمان البيت ومنهم من فقدوا الأم والعائلة والأحباء. هؤلاء بحاجة ماسة الى حماية، والى سائرالخدمات التي لا بُدّ منها لأيٍّ كائن طفل، بما في ذلك المرافق الطبيّة والملاجئ. اليونيسف قدّمت الدعم الى أطفال لبنان لعقودٍ وعقود ونحن مصممون على الاستمرار اليوم في تقديم الخدمات في هذا الوقت العصيب».

سلام تبلّغ من سفير باكستان تقديم 19 طناً من المساعدات للبنان

زار سفير جمهورية باكستان الاسلامية سلمان أشتر وزير الاقتصاد والتجارة في حكومة تصريف الاعمال أمين سلام في مكتبه في الوزارة وأبلغه أن «هناك 19 طنًا من المساعدات تشمل مواد طبية وغذائية ولوازم عامة للإيواء»، وذلك متابعة لجولة سلام على سفراء الدول العربية والأجنبية في اطار حشد الدعم الإنساني للنازحين وتجهيز مراكز الإيواء التي فتحت الابواب لاستقبالهم من مدارس ومبان، لا سيما فندق «كواليتي ان» في معرض رشيد كرامي الدولي في طرابلس.

وشكر سلام أشتر على «جهوده الاخوية وسرعة تجاوب باكستان مع لبنان».

واتفق الطرفان على «متابعة التواصل لضمان وصول هذه المساعدات وإبقاء خطوط التواصل مفتوحة على مدار الساعة».

«الكهرباء»: قطع التيار عن مخارج شمالية

افادت مؤسسة كهرباء لبنان في بيان بأنه «سيتم إنشاء مخرج جديد لتوزيع الحمولة الزائدة عن المخارج المثقلة بطرماز-نمرين وبخعون،

ولذلك ستعمد مؤسسة كهرباء لبنان الى قطع المخارج المذكورة أعلاه ابتداء» من نهار الأربعاء تاريخ 2024/10/02 من الساعة الثامنة صباحا» حتى الساعة الرابعة مساء» لمدة شهر (مرحلة أولى) مع تعويض التغذية بالتيار الكهربائي خلال ساعات الليل».

الاحتلال أغلق 5 من أبواب المسجد الأقصى

أبلغت شرطة الاحتلال الإسرائيلي، دائرة الأوقاف الإسلامية في القدس بضرورة إغلاق 5 من أبواب المسجد الأقصى فورا والإبقاء على 3 منها مفتوحة فقط.

وتدعي شرطة الاحتلال ضرورة الالتزام بتعليمات الجبهة الداخلية التابعة لجيش الاحتلال، على إثر التطورات في الجبهة الشمالية والحرب على لبنان.

وأعلنت الجبهة الداخلية الإسرائيلية عن إلغاء عدة نشاطات في القدس من بينها الصلاة الخاصة بعيد رأس السنة العبرية في ساحة البراق، ومباراة كرة قدم.

وشملت تعليماتها تقليص الوجود داخل الأماكن المفتوحة في مركز البلاد -بما يشمل القدس- إلى 30 شخصا فقط بعد أن كان يسمح لألف شخص بالتجمهر في الأماكن المفتوحة قبل أيام، كما لا يسمح لأكثر من 300 شخص بالوجود في مكان مغلق في المدينة.

وأفاد مصدر خاص بأنه فور صدور التعليمات أغلق حراس المسجد الأقصى كلا من باب الملك فيصل والحديد والأسباط والغوانمة والقطانين، في حين بقي كل من باب السلسلة وحطّة والمجلس مفتوحة أمام توافد المصلين.

وأبلغت شرطة الاحتلال دائرة الأوقاف الإسلامية بمنع تجمهر المصلين في الساحات واقتصار وجودهم داخل المصليات المسقوفة، رغم أن 209 متطرفين اقتحموا ساحات المسجد صباح وظهر اليوم وتجولوا فيها بحرية وفقا لمعطيات الأوقاف.

وعندما سأل مسؤولو الأوقاف الشرطة عن المدة الزمنية التي ستنفذ خلالها هذه التعليمات، أجابت الشرطة أنها ستطبق إلى أجل غير معلوم، وبأنها ستبلغ الدائرة في حال تغييرها.

وتتعمد سلطات الاحتلال تضييق الخناق على المسجد المبارك في كل فرصة تسمح بذلك لإيصال رسالة مفادها أن هذا المقدس يخضع للسيادة الإسرائيلية وتشمله تعليمات الجبهة الداخلية التابعة للجيش ككافة المناطق التي تخضع لسيادة الاحتلال، وفق خبراء في شؤون القدس.

دعوة الى جمعية عمومية عادية

يدعو مجلس إدارة الرعاية (الصندوق التعاضدي للرعاية الصحية والاجتماعية) الأعضاء الى حضور الجمعية العمومية العادية التي ستنعقد في تمام الساعة الثالثة من بعد ظهر يوم الجمعة الواقع فيه الثلاثون من شهر تشرين الاول 2024 وذلك في مقر الرعاية Centre Triplet بلوك B في الحازمية، مارتقلا، شارع سعيد فريحة، قرب بنك بيبلوس.

جدول أعمال الجلسة:

ـ مشروع موازنة 2025

وفي حال عدم اكتمال النصاب في الموعد المحدد تنعقد الجمعية في تمام الساعة الثالثة من بعد ظهر يوم الجمعة الواقع فيه الخامس عشر من شهر تشرين الثاني 2024 في المكان نفسه وعندها يعتبر النصاب مكتملاً بمن حضر.

رئيسة مجلس الادارة
الأخت نزها الخوري

السودان: معارك بين الجيش والدعم في الجنينة والفاشر

تصاعدت حدة الاشتباكات بين الجيش السوداني وقوات الدعم السريع في العاصمة الخرطوم، وفي مناطق أخرى في البلاد.

وقالت مصادر محلية للجزيرة إن الجيش السوداني قصف بصورة متتالية مواقع قوات الدعم السريع بمنطقة شرق النيل شرقي العاصمة.

كما أفادت المصادر بسماع دوي انفجارات قوية، رافقته أصوات أسلحة متوسطة وخفيفة بالأحياء القريبة من سلاح المدرعات التابع للجيش السوداني، جنوب العاصمة.

■ معارك غرب دارفور ■

وفي دارفور أفيد عن وقوع اشتباكات عنيفة قرب الجنينة عاصمة ولاية غرب دارفور بين القوة المشتركة لحركات الكفاح المسلح المساندة للجيش السوداني وقوات الدعم السريع، وذلك للمرة الأولى منذ سيطرة الأخيرة على المنطقة في تشرين الثاني 2023.

وقال المتحدث الرسمي باسم القوة المشتركة، أحمد حسين مصطفى إن القوة المشتركة قطاع غرب دارفور تمكنت من قطع الطريق أمام رتل تابع لقوات الدعم السريع يتكون من 70 سيارة قتالية، كانت متجهة إلى محلية كلبس قرب مدينة الجنينة.

■ اشتباكات بالفاشر ■

وفي الأثناء، تتواصل الاشتباكات المسلحة في مدينة الفاشر عاصمة ولاية شمال دارفور الجيش والقوة المشتركة والمقاومة الشعبية من جهة، وقوات الدعم السريع من جهة أخرى، في المحورين الجنوبي والشرقي من المدينة.

كما شهدت المدينة نشاطا جويا، إذ قصفت الطائرات الحربية مواقع تمركز قوات الدعم السريع في شرق المدينة صباح اليوم.

وأوضح المتحدث الرسمي باسم القوة المشتركة، أن مجموعة من قوات الدعم السريع تسللت إلى الفاشر بعدد من المركبات القتالية، لكن القوات المسلحة والقوة المشتركة لحركات الكفاح المسلح تمكنت من التصدي لها وألحقت بها خسائر كبيرة، وفق المتحدث.

وأكد أن قوات الدعم السريع التي تقدمت من المحورين الشرقي والجنوبي، تكبدت خسائر فادحة، مما أجبرها على التراجع إلى خارج المدينة.

سريع: نفذنا 3 عمليات عسكرية في البحر الأحمر وبحر العرب والمحيط الهندي

أعلنت القوات المسلحة اليمنية، تنفيذها 3 عمليات عسكرية في البحرين الأحمر والعربي، والمحيط الهندي، وذلك انتصاراً لمظلومية للشعبين الفلسطيني واللبناني ودعماً للمقاومتين الفلسطينية واللبنانية ورداً على العدوان الأميركي البريطاني على اليمن.

وفي التفاصيل، قال العميد يحيى سريع، المتحدث باسم القوات المسلحة اليمنية، إنّ القوات البحرية والقوة الصاروخية وسلاح الجوِّ المسير في القوات المسلحة اليمنية نفّذت 3 عمليات عسكرية، موضحاً أنَّ العملية الأُولى استهدفت سفينة (CORDELIA MOON) النفطيةَ البريطانيةَ في البحر الأحمر، وتم استهدافُها بـ8 صواريخ باليستية ومجنحة وطائرةٍ مسيرةٍ وزورقٍ مسيّر، وقد أدت العمليةُ إلى إصابة السفينة إصابةً بالغة.

وأشار إلى أنّ العملية الثانية استهدفتْ سفينةَ (MARATHOPOLIS) في المحيط الهنديِّ بصاروخٍ مجنح، مضيفاً أنّ العمليةَ الثالثة استهدفت سفينة لانتهاكِها قرار حظرِ الدخول إلى موانئ فلسطينَ المحتلة وذلك أثناء إبحارها في منطقة عمليات القوات المسلحة في البحر العربيِّ إلى الشمالِ الشرقيِّ من أرخبيلِ سقطرى اليمنيِّ، وتم استهدافُها بطائرةٍ مسيرة وأدت إلى إصابة السفينةً بشكلٍ مباشر.

وشدد سريع على أنّ القوات المسلحة اليمنية مستمرةٌ في تنفيذ عملياتها العسكرية وفرض الحصار البحريِّ على العدوِّ الإسرائيلي وإنّ هذه العمليات لن تتوقف إلا بوقف العدوان على غزة ورفع الحصار، وكذلك وقف العدوان على لبنان.

وفي وقت سابق اليوم، أعلنت القُوات المسلحة اليمنية، تنفيذ عمليتين عسكريتين بطائرات مسيرة على «تل أبيب» (يافا المحتلة)، على «إيلات» (أم الرشراش)، مؤكّدةً تحقيق العمليتان أهدافهما بنجاح، باستخدام طائرات مسيّرة نوع «صماد 4».

وكان الإعلام الإسرائيلي قد تحدّث عن نيران من اليمن في اتجاه «غوش دان» (تتكون من تل أبيب والوسطى وجزء صغير من المنطقة الجنوبية)، مشيراً إلى سماع دوي انفجار قوي في «تل أبيب»، ما دفع أكثر من مليون ونصف مليون مستوطن إلى الملاجئ.

وتستمر القوات اليمنية في إسناد المقاومة في قطاع غزّة عبر تنفيذ عملياتها باستخدام الصواريخ والطائرات المسيرة التي تستهدف «إسرائيل»، والسفن الإسرائيلية أو المتهجة إلى موانئ فلسطين المحتلة في البحرين الأحمر والأبيض المتوسط.

Therapist/Nurse Wanted

Specialising in Laser & Slimming Machines

Location: Zalka

Part-Time Position: AM/PM Shifts

Work Schedule: 3 Days a Week

If interested, please send your CV to:

70788799

مادورو: ما يجري حرب لاستعمار الشرق الأوسط

قال الرئيس الفنزويلي نيكولاس مادورو إن ما تفعله «إسرائيل» والقوى الغربية الداعمة لها أسوأ من ألمانيا النازية وجرائم هتلر، مشيراً إلى أنّهم الآن يتجهون نحو لبنان، وقد دمروا ليبيا والعراق بالفعل، مؤكداً أنّ ما يجري هو «حرب ضد الشعوب العربية وحرب لاستعمار الشرق الأوسط بكامله».

وقال إنّ «الأمم المتحدة وافقت على قتل مئات الأشخاص فيما العالم يظل صامتاً»، مؤكداً أن «ما نشهده اليوم هو الإفلات من العقاب الذي حصل مع موسوليني وهتلر».

وتابع قائلاً: «يقومون بتسليح تايوان ضد الصين وتسليم الأسلحة حتى يدمر نتنياهو فلسطين»، مشيراً إلى تدمير الاحتلال الإسرائيلي 80% من مباني قطاع غزة .

الرئيس الفنزويلي وبعدما تساءل عما وراء التهديدات الموجّهة ضد إيران والعراق واليمن والعملية البرية الإسرائيلية في لبنان، شدد على أنّ «ما يجري هو مشروع استعماري للعالم العربي والشرق الأوسط للسيطرة على مصادر الطاقة».

وتابع أن «إسرائيل» ومن يقف وراءها يختبرون الأسلحة لتخويف العالم، مشيراً إلى دعم أقصى اليمين في بلاده للمذابح التي ترتكبها «إسرائيل» بحق الشعب العربي والعالم.

دعوة لحضور جمعية عمومية للشركاء في شركة ليون اندستريز ش.م.م.

يتشرف السيد ويكتور جامجيان بوصفه مديراً **لشركة ليون اندستريز ش.م.م.** المسجلة في السجل التجاري في بيروت تحت الرقم ٢٤٢٦١ ان يدعوكم الى حضور جمعية عمومية عادية للشركاء التي ستنعقد **يوم الجمعة الواقع في الثامن من شهر تشرين الثاني سنة ٢٠٢٤ الساعة العاشرة قبل الظهر** في معمل الشركة الكائن في ذوق مصبح مبنى الشركة بسبب تضرر مركز الشركة الرئيسي في بيروت، وذلك للتداول واتخاذ القرارات بجدول الاعمال التالي:

١- الاطلاع على تقرير مدير الشركة عن اعمالها وحساباتها لسنتين ٢٠٢٢ و٢٠٢٣

٢- الاطلاع على تقارير مفوض المراقبة عن اعمال الشركة وحساباتها للدورات المالية ٢٠٢٢ و٢٠٢٣

٣- المصادقة على حسابات الشركة واعمالها عن السنتين ٢٠٢٢ و٢٠٢٣ واتخاذ القرار المناسب بشأن النتائج المالية لها.

٤- ابراء ذمة المدير عن اعمال الشركة للدورات المالية عن السنتين ٢٠٢٢ و٢٠٢٣.

٥- تعيين مفوض مراقبة للسنة المالية ٢٠٢٤.

٦- امور مختلفة.

ويمكن الاطلاع على هذه الميزانيات، وجردات حسابات الاستثمار العام وحسابات الارباح والخسائر وتقارير مفوض المراقبة وتقرير المدير العام في معمل الشركة.

يرجى حضوركم شخصياً.

المدير العام
ويكتور جامجيان

الضفة الغربية قد تشتعل في لحظة...

سلّط تقرير نشرته صحيفة يديعوت أحرونوت، امس، الضوء على التداعيات المحتملة للتصعيد الإسرائيلي ضد لبنان على الأوضاع الأمنية في الضفة الغربية، التي وصفها بأنها «ساحة يمكن أن تشتعل في لحظة».

وحذّر المحلل السياسي ومراسل المناطق الفلسطينية في الصحيفة أليشع بن كيمون من احتمال انفجار الأوضاع بعد مرور شهر على الهجوم الذي شنه جيش الاحتلال على الضفة الغربية في 28 آب الماضي، والذي أطلق عليه اسم «المخيمات الصيفية»، حيث يتزامن ذلك مع اغتيال الأمين العام لحزب الله حسن نصرالله، واقتراب الذكرى السنوية لهجوم طوفان الأقصى.

■ عوامل تفجير الضفة الغربية ■

ونقل بن كيمون عن القائد العام للجيش آفي بلوت أن العمليات في غزة ولبنان «لها تأثير على الأوضاع في الضفة الغربية»، وأضاف أن «العمليات العسكرية الإسرائيلية لا تزال مستمرة بقوة، وتركّز على منع تطوير العبوات الناسفة، حيث تُصادر المواد ذات الاستخدام المزدوج مثل الأسمدة، ويتم تفجير مختبرات تصنيع المتفجرات»، وأشار إلى أن قوات الاحتلال تمكنت حتى الآن من قتل أكثر من 100 في الاشتباكات والعمليات الجوية ضمن هذه الحملة.

ونقل عنه أيضا أن «هناك دلائل تشير إلى أن العمليات العسكرية الإسرائيلية أدت إلى تغيير في سلوك بعض العناصر المسلحة، حيث بدأ العشرات منهم في مخيمات اللاجئين بتسليم أنفسهم لقوات الأمن الفلسطينية».

كما نقل عنه تخوف الجهات الأمنية الإسرائيلية من أن يؤدي اقتراب الذكرى السنوية لهجمات 7 تشرين الأول إلى احتمال اندلاع مقاومة، خصوصا في شمال الضفة الغربية، فضلا عن أن هذا الشهر من أكثر الأشهر توترا في التقويم اليهودي.

ومن ناحية ثانية، لفت الانتباه إلى تزامن هذه المناسبات مع موسم قطف الزيتون، الذي قد يؤدي إلى زيادة التوترات بين المستوطنين والفلسطينيين، حيث يقوم المستوطنون بالاعتداء على الفلسطينيين الذين يخرجون الى حقولهم لجني محصولهم السنوي.

وقال «ستتم مراقبة المناطق عن كثب، لأن المدنيين الإسرائيليين (المستوطنين) والفلسطينيين قد يواجهون حوادث احتكاك خلال هذه الفترة، وهو ما يستدعي استعدادا من قِبل الإدارة المدنية والقيادة المركزية للجيش».

■ تهدئة السلطة ■

وفيما زعم المحلل الإسرائيلي أن «تعزيز الردع الإسرائيلي في غزة ولبنان يؤثر أيضا على ما يحدث في الضفة سلبيا، فقد حاول المقارنة بين جهود السلطة الفلسطينية لتهدئة الأوضاع، وجهود حركة المقاومة الإسلامية (حماس) لتصعيدها.

وقال «في هذه الأثناء، تحاول السلطة الفلسطينية السيطرة على الأوضاع في الضفة الغربية لتعزيز شرعيتها، خاصة في ظل التحديات الاقتصادية والسياسية التي تواجهها»، وأشار إلى أن «السلطة الفلسطينية تحاول بكل قوتها أن تظهر للعالم أنها تستطيع أن تحكم مدن الضفة الغربية، من أجل خلق شرعية لليوم الذي قد تسيطر فيه على قطاع غزة».

ولكنه في المقابل قال إن قادة هذه السلطة قلقون لأن العقوبات التي فرضها وزير المالية الإسرائيلي بتسلئيل سموتريتش ستؤدي إلى ضغوط اقتصادية إضافية على الفلسطينيين، وستضعف مكانة السلطة الفلسطينية في الضفة الغربية.

ومن ناحية ثانية، تحدث عن موقف حركة حماس التي قال إنها «تحاول استغلال الوضع لتعبئة الشارع الفلسطيني من خلال المسيرات ومحاولات توليد أعمال دعم وتعاطف مع نصر الله»، زاعما أن هذه الجهود لم تنجح بعد.

في نهاية المطاف، يشير بن كيمون إلى أن «الوضع يمكن أن ينفجر في لحظة»، مما يعكس الحاجة الملحة للجيش الإسرائيلي لمراقبة الأحداث عن كثب في الأيام المقبلة، والاستعداد لمواجهة أي تطورات غير متوقعة.

اعلانات رسمية

اعلان قضائي

صادر عن محكمة الدرجة الاولى المدنية في بيروت
الغرفة السابعة العقارية
برئاسة القاضي ناتالي الهبر
وعضوية القاضيين الضيقة ومرعشلي
رقم الاوراق: 2017/520
الجهة المستدعية: مالك رسلان البدوي النجار

الاوراق المطلوب ابلاغها: الاستدعاء المقدم من الجهة المستدعية بتاريخ 2017/10/19 بالرقم 2017/520 والذي تطلب بموجبه: شطب اشارة الدعوى رقم 1973/16 المسجلة على صحيفة العقار رقم /1113/ الرميل العقارية المقدمة من المدعي الحاج رسلان البدوي النجار ونديم النجار بوجه ديب صالح البدوي النجار موضوعها تصديق المقاسمة الرضائية فيما يتعلق بالعقار المذكور والصادرة عن القاضي المنفرد المدني في طرابلس.

فعلى من لديه أي اعتراض او ملاحظات على ذلك التقدم بها الى هذه المحكمة وذلك في مهلة عشرين يوماً من تاريخ النشر الاخير.

بيروت في 15 ايار 2024
رئيس القلم
بشرى البستاني

اعلان من امانة السجل العقاري في كسروان

طلب روجيه طانيوس كيروز سند تمليك بدل عن ضائع للعقار 295 و296 و297 و301 من منطقة يحشوش.

للمعترض مراجعة الامانة خلال 15 يوماً.

امين السجل العقاري في كسروان
سعد حدشيتي

اعلان من امانة السجل العقاري في كسروان

طلبت المحامية ريتا سامي فرحات بوكالتها عن السيد باسكال بطرس الحكيم سند تمليك عن ضائع للعقار 940 قسم 4 من منطقة ساحل علما.

للمعترض مراجعة الامانة خلال 15 يوماً.

امين السجل العقاري في كسروان
سعد حدشيتي

اعلان دعوى وتبليغ فقرة حكمية

الى المدعى عليها حلا حرب البيطار

ان المحكمة الروحية الابتدائية الارثوذكسية في ابرشية جبل لبنان تدعوك لتبلغ موعد الجلسة المقررة يوم الاثنين الواقع في 2024/12/2 في الدعوى المتكونة بينك وبين زوجك المدعي ريتشارد عطية الجبريل التي تحمل اساس 2017/140 بمادة المساكنة والرعاية والمشاهدة واصطحاب الاطفال، كما لتبلغ الحكم المعجل التنفيذ الصادر بتاريخ 2024/7/26 والقاضي باعطاء الحق للمدعي ريتشارد عطية الجبريل بمشاهدة ولديه سيرينا واسكندر في نهاية كل اسبوع، على ان يكون اسبوعا من يوم الجمعة الساعة 4.00 بعد الظهر لغاية 5.00 من بعد ظهر يوم السبت واسبوعا آخر يكون يوم السبت لغاية يوم الاحد بنفس التوقيت على ان يستلم القاصرين ويعيدهما من امام اقامتهما عند والدتهما وذلك بصورة مؤقتة ولحين الفصل باساس النزاع العالق بين المدعيين واتخاذ محل اقامة ضمن نطاق المحكمة والا حوكمت وفق القوانين المرعية الاجراء.

برمانا في 2024/9/30
نائب الرئيس
الاب غسان سلوم

بطلان زواج

اليسار سركيس المكاري ـ بشير مرقص الدويهي

تدعو المحكمة الاستئنائية المارونية السيدة اليسار المكاري الى الحضور لتبلغ نسخة عن الحكم الصادر بتاريخ 2024/6/25 الذي قضى باعلان بطلان الزواج.

زوق مصبح 2024/9/23
رئيس القلم
الخوري رينه جعاره

الى مجهول محل الاقامة

عادل بشير اسماعيل يجب حضورك الى المحكمة الشرعية السنية في برالياس في تمام الساعة التاسعة من صباح يوم الاربعاء الواقع فيه 2024/10/23 وذلك لسماع أقوالك في الدعوى المقامة عليك من المدعية الهام رمضان خضر بمادة تفريق برقم الاساس /1584/ وان لم تحضر في الموعد المحدد أو ترسل وكيلاً عنك او معذرة خطية مقبولة فسيجري بحقك الايجاب القانوني وكتب في 2024/10/1.

رئيس القلم
الشيخ بلال شحادة

ايلودي حجار تشارك في بطولة العالم للتايكواندو

على الرغم من الحرب الدائرة في لبنان والمنطقة،يشارك الاتحاد اللبناني للتايكواندو ،بواسطة اللاعبة ايلودي حجار(وزن تحت الـ 52 كلغ)، في بطولة العالم للناشئين التي تقام في كوريا الجنوبية بين 1 و6 تشرين الأول الجاري.

وحال الوضع الأمني المتدهور دون مشاركة عدد من اللاعبين واللاعبات من وطن الأرز في الاستحقاق العالمي الكبير واقتصرت المشاركة على اللاعبة حجار التي حملت العلم اللبناني خلال حفل الافتتاح.

اللاعبة ايلودي حجار رافعة العلم اللبناني

اعتزال أندريس إنييستا... قرار أخير لأسطورة برشلونة وإسبانيا

قرر أسطورة الكرة الإسبانية أندريس إنييستا الاعتزال بعد مسيرة حافلة بالإنجازات على كافة الأصعدة محلياً وقارياً ودولياً.

ولعب إنييستا على مدار مسيرته الكروية لبرشلونة ثم تحول بعدها بعيداً عن القارة العجوز في تجربتين بالقارة الآسيوية في اليابان ثم الإمارات.

وذكر موقع» ريليفو» الإسباني في تقرير له أن أنييستا اتخذ قراراً بإعلان اعتزاله في 8 تشرين الأول الجاري.

وتقرر أن يعلن أسطورة برشلونة في احتفالية يوم 8 تشرين الأول اعتزاله بشكل نهائي بعد مسيرة عامرة بالنجاحات.

وحقق إنييستا العديد من النجاحات على مدار رحلة 14 سنة قضاها في برشلونة ما بين 2004 و2018.

وتوج إنييستا بـ9 ألقاب للدوري الإسباني و6 لكأس ملك إسبانيا و5 للسوبر المحلي، و4 ألقاب لدوري أبطال أوروبا، والسوبر الأوروبي مرتين وكأس العالم للأندية 3 مرات.

وعلى مستوى المباريات، خاض إنييستا 674 مباراة بقميص برشلونة سجل فيها 57 هدفاً وصنع 135.

أما على المستوى الدولي، كان إنييستا أحد أعضاء الجيل الذهبي الذي توج بكأس العالم 2010 وكأسي أمم أوروبا 2008 و2012.

ويبقى إنييستا صاحب أهم هدف في تاريخ إسبانيا وهو هدف التتويج بكأس العالم ضد هولندا في الوقت الإضافي قبل 3 دقائق من نهايته في نسخة جنوب أفريقيا.

إنييستا

وبشكل إجمالي، سجل إنييستا 14 هدفاً وصنع 30 في 131 مباراة دولية من 2006 إلى 2018.

■ رحلة 6 سنوات في قارة آسيا ■

وبعد رحيله عن برشلونة في 2018، قرر إنييستا اللعب في قارة آسيا على عكس أساطير آخرين فضلوا الدوري الأميركي.

ولعب إنييستا لفريق فيسل كوبي الياباني من 2018 إلى 2023 حيث توج بلقب للدوري وآخر لكأس الإمبراطور ومثله للسوبر الياباني.

وخاض إنييستا 134 مباراة مع فيسل كوبي سجل فيهم 26 هدفاً وصنع 25 آخرين بإجمالي 51 مساهمة تهديفية.

وفي نهاية مسيرته، دافع إنييستا عن ألوان فريق الإمارات الإماراتي، إذ لعب 23 مباراة في موسم 2023–2024 سجل فيها 5 أهداف وصنع هدف يتيم.

غوارديولا: هذه أسباب تراجع مستوى فودين ومانشستر سيتي يحتاجه في كل المباريات

أكد الإسباني بيب غوارديولا، مدرب مانشستر سيتي الإنكليزي أن تراجع أداء نجم الفريق فيل فودين في المباريات الأخيرة لا يمثل هاجسا بالمرة بالنسبة إليه.

وقبل أن يحل المان سيتي ضيفا على سلوفان براتيسلافا السلوفاكي في الجولة الثانية من دوري أبطال أوروبا، قال غوارديولا إن فودين سيستعيد مستواه بشكل تام في المباريات القليلة القادمة.

غوارديولا

وتحدث المدرب الإسباني عن أسباب تراجع مستوى فودين قائلا: «لا تنسوا أنه بعد بطولة أوروبا لم يخض أي تدريب لمدة شهرين، وكان يعاني من بعض المشاكل في العضلات وبعض المشاكل الصحية، كان أفضل لاعب في الدوري الإنكليزي الممتاز الموسم الماضي، لذا فنحن بحاجة إليه».

وأضاف: «هو عنصر مهم جدا بالنسبة لنا، لكن ليس لدي أي شك في أنه سيعود لمستواه المعهود مع حبه لكرة القدم وتدريباته وشغفه».

ولم يتمكن فيل فودين صانع ألعاب مانشستر سيتي حتى الآن من الوصول إلى المستوى الذي قدمه في الموسم الماضي، لكن المدرب بيب غوارديولا يعتقد أن لاعبه سستعيد مستواه قريبا مع حامل لقب الدوري الإنكليزي الموسم الماضي.

وسجل فودن 28 هدفا مع ناديه ومنتخب بلاده في جميع المسابقات واختير أفضل لاعب في الدوري الإنكليزي الممتاز من رابطة اللاعبين المحترفين في موسم 2023 ـ 2024، لكنه بدأ أربع مباريات من أصل خمس من على مقاعد البدلاء وكانت مشاركته الوحيدة منذ البداية أمام واتفورد في كأس رابطة الأندية الإنكليزية المحترفة.

وقال المدرب الإسباني أمام الصحافيين: «ربما تساورني بعض الشكوك بشأن العديد من الأشياء، لكن فيل فودين سيعود، طالما يشعر بأنه في حالة جيدة، فإنه سيعود إلى ذروة توهجه».

وتابع: «شعرت بالفعل بشيء إيجابي عندما شارك أمام نيوكاستل بديلا، لم ألاحظه على سبيل المثال ضد واتفورد».

ونزال فودين بديلا وشارك لمدة 30 دقيقة على ملعب سانت جيمس بارك ضد نيوكاسل يونايتد يوم السبت، ولم يسجل اللاعب الإنكليزي أي هدف حتى الآن هذا الموسم لكن اللعب في براتيسلافا قد يكون اللحظة المناسبة لانطلاقته هذا الموسم.

كلوب ينال وسام الاستحقاق الألماني

تم منح المدرب الألماني يورغن كلوب أمس الثلاثاء وسام الاستحقاق الألماني، وهو أعلى تكريم مدني في البلاد بمناسبة يوم الوحدة الذي سيُحتفل به غداً الخميس.

وتسلم كلوب، الذي سبق له تدريب بوروسيا دورتموند وليفربول وغيرهما، من الرئيس فرانك-فالتر شتاينماير وسام الاستحقاق، وهو وسام يمنح، وفقا لنظامه الأساسي، للأشخاص «الملتزمين بشكل ملحوظ بقيم الديموقراطية».

ووفقا لما ذكرته الرئاسة الاتحادية الألمانية، التي منحت التكريم، فإن من بين إنجازات المدرب قيادته «لفرقه نحو تحقيق العديد من الانتصارات والألقاب».

لكنها أضافت أن «النجاح والشهرة لم يمنعاه أبدا من الاهتمام بكل لاعب على حدة».

وتابعت الرئاسة قائلة: «بالإضافة إلى ذلك، كان يخصص دائما وقتا كبيرا لجماهيره الكبيرة ويهتم بكل المنطقة التي يعيش فيها. ومن ليفربول، ساهم الألماني الأكثر شعبية في المملكة المتحدة بشكل كبير في بناء صورة إيجابية لبلدنا. لطالما كان يورغن كلوب ملتزما اجتماعيا».

كما أشاد البيان بأن المدرب الذي ولد في ماينتس (غرب ألمانيا) «يساعد بهذه الطريقة الشباب المحرومين، ويدافع عن التسامح، ويظهر كيف يمكن تحقيق التماسك والتضامن»، وهي أعمال جعلته «قدوة عظيمة للكثيرين وسفيرا بارزا لكرة القدم يتجاوز عالم الرياضة».

وتم تسليم وسام الاستحقاق الألماني في قصر بلفو ببرلين حيث تم تكريم 27 شخصا آخرين إلى جانب كلوب.

قرار مفاجىء من ريال بشأن مبابي والسبب قد يكون عاطفياً

مبابي

شهدت قائمة ريال مدريد لمواجهة اليوم الأربعاء في الجولة الثانية من مرحلة مجموعات دوري أبطال أوروبا تواجد كيليان مبابي، رغم أنه كان من المتوقع أن يغيب لأسبوعين آخرين بسبب الإصابة.

وأعلن ريال مدريد إصابة اللاعب الفرنسي البالغ 25 عاما، على مستوى عضلة الفخذ، خلال فوز الفريق على ديبورتيفو ألافيس (3-2)، مساء يوم 24 أيلول الفائت، ضمن منافسات الجولة السابعة من مسابقة الدوري الإسباني لكرة القدم.

وبحسب شبكة «ريليفو» الإسبانية، فإن سفر مبابي مع بعثة ريال مدريد إلى فرنسا، أمر مثير للدهشة، ومشاركته أمام ليل لا تزال محل شك، ليكون بذلك قد غاب لمدة 6 أيام فقط عن الملاعب، على الرغم من تأكيدات ابتعاده لثلاثة أسابيع.

وأضافت الشبكة أن اللاعب سيخضع لاختبار طبي، وسيتم تحديد موقفه من المشاركة، صباح يوم المباراة.

وكشف «راديو مونت كارلو» الفرنسي عن أن مبابي لن يلعب مواجهة ليل بشكل كامل، وقد لا يخوض أي دقيقة في المباراة أيضا، إذا أظهرت الاختبارات التي سيخضع لها اليوم، بأنه غير جاهز بشكل كامل، وهنا... سيكون استدعائه مجرد أمر عاطفي فقط.

وأشار إلى أن الفريق بنادي ليل، يضم في صفوفه اللاعب الشاب إيثان مبابي، شقيق كيليان، حيث أعرب مهاجم ريال مدريد منذ القرعة، عن تطلعه للعب أمام أخيه، لأنه سيكون بمثابة الأمر العاطفي بالنسبة له.

ويبلغ إيثان ن العمر 17 عاما فقط، ويجيد في مركز خط الوسط، حيث تدرج في مختلف الفئات السنية لنادي باريس سان جيرمان الفرنسي، قبل الانتقال إلى ليل، في صيف العام الحالي، وبعقد لمدة 3 سنوات.

يذكر أن مبابي انضم لصفوف ريال مدريد، مطلع الموسم الجاري، قادما من باريس سان جيرمان في صفقة انتقال حر.

صلاح «يخادع» ليفربول... والنادي لا يشعر بـ«القلق»

صلاح

كشف موقع «تيم توك» أن محمد صلاح «يخادع» ناديه ليفربول الإنكليزي من خلال الدخول في مفاوضات على تمديد عقده الحالي مع النادي رغم أنه ينوي الخروج مجاناً نهاية الموسم، بينما يبدو النادي الإنكليزي «واثقاً» من بقاء لاعبه المصري في صفوفه الفترة المقبلة.

وقال صلاح عقب الفوز على مانشستر يونايتد مطلع الشهر الحالي: أنا في عامي الأخير ولم يتحدث معي النادي بشأن التجديد، ولهذا سألعب موسمي الأخير مع الفريق وسنرى بعدها.

وزاد موقع «تيم توك» أن صلاح بدأ بالتفاوض بشكل مبدئي مع ناديه على تمديد العقد، لكن الأخير يعرف تماماً أن قائد منتخب مصر سيغادر الفريق لينتقل إلى فريق آخر مجاناً الصيف المقبل.

ورغم ذلك يرى مسؤولون داخل النادي الشمالي أن فرصة بقاء صلاح مع الفريق لما بعد الموسم الحالي كبيرة، إذ نقل موقع «فوتبول إنسايدر» أن المسؤولين داخل النادي «واثقون» من إمكانية استمرار صلاح، وأن كل ما يحدث لا يشعرهم بالقلق.

ويواجه ليفربول أزمة في تجديد عقود 3 من أبرز نجومه الحاليين وهم القائد فيرجيل فان دايك والظهير الأيمن ترنت ألكسندر أرنولد، بالإضافة إلى محمد صلاح.

هازارد: صلاح أفضل مني

على صعيد آخر، أبدى إيدين هازارد نجم تشيلسي وريال مدريد المعتزل، رأيه في مقارنته بصلاح.

وتزامل هازارد وصلاح لفترة قصيرة في تشيلسي، قبل أن يرحل النجم المصري إلى فيورنتينا ثم روما، ومن ثم يعود إلى البريميرليغ من بوابة ليفربول.

وسئل هازارد عن الأفضل بينه وبين صلاح، فقال في تصريحات نقلتها شبكة «ليفربول إيكو»: «صلاح الأفضل، يعتقد معظمنا أنه عندما يصل اللاعب إلى سن 35، فإن مسيرته في كرة القدم قد انتهت، وبالنظر إلى الطريقة التي يعتني بها هذا الشاب بنفسه، أعتقد أنه يفكر في اللعب حتى سن الأربعين».

وأضاف: «لا أعتقد أن هناك فرصة لتواجده في الدوري السعودي الموسم المقبل، إنه لاعب جيد للغاية ويلعب في أفضل دوري، مع أحد أكبر الأندية في العالم».

وتابع: «لقصد أصبح إلى جانب كيني دالجليش وستيفن جيرارد، ضمن أساطير ليفربول».

وأكمل: «ربما هو أفضل لاعب رأيناه في مركز الجناح في الدوري الإنكليزي الممتاز، حتى لو لم ينل الميداليات التي حصل عليها البعض، بالطبع عليك أن تقاتل من أجل الاحتفاظ به».

وأتم: «سأكون مندهشًا للغاية إذا لم يلعب صلاح مع ليفربول في الموسم المقبل، لأنني أعتقد أنه سيرغب في تحطيم كل الأرقام القياسية في تاريخ النادي».

وينتهي عقد صلاح مع ليفربول، بختام الموسم الجاري، ولم يتم التوصل لاتفاق بشأن التجديد حتى الآن.

ماتيوس عن طريقة كومباني مع البايرن: لم أر أسلوب لعب كهذا من قبل

أشاد أسطورة كرة القدم الألمانية لوثار ماتيوس بفينسنت كومباني، مدرب بايرن ميونيخ، وقارنه ببعض من أعظم مدربي النادي، رغم أن المدرب البلجيكي تولى تدريب الفريق قبل أشهر قليلة.

وكتب ماتيوس، نجم بايرن السابق، في مقاله لشبكة «سكاي»: «كومباني لديه نفس أسلوب بعض المدربين الذين سبقوه في تدريب بايرن، والذين صنعوا مع الفريق التاريخ قبل 20، 30 أو 40 عامًا».

ماتيوس

وأضاف «لعبت تحت قيادة أودو لاتيك، وأوتمار هيتسفيلد، ويوب هاينكس، وأعلم كيف تعامل هؤلاء المدربون مع اللاعبين. أحيانا بشكل صارم، لكن دائما كان تعاملهم بإنسانية. أعتقد أن هذا الصدق يلقى استحسانًا كبيرًا من جانب الفريق».

ويتصدر البايرن الذي فشل في التتويج بلقب الدوري في الموسم الماضي بعد أن توج به 11 مرة متتالية، جدول ترتيب الموسم الحالي بعد مرور 5 جولات.

وحتى الآن حقق الفريق الفوز بـ4 مباريات متتالية، وتعادل في مباراة واحدة (1-1) أمام باير ليفركوزن، حامل اللقب في الجولة الماضية.

كما بدأ بايرن ميونيخ، حملته في دوري أبطال أوروبا بالفوز (9-2) على دينامو زغرب، ويحل ضيفا على أستون فيلا، اليوم الأربعاء.

وقال ماتيوس «كومباني يصدر تصريحات واضحة. في بعض الأحيان يعطي لاعبيه يومًا إضافيًا للراحة، لكنه يتحداهم أيضًا، وبالتأكيد سيستخدم لهجة أكثر صرامة في بعض الأحيان».

وترك توماس توخيل، تدريب بايرن ميونيخ، بنهاية الموسم الماضي، بعد أن قدم بعض العروض المتواضعة، وبسبب نقص الدعم الملحوظ في غرفة خلع الملابس.

وأشار ماتيوس، إلى أنه يبقى أن نرى ما إذا كان بايرن سيصبح ناجحًا يومًا ما تحت قيادة كومباني، 38 عامًا، مثلما كان مع بيب غوارديولا، المدرب الحالي لمانشستر سيتي.

وأضاف ماتيوس: «لكنني أفضل طريقة لعب الفريق تحت قيادة فينسنت كومباني. لم أر أسلوب لعب كهذا من قبل، أو نادرًا ما رأيته».

هاري كين للبيع في ألمانيا بـ «10 استرليني»!

أثيرت حالة جدل واسعة بين جماهير كرة القدم بشكل عام بسبب النجم الإنكليزي هاري كين مهاجم فريق بايرن ميونيخ.

كين يعد من أبرز لاعبي بايرن ميونيخ منذ انتقاله إلى الفريق في صيف 2023 من توتنهام مقابل 100 مليون يورو، وذلك بسبب كثرة أهدافه.

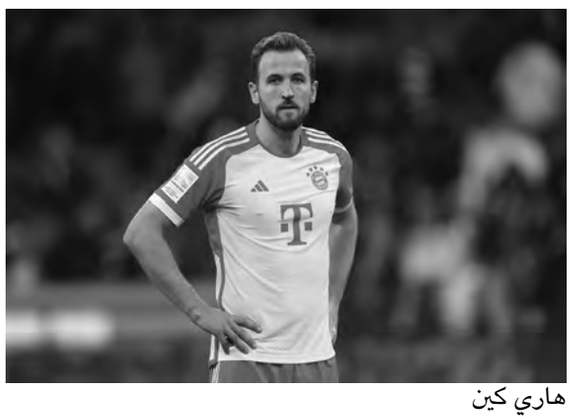
هاري كين

ورغم فشله في التتويج مع الفريق بأي لقب حتى الآن، لكن كين يتمتع بشعبية بين جماهير البايرن، ما جعل إدارة النادي تستغله تسويقياً وتجارياً.

وذكرت صحيفة «صن» البريطانية في تقرير لها أن هاري كين تم وضعه على واجهة مرتبة هوائية قيمتها 10 جنيهات استرلينية، ما يعادل 12.99 يورو فقط.

المرتبة الهوائية أصبحت الآن متاحة على أحد المتاجر الإلكترونية في ألمانيا يدعى متجر «ليدل».

وباع متجر «ليدل» إلى جانب مرتبة هاري كين، مرتبة أخرى لنجم الوسط الصاعد في أليانز أرينا، جمال موسيالا.

ورغم رحيله إلى مانشستر يونايتد من بايرن ميونيخ، فإن الهولندي ماتياس دي ليخت لا يزال له مرتبة تباع في المتجر.

ويبيع المتجر الألماني كذلك مسبحاً للأطفال على شكل ملعب «أليانز أرينا» معقل الفريق البافاري، ومنزلق مائي على شكل شعار بايرن.

وأدت هذه المنتجات الاستثنائية وخاصة مرتبة هاري كين الهوائية إلى تعليقات ساخرة من الجماهير، حيث قال أحد المشجعين عبر موقع التواصل الاجتماعي «إكس»: «ليدل مجنونة»، فيما علق آخر: «نفس عدد كؤوس هاري كين، 0.000013 % من رسوم التوصيل».

وسجل هاري كين حتى الآن 5 أهداف في الدوري الألماني ليحتل وصافة ترتيب هدافي المسابقة بفارق هدف خلف المصري عمر مرموش لاعب آينتراخت فرانكفورت.

يشار إلى أن كين تعرض لإصابة في الكاحل خلال تعادل بايرن ميونيخ 1-1 مع باير ليفركوزن في الدوري الألماني، ومن غير الواضح موقفه من المشاركة أمام أستون فيلا يوم الأربعاء في دوري أبطال أوروبا.

وانفرد هاري كين برصيد 4 أهداف بتصدر ترتيب هدافي دوري أبطال أوروبا بعد نهاية أولى جولات مرحلة الدوري.

تشيزني يجتاز الكشف الطبي في برشلونة

اجتاز البولندي فويتشيك تشيزني حارس يوفنتوس السابق، الكشف الطبي لبرشلونة، تمهيدا لانتقاله إلى الفريق الكاتالوني خلال الساعات المقبلة.

وكتب فابريزيو رومانو، خبير الميركاتو، على حسابه بشبكة «إكس»، أن فويتشيك تشيزني اجتاز الكشف الطبي في برشلونة.

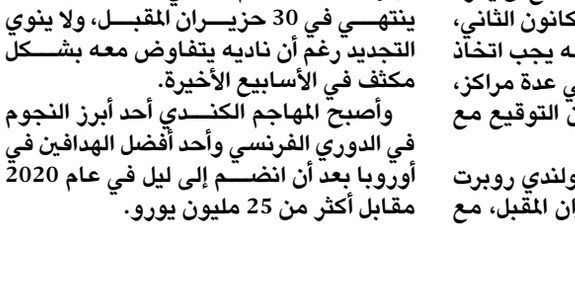
تشيزني

وأضاف: «تم الانتهاء من الاتفاق على عقود انتقاله إلى برشلونة حتى حزيران 2025، وكل شيء جاهز كي يكون حارس المرمى الجديد للبارسا».

وسيسجل برشلونة الحارس تشيزني بدلا من مارك أندريه تير شتيغن، الذي تعرض لإصابة في وتر الركبة اليمنى خلال مباراة فياريال الأسبوع الماضي، وسيغيب حتى نهاية الموسم الجاري بحسب العديد من التقارير الصحافية.

مهاجم جديد

الى ذلك، وجه نادي برشلونة أنظاره إلى أحد اللاعبين البارزين في صفوف ليل تحسبا لضمه في الصيف المقبل.

ووفقا لصحيفة «سبورت» الإسبانية، يمكن أن تحدث الكثير من الأمور في برشلونة قبل الصيف المقبل، والتحدي الأكبر للنادي هو العودة إلى قاعدة 1-1 أمام قانون اللعب المالي النظيف للتعامل مع الميركاتو بمرونة أكبر.

وأشارت إلى أنه من المتوقع أن يعود برشلونة إلى قاعدة 1-1 في كانون الثاني، لذا تدرك الإدارة الرياضية أنه يجب اتخاذ خطوات قوية لتدعيم الفريق في عدة مراكز، وأحد أكبر القرارات سيكون التوقيع مع مهاجم جديد.

وأوضحت أن عقد المهاجم البولندي روبرت ليفاندوفسكي ينتهي في حزيران المقبل، مع وجود خيار تمديد لعام إضافي.

ورغم أن ليفاندوفسكي يؤدي بشكل جيد في بداية هذا الموسم، وأيضا لديه رغبة في البقاء مع النادي الكتالوني، لكن برشلونة من الناحية الاستراتيجية يحتاج إلى تعزيز المركز سواء استمر ليفا أو قرر الرحيل.

وذكرت أن برشلونة لا ينوي الرهان على المهاجم المعار فيتور روكي، لذلك سيخرج النادي إلى الميركاتو للبحث عن لاعب يمكنه تقديم أرقام قوية في الهجوم.

وكشفت أن برشلونة معجب بالمهاجم فيكتور جيوكيريس من سبورتينج لشبونة، لكن من المتوقع أن ترتفع قيمة اللاعب المجري في الصيف المقبل إلى مستويات قياسية وسعره قد يكون باهظا للغاية.

ولذلك يضع برشلونة نصب عينيه استكشاف السوق للعثور على صفقة مربحة.

وهنا يظهر اسم جوناثان ديفيد مهاجم ليل، الذي لفت انتباه الإدارة التقنية في البارسا منذ العام الماضي، لا سيما أن عقده ينتهي في 30 حزيران المقبل، ولا ينوي التجديد رغم أن ناديه يتفاوض معه بشكل مكثف في الأسابيع الأخيرة.

وأصبح المهاجم الكندي أحد أبرز النجوم في الدوري الفرنسي وأحد أفضل الهدافين في أوروبا بعد أن انضم إلى ليل في عام 2020 مقابل أكثر من 25 مليون يورو.

200 صاروخٍ في نصف ساعة... إيران تضرب «إسرائيل» وتحذرها من الردّ

(تتمة ص1)

نتنياهو في جر طهران الى المعركة المباشرة، وبالتالي ادخال واشنطن الحرب، مع الاعلان عن اجتماع طارئ لمجلس امنها القومي برئاسة الرئيس بايدن.

ففيما اصداء الغارات المستمرة من الضاحية الجنوبية الى الجنوب مرورا بالبقاع، ما زالت تتردد نسبة لقوتها والدمار الهائل الذي تخلفه، يستعد الجيش الاسرائيلي للتوغل البري في جنوب لبنان بعد ان نال الضوء الاخضر السياسي الاسرائيلي والاميركي لتنفيذ عمليته، دون تسجيل اي خرق للحدود او احتكاك مع عناصر حزب الله حتى الساعة.

■ حزب الله ■

في المقابل، اعلن حزب الله «اننا أطلقنا بنداء لبيك يا نصر الله صليات صاروخية من نوع «فادي 4» على قاعدة غليلوت التابعة لوحدة الاستخبارات العسكرية 8200 ومقر الموساد التي تقع في ضواحي تل أبيب». واعلن انه استهدف تجمعاً للجنود الاسرائيليين قرب مستعمرة روش بينا. و»اننا استهدفنا تجمعاً للقوات الاسرائيلية في ثكنة دوفيف بصاروخ فلق 2ـ وتجمعا لجنود العدو بين موقعي الرمثا والسماقة في تلال كفرشوبا بـ32 صاروخ كاتيوشا». واستهدف «تجمعاً لقوات العدو في موقع المطلة بقذائف المدفعية وأصابه إصابة مباشرة». واستهدف «الحزب» المطلّة ومستعمرة كفار جلعادي.

■ المجاهدون ■

وكان وجّه مجاهدو المقاومة الإسلامية في لبنان، رسالةً إلى الأمين لعام لحزب الله، الشهيد السيد حسن نصرالله، من «مرابض مدافعهم ومن صليات صواريخهم، ومن قبضاتهم، التي كانت وستبقى قابضةً على الزناد».

وخاطب المجاهدون الشهيد السيد حسن نصرالله، معربين عن «شكرهم لله الذي منّ عليهم بنعمة الجهاد في سبيله بين يدي الشهيد، وأكرمهم بمعرفته والعيش في زمانه، وشرّفهم بالسير خلفه (...) ليقاتلوا أعداء الله والإنسانية دفاعاً عن المظلومين والمستضعفين، ويحرروا الأرض ويحموا شعبهم».

وأكد المجاهدون في رسالتهم أنّ الشهيد السيد حسن نصرالله «أدى الأمانة ووفى العهد الذي قطعه وقطعوه هم معه، وصبر محتسباً»، مضيفين أنّه «مضى بهم من نصر إلى نصر، حتى فاضت روحه الشريفة»، ليلتحق بقافلة طويلة من أحبابه الشهداء والمجاهدين والقادة.

كما أقسم المجاهدون، «من على حدود فلسطين التي مضى (السيد) شهيداً على طريقها، ومن مواقع المقاومة الإسلامية على امتداد الوطن، بأنّهم والله على عهدهم ماضون، وعلى وعدهم مستمرون، حتى يحققوا آماله وأهدافه، مهما بلغت التضحيات».

■ ابعد من الليطاني ■

مصادر مطلعة على الوضعين العسكري والامني تؤكد ان الامور متجهة نحو تصعيد كبير، بحسب ما توحي به التطورات، كما عسكريا على الحدود كذلك في السياسة داخليا، في ظل الاصوات التي بدأت تتصاعد من هنا وهناك، مشيرة الى ان حجم الحشود التي نشرتها اسرائيل مباشرة على الحدود، والتي تخطى عددها الستين الف جندي، توحي بان ما يحضر له اكبر من عملية برية محدودة، زاد من الشكوك حولها ، طلب الناطق باسم الجيش الاسرائيلي إخلاء قراهم ومنازلهم إلى شمالي الأولي، ما يدلّ الى أنها في صدد القيام بعملية كبيرة جداً، لا أحد يعلم إلى أين ستؤدي.

■ التحرك الفرنسي ■

بين هذه المتناقضات كلها، وفيما ابلغ مسؤولون أميركيون قيادات دولية تواصلت مع واشنطن، أن «البيت الأبيض والبنتاغون أدركا أن تأثيرهما في عملية صنع القرار الإسرائيلي بشأن الحرب في لبنان محدود»، سجل التحرك الديبلوماسي الفرنسي اليتيم تجاه بيروت، في محاولة للملمة الوضع ووقف دوامة العنف، في وقت ركزت جهود الدول الاخرى على تامين متطلبات عمليات اجلاء من تبقى من مواطنيها في لبنان، بناء على معطيات التقارير الاستخباراتية الواردة عن اتجاه نحو تصعيد كبير، سيستمر لاسابيع، قد يترافق مع حصار بحري وجوي، وحزام نار ارضي.

اوساط سياسية واكبت محادثات الوزير الفرنسي في بيروت، كشفت عن مضمون لقاءاته بالقيادات السياسية اللبنانية، حيث حاول طرح خارطة طريق، اكد انها تحظى بدعم من الخماسي الباريسي، ترتكز على ثلاث نقاط رئيسية:

-وقف فوري لاطلاق النار على الجبهة الجنوبية، والمباشرة بنشر الجيش اللبناني وتطبيق القرار 1701، من ضمن الامكانات المتوافرة، على ان يصار الى تامين الدعم اللازم للجيش اللبناني على مراحل للقيام بكامل مهامه، على ان تؤمن له قوات الطوارئ الدولية المنتشرة في الجنوب الدعم اللازم له.

-انتخاب رئيس للجمهورية «انقاذي، سيادي، توافقي» كما ورد حرفيا على لسان الوزير خلال محادثاته، وهي مواصفات سبق وتم ذكرها في البيان الصادر عن الخماسية عقب اجتماعها في عوكر، وسط حديث عن لائحة دولية تضم اسماء اربعة مرشحين جديين، يترك للبنانيين الاتفاق على اسم منهم.

وقد رات الاوساط في اعلان الرئيس ميقاتي عن تاكيد رئيس المجلس الدعوة الى جلسة انتخاب ، فور وقف اطلاق النار، من دون ذكر طاولة الحوار، وفي الاشارة الى مرشح لا يشكل تحديا لاحد، تراجعا واضحا في النبرة وتخفيضا للسقوف العالية التي كان يضعها رئاسيا، وهو ما دفع «بهجمة» نيابية تجاه مقر الرئاسة الثالثة، للوقوف على صحة المتداول.

-تعهد فرنسي بالعمل على تامين الدعم الكامل للبنان، من خلال مؤتمر اصدقاء لبنان، والعمل على اقناع الدول الخليجية، وفي مقدمتها المملكة العربية السعودية بالانخراط في عملية اعادة الاعمار، لتمكين النازحين من العودة السريعة الى منازلهم، وتامين الدعم اللازم للاقتصاد اللبناني، لضمان ثبات سعر صرف الدولار.

قصف المقاومة على «تل ابيب»

غير ان الاوساط، نقلت اجواء عن عدم الارتياح في باريس، التي خرجت بقناعة ان طرفي الصراع، واصحاب القرار، ما عادوا يريدون القرار 1701، فتل ابيب راغبة في استثمار ما حققته «من انجازات»، وتسييله في قرار دولي او اتفاق برعاية دولية، فيما حارة حريك، المصرة على عدم الفصل بين لبنان وغزة، تسعى حاليا الى اعادة تفعيل قواعد الردع التي كانت قائمة سابقا، وتظهيرها في اتفاق دولي واضح.

■ عين التينة ■

في المواكبة السياسية، سجلت حركة سياسية لافتة نحو عين التينة، التي استقبلت «كتلة تجدّد»، المحسوبة على المعارضة، والتي تضم احد ابرز الاسماء المرشحة للرئاسة، فيما استقبل الرئيس بري رئيس التيار الوطني الحر النائب جبران باسيل، الذي أوضح أن «عدم انتخاب رئيس للجمهورية اليوم هو خدمة لإسرائيل».

■ اخطر المحطات ■

وبينما يعقد مجلس الوزراء جلسة اليوم عند الساعة 11، جدد رئيس حكومة تصريف الاعمال نجيب ميقاتي «التأكيد أن لبنان يواجه واحدة من أخطر المحطات في تاريخه، حيث نزح حوالى مليون شخص من شعبنا بسبب الحرب المدمرة التي تشنها اسرائيل على لبنان». وشدد على «ان نعمل بشكل دؤوب بالتعاون مع المؤسسات التابعة للامم المتحدة والدول المانحة على تأمين الاحتياجات الأساسية للبنانيين النازحين، كما فعلنا خلال كل المراحل العصيبة التي مر بها لبنان». وكان رئيس الحكومة عقد اجتماعا في السراي مع المنظمات التابعة للأمم المتحدة وسفراء الدول المانحة في اطار خطة الاستجابة الحكومية لأزمة النزوح الناتجة من العدوان الاسرائيلي على لبنان.

ووفقا للارقام المقدمة، فان لبنان بحاجة الى اكثر من نصف مليار لبنان للتجاوب مع متطلبات الازمة الراهنة التي خلفتها الحرب الاسرائيلية، لا تملك منها الدولة اللبنانية حتى الساعة اكثر من 150 مليون دولار، وسط احجام الدول، وبخاصة الخليجية، على تقديم المساعدة رغم كل الاتصالات والضغوط الممارسة عليه، حيث كشفت مصادر دبلوماسية وجود صعوبة في تامين المبلغ المطلوب، في ظل المساعدات التي تقدم لغزة واوكرانيا، والتي استنزفت الكثير من الاحتياطات، فضلا عن وجود قرار اميركي واضح بعدم تسهيل تلك العملية.

■ سعر الدولار ■

ومع ارتفاع سعر الذهب مساء بشكل كبير بلغ الـ30 دولارا للاونصة الواحدة، استقر امس سعر صرف الدولار بعد القفزة التي سجلها وتخطت عتبة الـ 600 ليرة لبنانية، فيما سجلت الاسواق عملية بيع للدولار، واعتماد بعض مكاتب تحويل الاموال على دفع الحوالات الداخلية المحولة بالليرة اللبنانية بالدولار، بسبب غياب السيولة اللبنانية.

«اسرائيل» تحت النار الايرانية والملايين في الملاجئ
عملية استشهادية مزدوجة في تل أبيب ويافا

في اليوم الـ361 للحرب على غزة، أعلن الجيش الإسرائيلي إطلاق إيران عشرات الصواريخ على «إسرائيل»، حيث دوت صفارات الإنذار في جميع أنحاء البلاد ودفعت الملايين الى الملاجئ، وذلك بعد فترة وجيزة من تحذير أميركي لتل أبيب باستعداد إيران شن هجوم صاروخي عليها.

كما نفذ فلسطينيون عملية مسلحة وسط مدينة تل أبيب ويافا مما أدى الى سقوط عدد من القتلى والجرحى الإسرائيليين، وفقا للإعلام الإسرائيلي.

فقد أعلن حرس الثورة الإسلامية في إيران استهداف قلب الأراضي الفلسطينية المحتلة، بعشرات الصواريخ، رداً على اغتيال الشهداء، الأمين العام لحزب الله، السيد حسن نصرالله، ومسؤول ملف لبنان في فيلق القدس في حرس الثورة، اللواء عباس نيلفوروشان، ورئيس المكتب السياسي لحركة حماس، إسماعيل هنية.

وأكد الحرس أنّ العملية تمت بعد فترة من ضبط النفس الذي مارسته إيران أمام انتهاك الاحتلال سيادتها عبر اغتياله الشهيد هنية، ووفقاً لحق إيران في الدفاع عن نفسها.

كما أنّها جاءت بعد تصعيد الجرائم الإسرائيلية، بدعم أميركي، في قتل الشعبين الفلسطيني واللبناني، كما أضاف البيان، الذي شدّد على أنّ العملية حظيت بتأييد من المجلس الأعلى للأمن القومي الإيراني ودعم من الجيش الإيراني.

وتوعّد حرس الثورة الاحتلال الإسرائيلي بأنّه سيواجه هجمات عنيفة، إذا رد على العملية الإيرانية.

من جهته، أكد «الجيش» الإسرائيلي شنّ إيران هجوماً ضدّ «إسرائيل»، بحيث دوّت صفارات الإنذار في كل أنحائها، ودفعت الملايين من المستوطنين إلى الملاجئ، بحسب ما أوردته وزارة خارجية الاحتلال.

وخلال ساعة واحدة فقط، بلغ عدد صفارات الإنذار التي دوّت 1864، على الأقل، في جميع أنحاء «إسرائيل»، نتيجة الصواريخ الإيرانية التي توجّه معظمها نحو قواعد عسكرية، بحسب ما أورده إعلام إسرائيلي. ودوّت صفارات الإنذار في «غوش دان» والقدس المحتلة و «هشفيلا» و «الشارون» ومناطق جنوبي فلسطين المحتلة.

وفي جنوبي فلسطين المحتلة، اشتعلت النيران في منصة الغاز قبالة شاطئ عسقلان بعد استهدافها، وفقاً لما أكدته وسائل إعلام إسرائيلية، ووثّقته مشاهد تم تداولها في منصات التواصل الاجتماعي.

وأكد إعلام إسرائيلي أنّ صواريخ بالستية أُطلقت في اتجاه فلسطين المحتلة، وأنّها «ستصل في غضون دقائق» فقط، وسط تحذيرات من أنّ «إسرائيل» ستتعرّض لصليات ثقيلة.

وأشارت القناة الـ«12» إلى أنّ «إسرائيل ترزح تحت هجوم صواريخ من إيران»، واصفةً القصف الإيراني بأنّه «إعلان حرب، ولا وصف آخر».

الصواريخ الايرانية

في غضون ذلك، ورد تقرير أولي يفيد بسقوط صاروخ في «تل أبيب»، على نحو أدى إلى إصابة مبنى في شماليها. وذكرت وسائل إعلام إسرائيلية أنّ صواريخ سقطت في القدس المحتلة وجنوبي فلسطين أيضاً.

بالتزامن مع ذلك، توقف إقلاع الطائرات من مطار «بن غوريون»، بينما أُغلق المجال الجوي فوق الأراضي الفلسطينية المحتلة، وجرى تحويل «الطائرات المدنية» إلى مطارات بديلة.

من قطاع غزة، أكدت المعلومات مشاهدة النيران تشتعل قبالة ساحل غزة، بعد استهداف الصواريخ الإيرانية هدفاً هناك، مشيراً إلى رؤية دفعات من الصواريخ في اتجاه الأراضي المحتلة في سماء القطاع.

في غضون ذلك، أفادت وسائل إعلام إسرائيلية، بسقوط عدد القتلى والجرحى من جرّاء عملية إطلاق نار في مدينة «تل أبيب» (مدينة يافا) في الأراضي الفلسطينية المحتلة، مشيرةً إلى أنّ إطلاق النار لا يزال مستمراً.

وتحدثت وسائل إعلامية عن ارتفاع عدد القتلى المستوطنين إلى 8 وجرح 25 آخرين، بينهم إصابات حرجة ومتوسطة، في حصيلة غير نهائية لعملية نفذها مسلحان إثنان، استُشهدا بعد تنفيذ العملية بنيران إسرائيلية، وفق شرطة الاحتلال.

وأعلن الاحتلال أنّ منفذَي عملية إطلاق النار في «تل أبيب» من سكان الضفة الغربية.

وتضاربت المعلومات بشأن منفذي العملية، بحيث أشار الاعلام الإسرائيلي إلى أنّ شابين فتحا النار في «تل أبيب»، الأمر الذي أدّى إلى سقوط عدد من القتلى والجرحى، بينهم مصابون بجروح بالغة.

وتحدث الاعلام الإسرائيلي عن عملية خطرة نُفذت في مناطق متعددة في «تل أبيب»، في عملية نفذها شابان برشاشين في محطة للقطارات.

وتحدثت صحيفة «يديعوت أحرونوت» الإسرائيلية والإسعاف الإسرائيلي عن سقوط ثلاثة قتلى و7 جرحى وقت وقوع الحادث.

وكانت القناة الـ«12» الإسرائيلية قالت أول العملية إنّ منفّذ العملية فتح النار على إسرائيليين كانوا ينتظرون الحافلات في «تل أبيب».

بدورها، ذكرت هيئة البث الإسرائيلية، نقلاً عن مصدر في شرطة الاحتلال الإسرائيلي، أنّ التقديرات تفيد بأنّ عملية إطلاق النار هجوم فلسطيني.

وفي الوقت نفسه، وبينما لا تزال عملية تعّقب مطلقي النار في «تل أبيب»، أعلن المتحدث باسم «جيش» الاحتلال الإسرائيلي إطلاق صواريخ من أراضي الجمهورية الإسلامية الإيرانية على الأراضي الفلسطينية المحتلة.

استهداف معسكر «فيكتوريا» في بغداد

في ظل الدعم الأميركي اللامحدود للعدوان الإسرائيلي على غزة ولبنان واليمن وسوريا... استهدف قصف معسكر «فيكتوريا» العسكري الأميركي في محيط مطار بغداد.

فقد أفادت معلومات عن استهداف معسكر «فيكتوريا» العسكري الأميركي في محيط مطار بغداد، مشيرة إلى أنّه حتى اللحظة لم تتبن أي جهة العملية.

وأشارت إلى أن 4 انفجارات سمعت بشكل متتابع في محيط المعسكر، لافتاً إلى دوي صفارات الإنذار في المعسكر.

ويأتي هذا الاستهداف، فيما تواصل الإدارة الأميركية دعمها العسكري والسياسي للاحتلال في عدوانه على غزة ولبنان واليمن وسوريا.

وكانت المقاومة الإسلامية في العراق أعلنت عن تنفيذها عدّة عمليات ضد الاحتلال الإسرائيلي.

وأفادت المقاومة باستهدافها هدفاً حيوياً بواسطة صواريخ «الأرقب»، إضافةً إلى مهاجمة أهداف حيوية في كلٍ من حيفا، وميناء حيفا، ووسط الأراضي الفلسطينية المحتلة، بالطيران المسيّر. وأكدت المقاومة الإسلامية، «استمرار العمليات في دكّ معاقل الأعداء بوتيرة متصاعدة».

ويستضيف العراق 2500 جندي أميركي ولديه أيضا فصائل مسلحة مدعومة من إيران.

وشنت جماعات مسلحة عراقية متحالفة مع إيران هجمات متكررة على القوات الأميركية في الشرق الأوسط منذ بدء العدوان الإسرائيلي على غزة قبل نحو عام.

سوريا: عدوان إسرائيلي على دمشق

تصدت الدفاعات الجوية السورية لعدوان إسرائيلي على دمشق، فيما تم تسجيل استشهاد 3 أشخاص وإصابة 9 أشخاص من جراء العدوان.

فقد أفاد مصدر عسكري سوري بشنّ الاحتلال الإسرائيلي عدواناً جوياً عبر الطيران الحربي والمسيّر من اتجاه الجولان السوري المحتل، مستهدفاً عدداً من النقاط في مدينة دمشق.

وأشار المصدر إلى أنّه عند الساعة 05: 2 شن العدو الإسرائيلي عدواناً جوياً بالطيران الحربي والمسير، وتصدت وسائط دفاعنا الجوي لصواريخ العدوان وأسقطت معظمها".

وأكد أنّ العدوان أدى إلى استشهاد 3 أشخاص مدنيين، وإصابة 9 آخرين بجروح، إلى جانب وقوع أضرار كبيرة بالممتلكات الخاصة.

وأفادت الهيئة العامة للإذاعة والتلفزيون في سوريا أنّ من بين الشهداء الإعلامية صفاء أحمد.

كذلك، أظهرت مشاهد اندلاع حريق في سيارة استهدفها العدوان الذي شنّه الاحتلال على المزة.

وأفاد إعلام سوري بأنّ عناصر الإطفاء تتعامل مع الحريق.

تسلية

اعداد : زينة حمزة

الكلمة الضائعة في الكلمات المتقاطعة

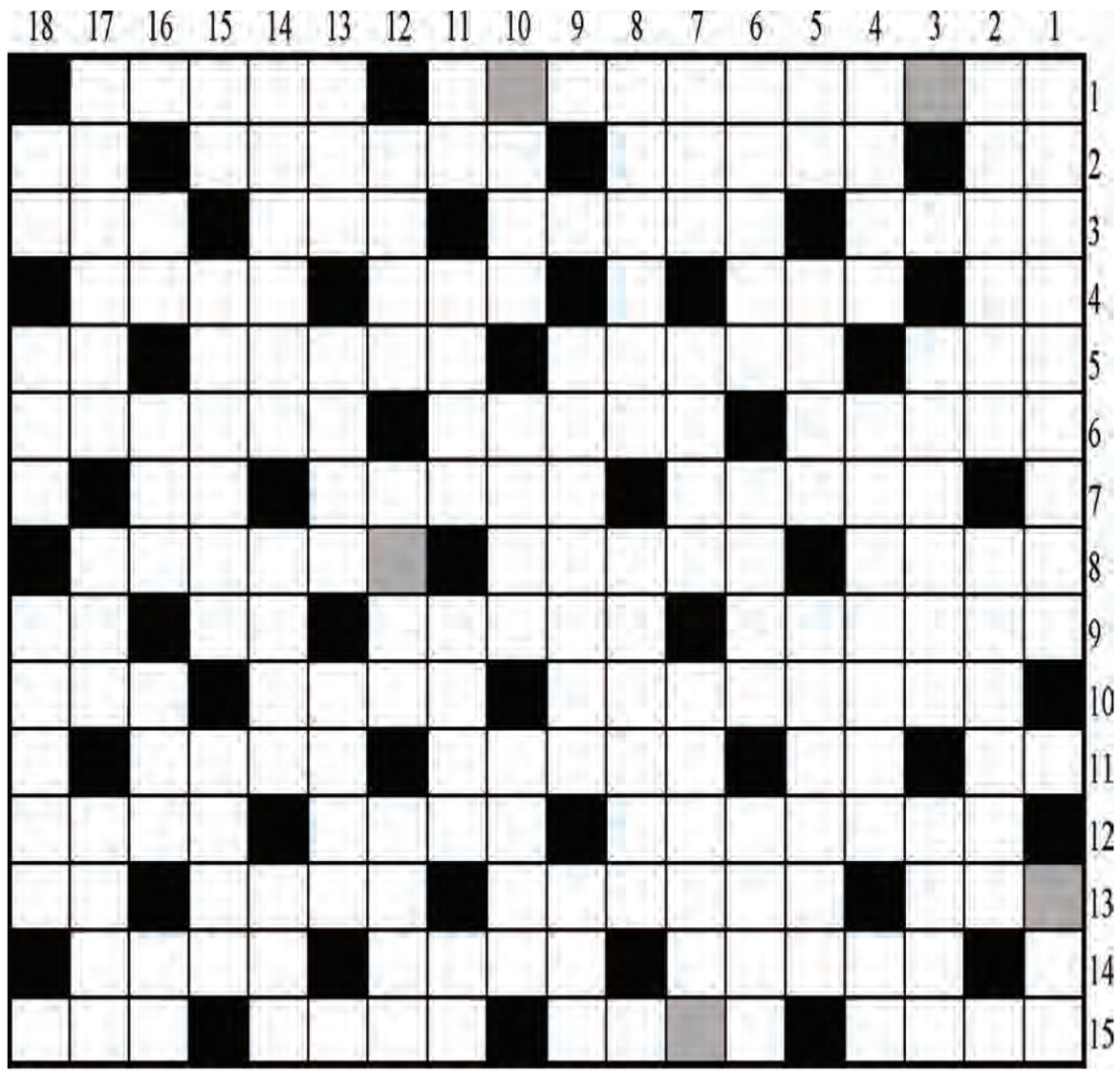

جزيرة إيطالية 5 أحرف

أفقيا:

1 – أعلى قمة في فنزويلا، بلدة لبنانية
2 – أنت (بالأجنبية)، بركان مشتعل في ايسلندا، عاصمة آسيوية، أحصى
3 – عاصمة أوروبية، يجمعان عن الأرض، إستمر الأمر، فلوس
4 – نعم (بالأجنبية)، تضجر، مدينة سورية، شأني
5 – صوّر، مدينة أميريكة، بلدة لبنانية، يبس الخبز
6 – نقيض ولادات، ولاية هندية، أنزلها حداداً (للأعلام)
7 – أمسيات، راقصة لبنانية، حرف نصب
8 – يرقد، يفتلا الحبل، قطعناه
9 – الحاقد، رطّبنا بالماء، للنداء، متشابهان
10 – إحدى البحيرات الخمس العظمى بين كندا والولايات المتحدة الأميركية، ناولا باليد، أحرف متشابهة
11 – أحد الوالدين، للإستفهام، شهر في التقويم الغريغوري، أمنع
12 – نومكما العميق، نتبع من غير تأمل، عارف بالأمر
13 – وضع شيئاً مقابل المال، ادعميهما بالمال، عودة، من كانت أسنانهم صغيرة ومتلاصقة
14 – السلام، صحيح الجسم، دخل فجأة
15 – تقترب من، أعلى قمة في كريت، نلي، مدينة سودانية

عموديا:

1 – جمهورية في شرق أوروبا، سقت
2 – المؤسسة الدولية لمساعدة الطفولة، نلمسه للشيء
3 – مدينة إيطالية، إصبع
4 – ضعفت، نقيض كفرها، حرف تمني
5 – والد (بالعامية)، من القديسات، أفنيتما وأهلكتما
6 – مفوّضاً، عاصمة أميركية، أحدثا أثراً في الشخص نتيجة الضرب
7 – أحرف متشابهة، ذكي، مدينة إيطالية
8 – يتمنيان، أنشأناه
9 – يلاطفوا، لمسا
10 – أهب، أمنيات، يحصل على
11 – حرف أبجدي مخفف، تسليا، نسلب، عملة آسيوية
12 – عدّدا محاسن الميت، سهام، وبّخت
13 – شقيقة سكينا، ليل (بالأجنبية)، نقيض معنوي
14 – يشاهدون بطرف العين، قبيلة عربية بطن من هلال، أترك
15 – نوتة موسيقية، إعتمدنا على، فوخاً شديداً
16 – ضجر، شحذا السكين، أداة جزم، ضمير منفصل
17 – نرصده، من المطيبات، عاصمة أميركية
18 – أرشد، استفسر، الرجاء

الحل السابق

أفقيا:

1 – كانساس سيتي، اجد، اجل
2 – ابليس، امال، نارفا
3 – لوح، ايمان، لبناني
4 – يلسعها، مبتورا، ادري
5 – نو، يمسان، انتقام، ان
6 – ينعت، سلالم، غد، ليما
7 – ماكون، يانا، ريتا
8 – غور الأردن، بلاد، بلت
9 – رك، لا، ديانا،لاي، لا
10 – المشمش، جلست، نرهن
11 – رع، الريف، ميراج
12 – يحبانه، أفرح، وسمنا
13 – الب، تهملك، يسبنا
14 – حمانا، ابل السقي، ايم
15 – لا، وني، ناس، دلاله

عموديا:

1 – كالينينغراد، أحل
2 – ابولون، وكل، يلما
3 – نلحس، عمر، مرحبا
4 – سي، عيتا الشعب، نو
5 – اساهم، كلام، اتان
6 – ياسسوا، شأنه
7 – سام، النرد، لهما
8 – امنا، ديار، لبن
9 –تأنب، لينا، يأكلا
10 –يم، تاما، نجفف، اس
11 – الن، نبال، ريل
12 – البرتغال، سمح، سد
13 – ناقد، التي، يقل
14 – دنا، ردا، روسيا
15 – اناملي، يناسب
16 – أريد، يتب، رجمناه
17 – جف، رام الله، ناي
18 – لاتينا، تأنسا، من

الحل السابق

كريت

لغز الحرف الناقص

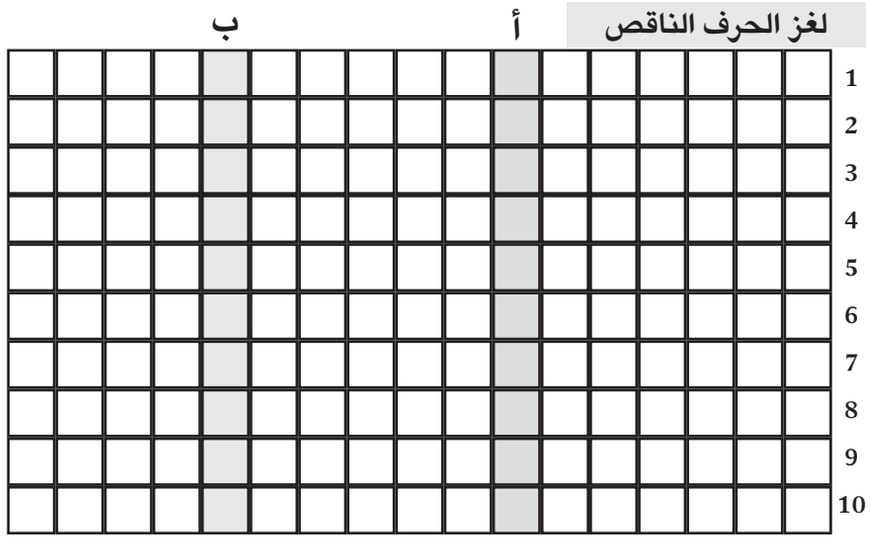

1 – مدينة فرنسية، يحفران البئر، أليف
2 – الزهور، من أسماء الأسد، الجواب
3 – من الرخويات، نقيض البارد، بحيرة مالحة تتقاسمها أوزباكستان وكازاخستان
4 – البنت، أنستا، تجمع الكتاب
5 – ناعم الملمس، مجتمع بيوت وناس أكبر من القرى، تعوّد على
6 – من الإتجاهات، ضاماً كل شيء، أوجاع
7 – الحائط، المنزل، الامر العظيم
8 – مدينة إيطالية، يجيبوا النداء، باحة الفندق (بالأجنبية)
9 – الخسيس، الغير مطبوخ، يحصل على
10 – العارف بالأمر، السنة، أوجاع

أ – واحة في جوف السرحان بالسعودية
ب – كتاب لمونتسكيو

الحل السابق

أ – غسان اسطفان
ب – باب الأبواب
1 – الغراب، الابر، ارال
2 – سنديان، ننادي، ندين
3 – البارد، الدرب، الدر
4 – ماردين، يردما، يدمر
5 – البلاد، الدلب، الدب
6 – سامرنا، امرنا، امرن
7 – الطالب، البال، لالا
8 – فوازير، يزورا، يزأر
9 – يسافرا، يفسرا، سفير
10 – نابولي، يلبوا، الوي

SUDOKU

		6			5		7	
9			3	8			2	
	5	8	2					
7								
	6		1		8		4	
								6
					2	8	9	
	9			5	7			3
	7		4			5		

طريقة الحل:

Sudoku أو لعبة الأحاجي الفكرية، تقوم على ترتيب الأرقام في المربعات الفارغة، على أن يتم وضع الأرقام من 1 الى 9 في جميع الخانات المؤلفة من 81 خانة. يجب عدم تكرار الرقم عينه في نفس السطر أو العمود او الجدول الصغير (3*3).

الحل السابق

7	1	9	4	2	3	6	5	8
8	5	2	6	9	1	4	7	3
3	6	4	7	5	8	1	2	9
5	2	6	3	1	4	8	9	7
1	8	7	9	6	2	5	3	4
9	4	3	8	7	5	2	6	1
4	7	5	1	3	6	9	8	2
2	3	1	5	8	9	7	4	6
6	9	8	2	4	7	3	1	5

من هو من هي؟

موسيقار مصري راحل
13+12+9+10+4 إطار السيارة
7+8+11+10+9+12 الأودية
3+11+2+7+1+8 أثني عليهم
12+4+13+5+6 بلدة لبنانية

الحل السابق: عمر أبو ريشة

14 X 14

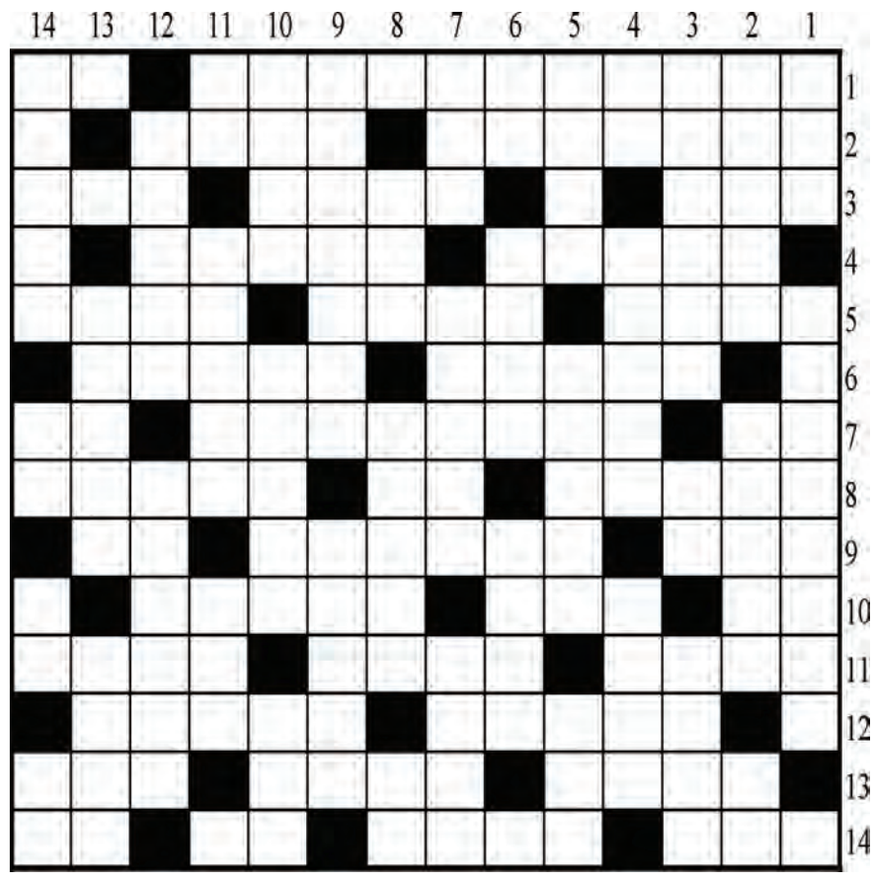

أفقياً:

1 – أول بطريرك كلداني في العراق، نوتة موسيقية
2 – موضع في سورية، بلدة لبنانية
3 – استفسر عن، ترجو، من مشتقات الحليب
4 – سجّلنا، بحيرة البط الشاطئية على الأطلسي
5 – كبير آلهة الآشوريين، مدينة فرنسية، بلدة لبنانية
6 – نراسل، يقلّ وجودهما
7 – حرف أبجدي مخفف، قائد تركي قام بدور كبير في خلع السلطان عبد الحميد، لمس
8 – أصلحنا البناء، للندبة، نغّمنا الحديث
9 – مذهب، جزيرة برتغالية، متشابهان
10 – حرف عطف، وجع، أدهشه
11 – بحار قرطاجي، يهب، تخت
12 – مسرحية غنائية، تجمعان
13 – جزيرة إيطالية، وبّخت، تدفن البنت هي حية
14 – آلة موسيقية، ذكي، نوتة موسيقية، لمس

عمودياً:

1 – نجم كبير تدور حوله الأرض، مدينة سورية
2 – مدينة مغربية، بلدة لبنانية، متشابهان
3 – بلدة لبنانية، حرف جر، حاكم
4 – حب، جبل مشتعل، أحلّ محل
5 – نثق بالآخر، أصابع، خاطر
6 – شتم، الفرد، حاكم الإمارة
7 – مقدار من الزمن، مصيف سوري، دولة أفريقية
8 – إله الخصب عند الأكديين، بحيرة في فنلندا، احد الوالدين
9 – دولة أوروبية، كسبتم
10 – تكلمت، بثّاه للخبر، ضرب
11 – للتعريف، ضمير، صوّر
12 –السياج، بارعات
13 – يثقا بالآخر، يرقد
14 – الخبر، حرف أبجدي مخفف، مقياس مساحة، وضع خلسة

حلول العدد السابق

أفقياً:

1 – الجوكوندا، ينما
2 – ليما، سر، ندم، سب
3 – سم، كوامباتور
4 – لومبرديا، رتبها
5 – فند، شت، بدو، تمل
6 – السين، ميتا
7 – داهمت، بليتم، او
8 – ول، سرغايا، رنيم
9 – روان، البطريق
10 –انامل، هنأت
11 –سلا، ايناري، بنت
12 – ايران، يبدل
13 – تبينهما، نهاب
14 – يدها، يترقبا، مت

عمودياً:

1 – السلفادور، ساري
2 – ليمون، الوالي
3 – جم، مداه، أنارته
4 – واكب، لمسنا، ابا
5 – ورشستر، ماني
6 – وسادتي، غالي، ني
7 – نرمي، نبال، ندهت
8 – باب، ليبيا، مر
9 – انا، دمياط، رياق
10 – دترويت، رهيب
11 – يموت، تمرين، دنا
12 – ربتا، نقابله
13 – مس، هم، أي، تن، ام
14 – ابن الرومي، تابت

الكلمات المتتابعة

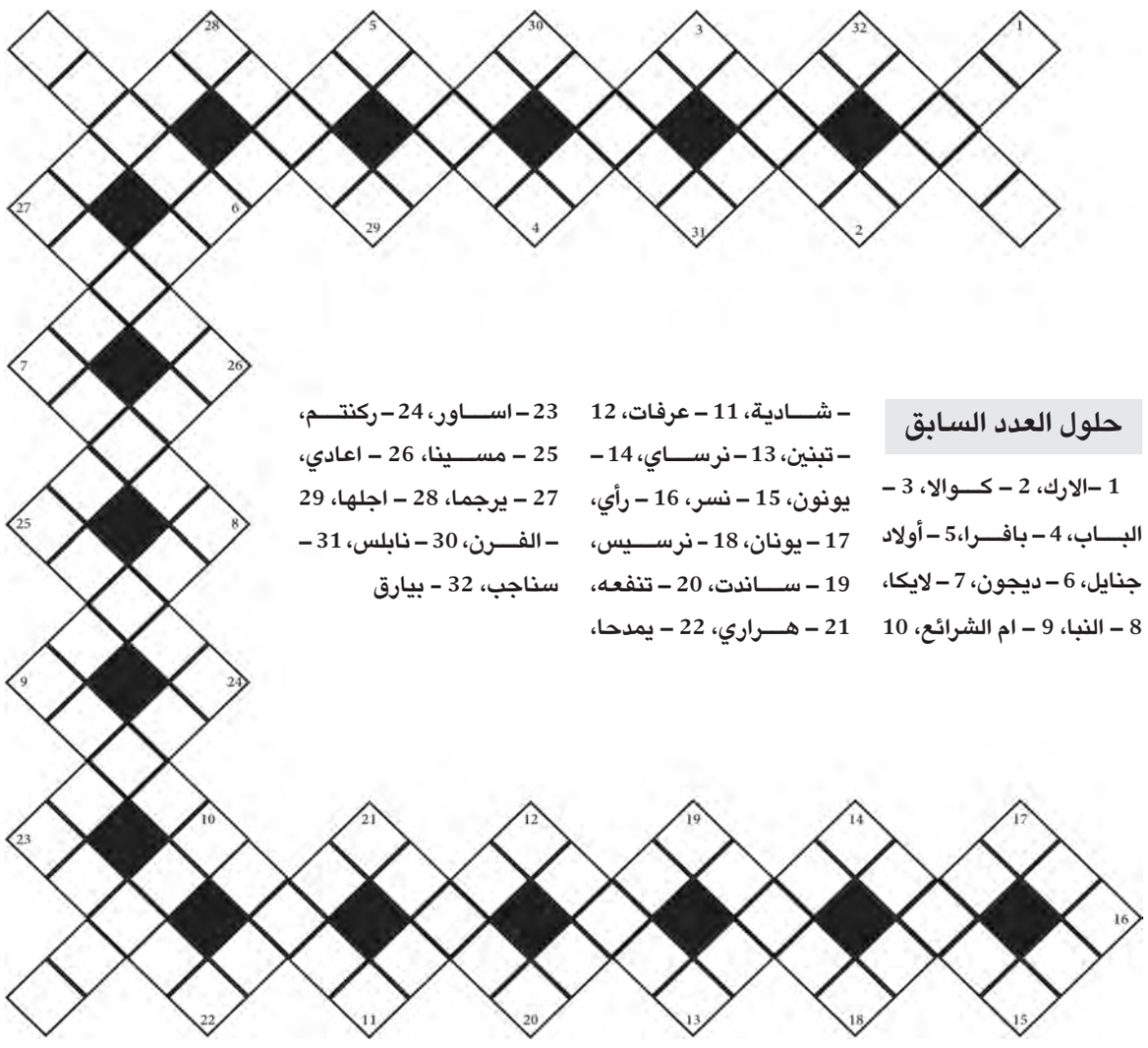

حلول العدد السابق

1 –الارك، 2 – كوالا، 3 – الباب، 4 – بافرا،5 – أولاد جنايل، 6 – ديجون، 7 – لايكا، 8 – النبا، 9 – ام الشرائع، 10 – شادية، 11 – عرفات، 12 – تبنين، 13 – نرساي، 14 – يونون، 15 – نسر، 16 – رأي، 17 – يونان، 18 – نرسيس، 19 – ساندت، 20 – تنفعه، 21 – هراري، 22 – يمدحا، 23 – اساور، 24 – ركنتم، 25 – مسينا، 26 – اعادي، 27 – يرجما، 28 – اجلها، 29 – الفرن، 30 – نابلس، 31 – سناجب، 32 - بيارق

1 – يضربا بالسوط
2 – السبيل
3 – بلدة لبنانية
4 – مغنية لبنانية
5 – لاعب كرة سلة لبناني
6 – مدينة تونسية
7 – ساحراً
8 – تناولنا الطعام
9 – واحة في الصحراء الجزائرية
10 - من أسماء الاسد
11 – مدينة بلجيكية شهيرة بجامعتها التي تأسست عام 1425
12 – ملكة مصرية والدآخر ملوك مصر
13 – من قبال الهنود الحمر
14 – من الحيات
15 – غاب النجم
16 – عملة أوروبية
17 – كاسباً
18 – نهر في أوروبا الغربية
19 – نقيض صاعداً
20 – الخيل
21 – سارقاً
22 – إيقاع في الحيرة
23 – توّجنا
24 – شيطان
25 – شحذتها للسكاكين
26 – كتاب لأرسطو
27 – أدراج
28 – دعمنا بالمال
29 – في الفم
30 – نراقبه
31 – توعدنا
32 – من الأديان السماوية

تسلية

اعداد : زينة حمزة

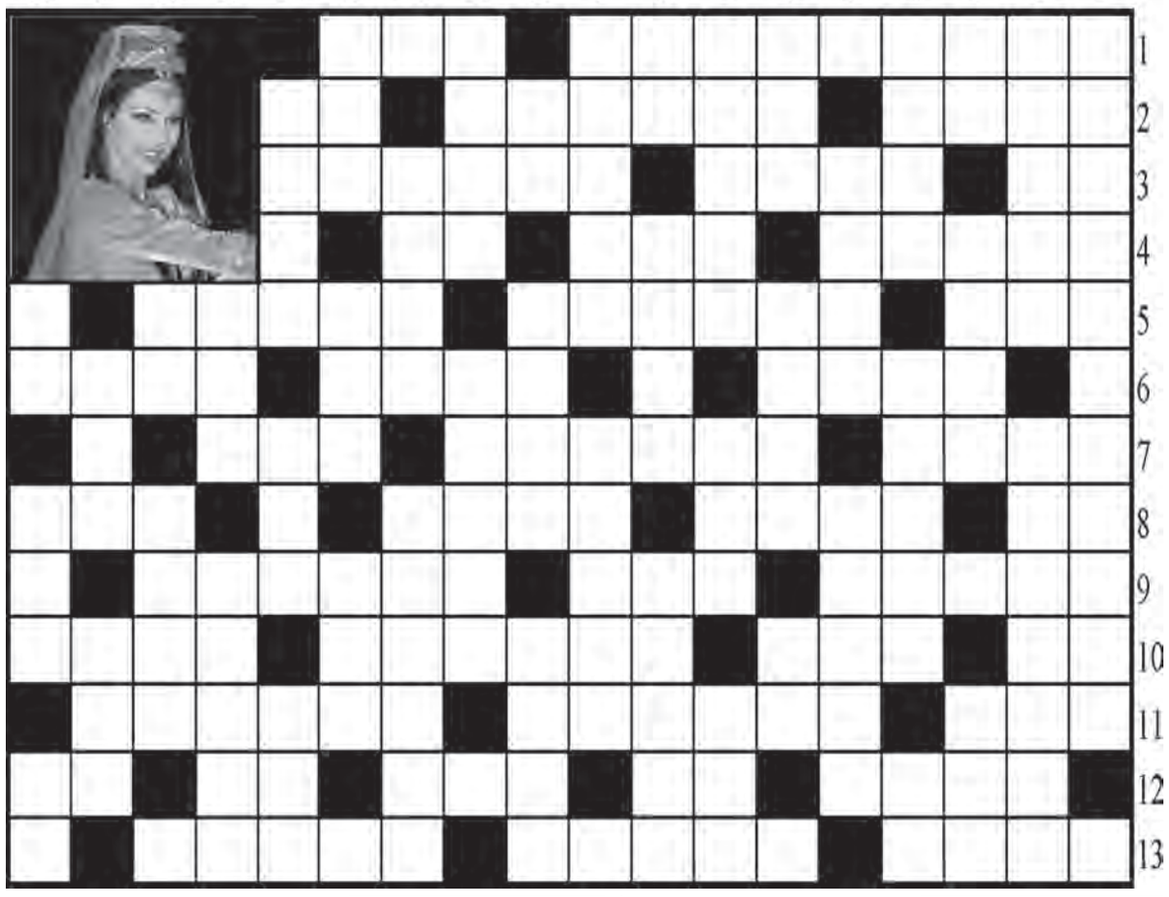

افقيا:

1 – مغـــنٍ وعازف بيانو أميركي راحـــل كان يعرف بـ "عبقري الســـول"، أبو البشرية
2 – يثني على، شـــاعر لاتينـــي ألـــف ملحمـــة "فارسال"، للنفي
3 – نعـــم (بالأجنبية)، عاصمـــة أميركية، عائلة رسام فرنسي راحل
4 – مدينـــة في إنكلترا، فنـــي وأصبح رئـــاً، نعم (بالرومانية)
5 – يـــشي، مؤسســـة مدينة قرطاجة، عاصمة بوليفيـــا أعلى عاصمة في العالم
6 – بلدة لبنانية، وطني، مدينة إيطالية
7 – أهب، مدينة أسبانية، حرف أبجدي
8 – عاصفـــة بحرية، حلم، نقيض يقترب، قعد
9 – يجمعان عن الأرض، حصل على، عاصمة ألبانيا
10 – سيد القوم، بشر، تهتمان بالأمر، بدين
11 – ضعـــف، عاصمة مالطة، بلدة لبنانية
12 – متبخـــتر، حـــرف نصب، مدينة فرنســـية، خاصتك، حاجز
13 – ســـوق لا شراء فيـــه ولا بيع، أنازع الحق، راقصـــة لبنانية صاحبة الصورة

عموديا:

1 – مدينة في البرازيل
2 – بلـــدة لبنانية، دعمتهما بالمال
3 – من أعضاء الجســـد، من الفاكهة، مدينة فرنسية
4 – تفكّا العقدة، من المغنين في أوائـــل العهد العباسي، أمر عظيم
5 – حمام بري، نفاخر
6 – وجع، بلدة لبنانية، حرف أبجدي مخفف
7 – تلال، يسر، وبّخ
8 – خاصتـــك، أداة إحـــدى الحواس، جئنا
9 – مدينـــة نيجيرية، مرفأ في الأردن
10 – غـــير مطبـــوخ، من مشـــاهير المغنـــين في العهد العباسي، الذي يتقن عمله
11 – أدعم، لدغته
12 – أب، منازلنا
13 – ضجرا، وافق الرأي، نغّم الكلام
14 – من الحيوانات، ضمير منفصل، فكّا العقدة
15 – أرجـــأ العمل، نســـكن برفقة
16 – لباس، لاطف
17 – مدينة فرنسية، قنوط
18 – للنـــداء، قطـــن، نوتة موسيقية

الحل السابق

افقيا:

1 – كلارك غيبل، يامل
2 – وا، مارد، امره
3 – يوالي، لامس، جرس
4 – نسر، مانيتوبا
5 – دبابير، انبه، ااا
6 – سابينا، الند، ارنون
7 – كريت، رينو، لبن، استر
8 – والاس، غدير، اب، قد
9 – رق، ليماسول، يادوها
10 – ســـبيد، امل، الحت، لاما
11 – هايتي، يالف، اليم
12 – دم، ني، امس، تمنح، ابر
13 – لاي، ناس، دوار، دينا

عموديا:

1 – كوينتسكورس، دل
2 – لاوس، اراقبهما
3 – اردبيل، يا
4 – رمل، بيت الدين
5 – كايمان، سي، تين
6 – غر، ابار، ماي
7 – يدلني، ينام، اس
8 – ايران، سليم
9 – لامت، لوغو، اسد
10 – اسوان، دلال
11 – يم، بادلي، لفتا
12 – ارجان، بريح، مر
13 – مهر، بان، اتان
14 – ساهر، اد، لحد
15 – نابولي
16 – اوس، هامان
17 – انتقام، با
18 – رد، اجر

الكلمات المتشابكة

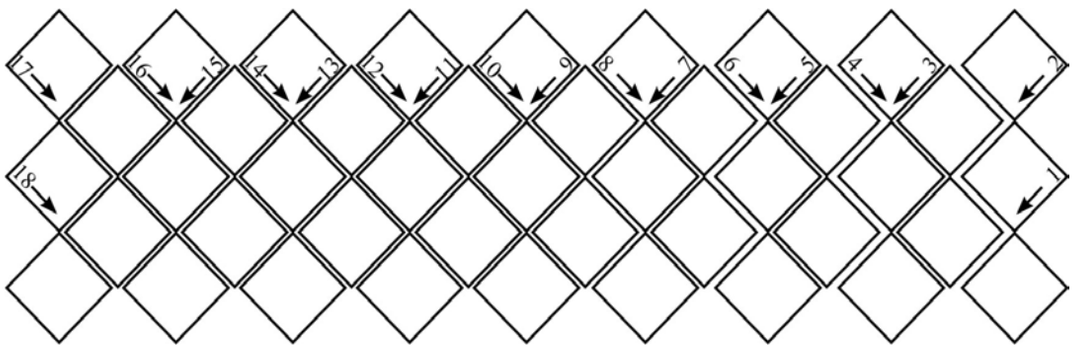

1 – طري الملمس
2 – يشحذاه للسكين
3 – جالست على الشراب
4 – نكش الصوف
5 – بنيان
6 – مصيف لبناني
7 – يزيلا الأوساخ بالمكنسة
8 – يبسطان
9 – يعبرون
10 – يشرّفه
11 – الخاطر
12 – صادقات
13 – من مؤلفات الأديب اللبناني الراحل جبران خليل جبران
14 – مـــن كان من الأزمة على الانف
15 – يلمس
16 – يجيبوا النداء
17 – يحسنان الى
18 – طرقات

الحل السابق

1 – توت
2 – تابوت
3 – مالين
4 – مات
5 – كابري
6 – كابوس
7 – نلفها
8 – نالوت
9 – الدين
10 – البيت
11 – انمقه
12 – الفرن
13 – ترمما
14 – تندهي
15 – ينل
16 – يرميا
17 – تنمقن
18 – لمه

الابراج

الحمل
(21 آذار – 20 نيسان)

تعامل بعفوية وبســـاطة مع الآخريـــن ولا تكن متحفظا. المرحلة مؤاتية لاعـــادة ترتيب بعض الأمور الخاصة والعامة وتسوية الأوضاع الى الأحسن.

الثور
(21 نيسان – 21 أيار)

أنباء جديدة حول مســـألة تشـــغل بالك هذه الآونة. تفاءل بغدك لأنه عامل مســـاعد لك على العطاء. جو ملائم للصداقة والعلاقات العاطفية.

الجوزاء
(22 أيار – 21 حزيران)

مفاجآت ســـارة تنتظرك في الأيـــام المقبلة على الصعيدين الشـــخصي والمادي. تتفاهم مع صديق قديم كنت على خلاف معه في ما سبق.

السرطان
(22 حزيران – 23 تموز)

كثرة شكوكك لا تفيدك بشيء لذا يجب الاهتمام بعملك أكثر، ولا تصب اهتمامك للعاطفة فقط. عالج أمورك بروية وستجد الحلول المناسبة.

الاسد
(24 تموز – 23 آب)

تســـلّح بالصبر اذا لم تسر الأمور كما تشـــتهي وترغب، ولا تبالغ في تقدير الصعوبات فهي كسحابة صيف عابرة وستزول بعد فترة قصيرة من الوقت.

العذراء
(24 آب – 23 أيلول)

انهـــا حقبة مزدهرة ومنتجة. مشـــاريعك في طريقها الى التحقيق وتتخطى الحواجز الصعبة بسهولة. تظاهر بالفرح حتى ولو كنت تشعر بغير ذلك.

الميزان
(24 أيلول – 22 ت1)

تطـــور هام في عملك كنت تريده منذ فترة طويلة وهو الآن بـــين يديك. حاول المثابرة عليه بـــكل فطنة لتربح. النجاح الى جانبك اذا أحسنت التصرف.

العقرب
(23 ت1–21ت2)

أنـــت من النـــوع البريء والطيب القلب الـــذي يأخذ الأمور بظواهرها. لكن اكتشـــاف النوايا الســـيئة لدى من وثقت بهم من خبثاء ربما حولك الى الانقباض.

القوس
(22ت2 – 21 ك1)

افتح صفحات ذهنك على مصراعيها فتسهل الطريق أمامك ويتحلق المحبون حولك. كل النشاطات التي تتطلب منك مبادرات سريعة هي اليوم مؤاتية لك.

الجدي
(22ك1 – 20 ك2)

لا تخض هذه الآونة تجربة جديدة صعبة لأن ذلك ســـيكلفك كثـــيرا. تنـــاول القضايا المصيرية الهامة بـــشيء من الروية والهدوء لتفادي العرقلة والأخطاء.

الدلو
(21 ك2 – 19 شباط)

تدافع عن نفسك أمام حملة من أحد الخبثاء. راجع أمورك ولا تدع الأعمال تؤثر على ســـير حياتك العاطفية، بل نسّق بينهما والا وجدت نفسك في مأزق.

الحوت
(20 شباط – 20 آذار)

تقترح المشـــاريع وتقوم بتنفيذها مع بعض المحيطين بك. تمضي يوما رائعا في ظل الأجواء العائلية والمنزلية حيث يسود التفاهم والوفاق بين الجميع.

11x11

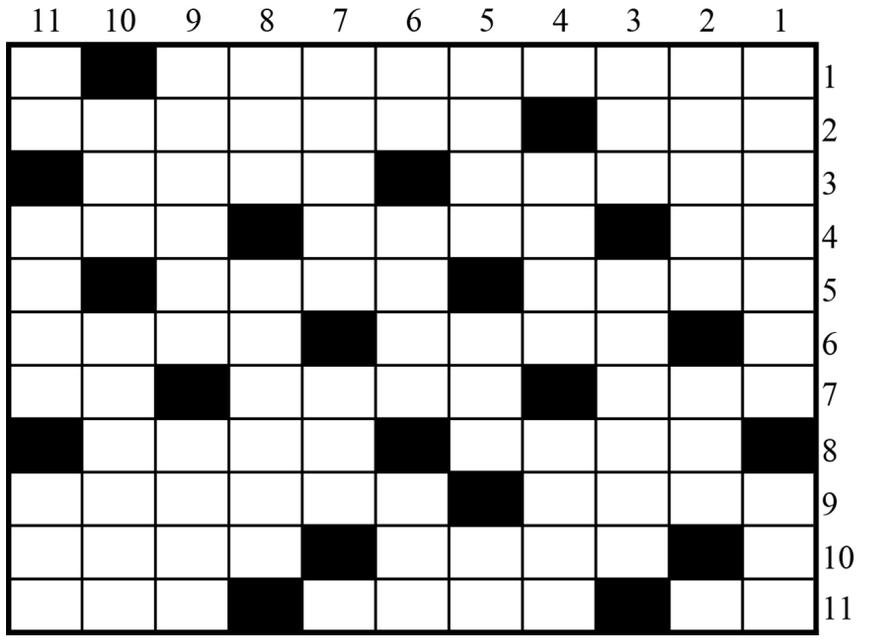

افقيا:

1 – دولة إتحادية في أوقيانيا
2 – أسكت الصحافة، ولاية أميركية
3 – نقيض صفيّنا العيش، حبر
4 – حرف أبجدي مخفف، إصبع، أثنى على
5 – دولة أميركية، يرجيء الأمر
6 – جزيرة إيطالية، بلاغ
7 – عملة عربية، فتات الصخر، دق وسحق
8 – أهرم هرماً صغيراً، يدري
9 – الضعف، عاصمة مالطة
10 – أصلحت البناء، يضيء
11 – لمس، بلدة لبنانية، ألف

عموديا:

1 – كتاب جمعت فيه كل نادرة من علوم شتى وفيه مباحث باللغة الفارسية، أبو البشرية
2 – ضمير، ماركة مفاتيح وأقفال
3 – تحدّث ليلاً، مديرية في غرب السودان
4 – سهام، نغّمن الكلام
5 – مدينة فرنسية، فتل الحبل، نوتة موسيقية
6 – ركيزة، زمن مقداره من طلوع الشـــمس حتى مغيبها، نقيض أقفل
7 – ضربنا بقبضة اليد، للنداء
8 – مـــادة تدخل في صناعة الأدوية، مرفأ مهم في دبي
9 – أصابعي، نهر في سيبيريا
10 – صوّب المسدس، بلدة لبنانية
11 – ضمـــير منفصل، زيّنت الكتابة، أحفر البئر

الحل السابق

افقيا:

1 – شانري ليزيه
2 – انديانا، دان
3 – تالين
4 – لافونتين، تا
5 – ورعه، لا، ريف
6 – تي، رايناك
7 – تجلانه، ننده
8 – ينس، يبتر
9 – ورم، اسمي، بك
10 – نبال، راهبات
11 – يردم، رسم

عموديا:

1 – شارلوت تاون
2 – ان، اريج، ربا
3 – ندافع، ليما
4 – ري، وهران، لي
5 – يامن، انسا
6 – لن، تليه، سرد
7 – ياتيان، يمام
8 – ان، انبيه
9 – يدل، ركنت، بر
10 – هايتي، درباس
11 – ننافسه، كتم

كلمة السر

ممثلة لبنانية
10 أحرف

عاطل عن الحرية
عشرة عمر
الدار
للموت
بيوت من ورق
عنبر
خيبة أمل
راحوا
دانتيل
الهيبة الحصاد
مجنون فيكي
عندي قلب
كل الحب كل الغرام
ملا علقة
بلاد العز
كواليس المدينة
علاقات خاصة
عين الجوزة
تحليق النسور
ضحايا الماضي
ورود ممزقة
عقدة ذنب
ليلة القرار
حلم
سرب
كرم
هرب
جود
دير

م	ل	ت	ض	ح	ا	ي	ا	ا	م	ل
م	ر	د	ه	ح	ت	ع	خ	و	ي	ز
ا	ع	ر	ا	و	ل	ي	ق	ك	ا	ب
ر	ب	ا	م	ص	ب	ي	ي	د	ة	و
غ	ع	ل	ط	ة	ح	ف	ق	ق	ة	ر
ل	ل	ل	أ	ل	ن	ل	ز	ا	ا	ذ
ا	ز	م	ا	و	ع	م	ا	ر	ل	ز
ل	ل	ع	ن	ق	م	ن	ق	ة	و	ن
ك	ل	ج	ل	د	ا	ل	ا	ج	ي	ن
ب	م	ي	و	ا	ا	ت	ل	ل	م	ي
ح	ر	ر	ت	ة	د	ا	خ	ت	ح	ة
ل	و	ب	ل	ن	ن	ا	و	ا	ر	ر
ا	و	ي	ن	ي	ا	ي	ل	ش	ص	ا
ل	ل	ل	ع	ع	ب	د	ع	ب	ر	ة
ك	ع	ن	د	ي	ق	ل	ب	م	ل	ا

ي ض ا ا م ل ا ا ي ا ح ض ت ل م
ة ر ي د ز ي و خ ع ت ح ه د ر م
ن ي س ر ب ا ك ق ي ل و ا ر ع ا
ي م ر ك و ة د ي ي ب ص م ا ب ر
د ل ا ح ر ة ق ق ف ح ة ط ل ع غ
م ق ا ة ذ ا ا ز ل ن ل أ ل ل ل
ل ر ر ن ز ل ر ا م ع و ا م ز ا
ا ر ب و ن و ة ق م ن ق ع ن ل ل
س خ م س ن ي ج ا ل ا د ل ج ل ك
ي ا و ع ي م ل ل ت ا ا و ي م ب
ل ر ل ه ة ح ت خ ا د ة ت ر ر ح
ا ج ل د ر ر ا و ا ن ن ل ب و ل
و ا و ي ا ص ش ل ي ا ي ن ي و ا
ك ي ة د ة ر ب ع د ب ع ع ل ل ل
ة ق ل ع ا ل م ب ل ق ي د ن ع ك

الحل السابق

سلوى محمد علي

SUDOKU

3					4	2	9	6
8				1			3	
		6			3	1		
			2			3	8	
	4						7	
	3	8			7			
		7	3			9		
	1			5				3
2	6	3	4					7

طريقة الحل:

Sudoku أو لعبة الأحاجي الفكريـــة، تقوم على ترتيب الأرقام في المربعات الفارغة، على أن يتم وضع الأرقام من 1 الى 9 في جميـــع الخانات المؤلفة مـــن 81 خانة. يجب عدم تكـــرار الرقم عينه في نفس الســـطر أو العمود او الجدول الصغير (3*3).

الحل السابق

9	5	4	6	7	8	2	3	1
3	7	1	2	4	9	6	8	5
8	2	6	3	5	1	4	7	9
6	9	7	4	1	2	8	5	3
2	8	5	9	3	6	7	1	4
1	4	3	5	8	7	9	2	6
4	3	9	7	2	5	1	6	8
5	1	2	8	6	4	3	9	7
7	6	8	1	9	3	5	4	2

«المابين» يُمثل تونس في الأوسكار

تونس ترشح فيلم «المابين» لندى المازني حفيظ لتمثيلها في المنافسات على جائزة الأوسكار لأفضل فيلم دولي.

أعلنت تونس ترشيح فيلم «المابين»، للمخرجة ندى المازني حفيظ، لتمثيلها في المنافسات على جائزة الأوسكار لأفضل فيلم دولي.

وسيتم الإعلان عن القائمة القصيرة في كانون الأول المقبل، فيما يقام توزيع الجوائز في آذارعام 2025.

وتم اختيار الفيلم من قبل لجنة انتظمت تحت إشراف «المركز الوطني للسينما والصورة»، وهو فيلم روائي طويل (95 دقيقة).

وتم تقديم عرضه الأول في قاعات السينما التونسية يوم 25 تشرين الأول من العام الماضي، وهو من بطولة أمينة بن اسماعيل، ومحمد مراد، وشارك فيه عدد من الممثلين التونسيين من بينهم أيمن بن حميدة، وسناء بالشيخ وفاطمة بن سعيدان.

ونالت بطلة الفيلم مؤخراً على جائزة أحسن ممثلة في «مهرجان الدار البيضاء للفيلم العربي»، كما سيشارك الفيلم ضمن فعاليات الدورة الـ 35 من «مهرجان الفيلم العربي/فاماك» في فرنسا.

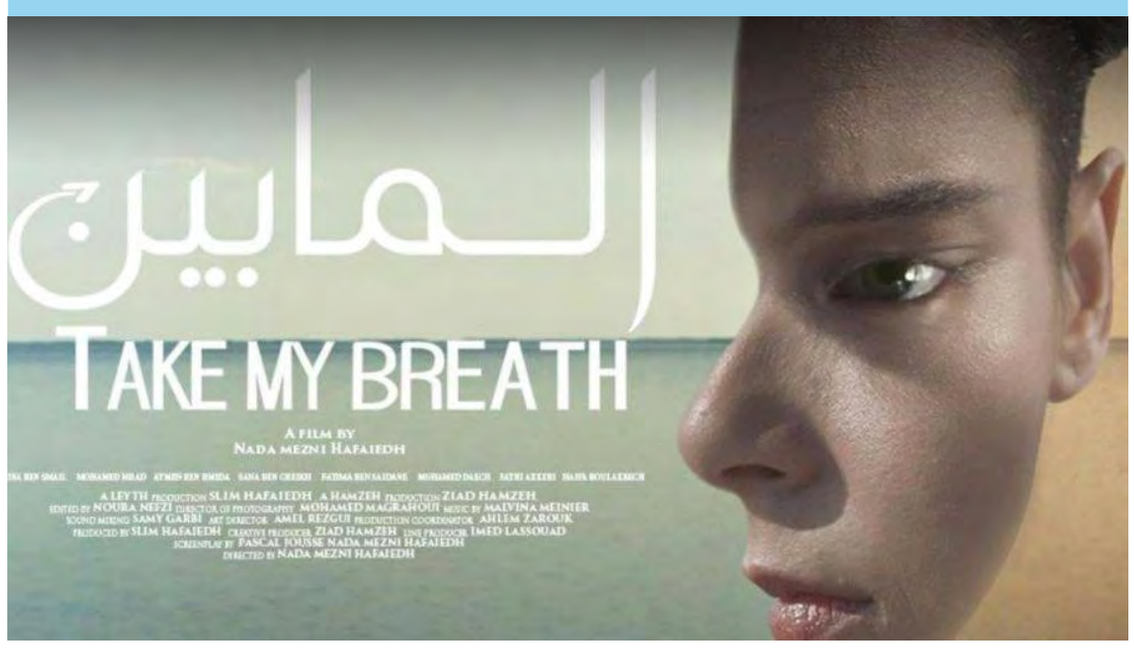

عدد جديد من مجلة «التراث العربي»

«اتحاد الكتاب العرب» في سوريا يصدر العدد الجديد من مجلة «التراث العربي»، التي حرصت في هذا الفصل على اعتماد بحوث جديدة اتجهت إلى أهمية محور اللغة والثقافة.

ورقياً وإلكترونياً، صدر حديثاً عن «اتحاد الكتاب العرب» في سوريا، العدد الجديد من مجلة «التراث العربي» التي تهتم بالثقافة القديمة والأصيلة واللغة التي تعتبر أهم مكونات الانتماء والهوية العربية.

رئيس تحرير المجلة، فاروق اسليم، قال إنه: «استمراراً لاهتمام المجلة بأصالة الأدب والتراث العربي والإنساني حرصت في هذا العدد على اعتماد بحوث جديدة اتجهت إلى أهمية محور اللغة والثقافة، وتقديم أصولها وجمالياتها بشكل منهجي وتطبيقي بالاعتماد على أدباء وباحثين وأساتذة جامعات لهم حضورهم الأكاديمي والثقافي والمعرفي على الساحة الثقافية والعلمية، إضافة إلى محور الشعر العربي القديم».

وفي محور اللغة والثقافة، كتب عن «اللسانيات والتراث» أحمد محمد قدور، وعن «الحكاية الشعبية كتراث عالمي» كتب أحمد زياد محبك، وعن «مختصر برنامج ابن حبيش لابن رشيد الفهري السبتي» كتب محمد بهاء ككو.

وفي محور الشعر العربي القديم، كتب رباح علي في «موسوعة القرى» في القصيدة المستنتجة المفضلية للشاعر عمرو بن الأهتم المنقري، وعن «نسقية الرثاء في بائية مالك بن الريب» كتب أزدشير نصور، وعن «مدح البحتري خليفتين في قصيدتين، دراسة أسلوبية وموازنة» كتب محمد فيصل قاسم ونبيل حريز، وعن «الأنا بين الفاعل والمفعول النصي قراءة ثقافية في نماذج مختارة من شعر المتنبي» كتبت أروى نصره.

فأس من العصر البرونزي

عثر علماء الآثار على فأس من العصر البرونزي في موقع تنقيب (ترويتسكي) في مدينة فيليكي نوفغورود بشمال غرب روسيا، يعود لحوالي ٥ آلاف عام.

صرحت بذلك الخدمة الصحفية لمتحف نوفغورود المحلي.

وقالت إن علماء الآثار عثروا في موقع التنقيب (ترويتسكي) على فأس يعود إلى العصر البرونزي. وقد تحقق هذا الاكتشاف الذي يبلغ عمره ٥٥٠٠ سنة، ضمن أنقاض ناجمة عن انهيار فرن يعود إلى القرن الحادي عشر.

وكما أوضح موظفو المتحف، فقد تم استخدام هذه الفؤوس على شكل المطرقة الحجرية كأسلحة عسكرية ووسيلة للصيد على حد سواء. وقال مارك ستيبانوف الباحث في متحف نوفغورود، تعليقا على الاكتشاف: «يبدو أن سكان نوفغورود في القرن الـ١١ لم يعتبروه أداة للإنسان القديم واستخدموه عند بناء الفرن».

في وقت سابق اكتشف في موقع التنقيب (ترويتسكي) مغزل وجزء من النول في الطبقة الثقافية من القرن الثاني عشر. وأوضح مصدر في متحف «نوفغورود» قائلا: «بغض النظر عن وضعهن الاجتماعي، فإن نساء نوفغورود حافظن على نظام أسرهن ومارسن حرفا يدوية، ومع ذلك، جاء في رسائل لحاء البتولا القديمة إن نساء نوفغورود لم يحافظن على موقد الأسرة فحسب، بل انخرطن أيضا في التجارة والربا وذهبن إلى المحكمة».

يذكر أن موقع التنقيب (ترويتسكي) بدأت الحفريات فيه عام ١٩٧٣ من قبل بعثة نوفغورود الأثرية بقيادة عالم الآثار فالنتين يانين. وحصلت الحفريات على اسمها من كنيسة الثالوث الأقدس الواقعة في مكان قريب. ومنذ ذلك الحين استمرت الحفريات سنويا في الكتلة الواقعة بين شارع Meretskova-Volosova وشارع Telegina-Redyatina، وبعد الانتهاء من العمل السنوي تم تأسيس موقع تنقيب جديد حصل على رقم تسلسلي آخر.

موسكو تحتضن فعاليات «أسبوع الفضاء العالمي»

يحتضن متحف الفضاء في موسكو فعاليات «أسبوع الفضاء العالمي» في الفترة ما بين 4 و10 تشرين الاول الجاري.

وقالت الخدمة الصحفية للمتحف في بيان لها:»في الفترة من 4 إلى 10 تشرين الاول 2024، سيستضيف متحف الفضاء بموسكو فعاليات أسبوع الفضاء العالمي. كل عام نعقد هذه الفعاليات إحياء لذكرى إطلاق أول قمر صناعي إلى مدار الأرض... سيستمتع زوار المتحف هذا العام بالمحاضرات والجولات الخاصة، وسيقام مهرجان للرسوم الكاريكاتورية الفضائية، وسيتعرف الزوار على تاريخ اكتشاف الفضاء، وستعقد لهم محاضرات ودروس عن علم الفلك، كما سيتعرفون على أهم أقسام المتحف ومقتنياته».

وفي اليوم الأول من الفعاليات ستستضيف القبة السماوية بالمتحف فعاليات «نجوم السماء في أكتوبر» و»سماء بايكونور المرصعة بالنجوم»، إذ سيتمكن الزوار من رؤية كيف بدت السماء المرصعة بالنجوم فوق بايكونور في 4 تشرين الاول 1957، كما ستعقد محاضرات علمية تتحدث عن التغييرات التي حصلت في السماء خلال العقود الستة الماضية وعن التغييرات التي ستحصل في المستقبل.

وفي 5 أكتوبر سيقام مهرجان للرسوم المتحركة الفضائية في قاعة السينما بالمتحف، وبعده ستقام اختبارات خاصة للأطفال لسبر معلوماتهم حول المواضيع التي تتعلق بالفضاء، وفي 7 تشرين الاول سيستضيف معرض المتحف فصلا دراسيا حول مواضيع انعدام الوزن في الفضاء، وفي 8 تشرين الاول ستنظم جولات للزوار لتعريفهم بأهم أقسام المتحف، وفي 9 تشرين الاول سيجتمع الزوار مع بطل روسيا، رائد الفضاء سيرغي ريفين.

رصد توهّج شمسي شديد القوة

رصد العلماء في معهد الجيوفيزياء التطبيقية في موسكو توهجا شمسيا شديد القوة.

وجاء في تقرير صادر عن المعهد:»في تمام الساعة 02:59 بتوقيت موسكو، رصد العلماء في معهدنا توهجا شمسيا قويا من الفئة M7.7 في منطقة البقع الشمسية 3942 (S18E30)، واستمر التوهج لمدة 39 دقيقة».

وأشار البيان إلى أن هذا التوهج هو ثاني توهج شمسي قوي يتم رصده مؤخرا، إذ رصدوا توهجا من الفئة 2N/M3.7 في 23 ايلول الماضي، لكن الأخير استمر لمدة 53 دقيقة.

تقسم التوهجات الشمسية إلى 5 فئات حسب شدة الأشعة السينية التي تنبعث منها وتصنف من الأخف إلى الأقوى: A وB وC وM وX، وفي حال كان التوهج من الفئة A0.0 (خفيف) فإن قوة الإشعاع في مدار الأرض تبلغ 10 نانو واط لكل متر مربع، وتزداد بمقدار 10 مرات في حال كان التوهج من الفئة B.

وينجم عن هذه التوهجات عواصف مغناطيسية تؤثر على الأرض، وتتسبب بخلل في أنظمة الطاقة وتؤثر على مسارات هجرة الطيور والحيوانات، كما يمكن للعواصف المغناطيسية القوية أن تؤثر على عمل منظومات الاتصالات ومنظومات الملاحة.

القمر يحجب بعض النجوم والكواكب

أعلن مركز القبة السماوية الفلكي في موسكو أن سكان الأرض سيلحظون 6 ظواهر في تشرين الاول المقبل، سيحجب فيها القمر ضوء بعض الكواكب والنجوم والمجموعات النجمية.

وقال بيان صادر عن الخدمة الصحفية للمركز:» في الفترة ما بين 7 إلى 8 تشرين الاول سيحجب القمر نجم قلب العقرب، وستكون هذه الظاهرة مرئية لسكان جزيرة سانت هيلينا وجنوب ناميبيا، وستظهر من الساعة 20:09 بتوقيت موسكو في 7 تشرين الاول، إلى الساعة 00:40 بتوقيت موسكو في 8 تشرين الاول، ولن تكون مرئية لسكان روسيا».

وفي منتصف الشهر، يوم 14 تشرين الاول، من المتوقع أن يحجب القمر كوكب زحل (من الساعة 19:04 إلى الساعة 23:11 بتوقيت موسكو) ، وفي 15 تشرين الاول سيحجب القمر كوكب نيبتون (من الساعة 18:11 إلى الساعة 21:57 بتوقيت موسكو)، الظاهرة الأولى سيشاهدها سكان جنوب شرق آسيا وإفريقيا، والثانية سيشاهدها سكان آسيا وإفريقيا وبعض المناطق الروسية.

وفي 19 تشرين الاول، سيحجب القمر عنقود «الثريا» النجمي، وسيلاحظ الظاهرة سكان إفريقيا وآسيا ومناطق جنوب سيبيريا، وفي 21 تشرين الاول سيغطي القمر نجم «ناث»، وسيرى هذه الظاهرة سكان المكسيك وغواتيمالا وهندوراس ونيكاراغوا، وفي 31 تشرين الاول سيحجب القمر النجم السنبلي، وسترى هذه الظاهرة في الجزء الأوروبي من روسيا.

جريدتك ببيتك اشترك فيها

الديار تنقل كل المعلومات والتحاليل والاخبار وتضعك في الحدث

اشترك في الدّيار

05/923830

03/413214

شارل ايوب رئيس التحرير العام
نائب رئيس التحرير : حنا ايوب
نائبة رئيس التحرير : نور نعمة

- مديرة الاخبار الداخلية والمحلية والعامة نجوى مارون
- مسؤول الاخبار الدولية ميشال نصر
- مسؤول الاخبار الاقتصادية جوزف فرح

- مسؤول قسم الرياضة جلال بعينو
- مسؤول قسم الاخراج سمير فغالي
- رئيس القسم الفني وجيه علي

- المدير المالي عماد معلوف
- المدير المسؤول دوللي بشعلاني
- الموقع الالكتروني رجا المهتار - هشام زين الدين
- مسؤول العلاقات العامة مازن الرماح

هاتف : 2--1 05/923830 - 03/811785
فاكس : 05/923773
الاعلانات : 923770-923767-923768-05/923776
فاكس : 05/923771
info@addiyaronline.com