الدّيار

لبنانية ـ سياسية ـ مستقلة ـ الحقيقة في كل دار

50000 ل.ل. | 50000 L.L.

السنة السادسة والثلاثون ـ العدد 12631 | الاحد 11 آب 2024 | Demanche 11 Août 2024 | 36ème année N 12631 | www.addiyaronline.com | 12 صفحة

نتائج العرب في الأولمبياد:
الجزائرية إيمان خليف تصنع التاريخ وتتوج بذهبية الملاكمة
10

أولمبياد باريس:
ذهبية كرة القدم للسيدات لامريكا والكرة الطائرة لفرنسا
10

أكثر من 100 شهيد فلسطيني بمجزرة للعدو الإسرائيلي على مدرسة في غزّة

■ «إضحكوا قليلاً وستبكون كثيراً»... ردّ محور المقاومة آتٍ لا محالة

■ مرجع اقتصادي: الدولة عاجزة عن تطبيق خطّة الطوارئ بسبب نقص العملة الصعبة

العدوان على مدرسة التابعين في حي الدرج

إدارة التحرير

إختار العدو الإسرائيلي موعد صلاة الفجر ليرتكب أبشع مجازره ضد المواطنين الفلسطينيين العُزّل، حيث أغارت طائرات العدو على مدرسة التابعين في حيّ الدرج وسط مدينة غزّة، التي كانت تؤوي نحو 6000 نازح فلسطيني، مما أدّى إلى وقوع مئة شهيد (حصيلة غير نهائية). وبحسب المعلومات، فإن جيش الاحتلال استخدم 3 قنابل تزن كل واحدة منها أكثر من «ألفي رطل» (!!!) في قصفه مدرسة «التابعين» في مدينة غزة.

هذه المدرسة التي كان من المفترض أن تُشكل للمدنيين ملاذًا آمنًا بعد أن هجّرتهم من منازلهم يد الغدر والإجرام، غدت مدفنا للأبرياء على أيدي كيان غاصب يستحق صفة «الكيان النازي المُجرّم»، الذي يتعاطى مع الفلسطينيين كما تعاطى النازيون مع اليهود في الحرب العالمية الثانية. وما يُبرّر هذا القول هو المنهجية التي يتبعها الكيان في مجازره ضد المدنيين الفلسطينيين، مما يحّولها إلى «إبادة» يجب محاكمته عليها. ولعل أصدق ردّة فعل كانت لفرانشيسكا ألبانيزي، المقررة الأممية لحقوق الإنسان بالأراضي الفلسطينية، التي تساءلت: «كيف يتقبل العالم هذه الإبادة»؟ كما علق مفوض «الأونروا» بالقول «إنه يوم آخر من الرعب في غزة بعد قصف مدرسة أخرى وتقارير عن مقتل العشرات بينهم نساء وأطفال ومسنون».

جيش العدو برّر هذه الغارة بقوله إنّه «استهدف مخربين عملوا من داخل مدرسة أستخدمت كمأوى للمدنيين»، مضيفًا: «أغارت طائرة بتوجيه استخباري لهيئة الاستخبارات العسكرية و«الشاباك» والقيادة الجنوبية، على مخربين عملوا في مقر قيادة عسكري تم وضعه داخل مدرسة «التابعين»، التي تقع بجوار مسجد في منطقة الدرج والتفاح، والتي تستخدم مأوى لسكان المدينة». إلا أن رواية جيش العدو كذبتها حصيلة الضحايا، التي أثبتت

(التتمة ص9)

حماس لا ترى في البيان الثلاثي «أرضيّة صلبة» لوقف النار

دخلت الحرب «الإسرائيلية» المدمرة على قطاع غزة يومها الـ309، واستهلته قوات الاحتلال بمجزرة خلال صلاة الفجر استشهد فيها أكثر من 100 شخص ، جراء قصفها مدرسة تؤوي آلاف النازحين، بينما أفاد المكتب الإعلامي الحكومي في غزة أن جيش الاحتلال قصف النازحين بشكل مباشر خلال تأديتهم صلاة الفجر، مما رفع أعداد الشهداء بشكل متسارع. وأقر جيش العدو بقصفه مدرسة التابعين التي تؤوي نحو ألفي نازح، وكان يفترض أن تشكل ملاذا آمنا لهم، بعد أن غادروا بيوتهم ومساكنهم. ودانت الفصائل الفلسطينية المجزرة المروعة، وقالت حركة حماس إن «تصاعد الإجرام الصهيوني في قطاع غزة، لم يكن ليتواصل لولا الدعم الأميركي ما يجعل واشنطن شريكة فيه». سياسيا ، وفيما ذكرت المعلومات ان حماس لا ترى في البيان الثلاثي «أرضية صلبة» للتوصل إلى اتفاق وقف إطلاق النار، كشف النقاب امس عن مطالب جديدة لنتنياهو، وسط اتهام قادة عسكريون له بتعريض أمن «إسرائيل» للخطر.

فقد استشهد أكثر من 100 شخص وأصيب العشرات في مجزرة جديدة ارتكبها الاحتلال الإسرائيلي في وسط مدينة غزة فجر السبت، حيث قصف مدرسة «التابعين» في حي الدرج عقب صلاة الفجر، واشارت المعلومات إلى أن أرقام الضحايا قابلة للارتفاع في ظل وجود ما بين 4 آلاف و 5 آلاف بالمدرسة الواقعة في شارع النفق. وأوضحت المعلومات أن القصف استهدف بشكل مباشر المصلى التابع للمدرسة بثلاثة صواريخ أثناء تأدية النازحين صلاة الفجر، وأن الجثامين كانت مكدسة فوق بعضها في اللحظة الأولى لدخوله الموقع، مما جعل الطواقم الطبية تجمع أشلاء الشهداء معا في كفن واحد، حيث لا يستطيعون التعرف الى أصحابها.

وقال الدفاع المدني إن النيران اشتعلت بأجساد المواطنين جراء القصف على المدرسة، مشيرا إلى أن الطواقم تحاول السيطرة على الحريق لانتشال جثث الشهداء وإنقاذ الجرحى. ووصف مدير الإسعاف والطوارىء بقطاع غزة المجزرة بأنها جريمة بشعة، في حين أكد المتحدث باسم

(التتمة ص9)

على طريق الديار

متى ينتهي ظلام تلك الليالي التي تلاحق الشعب الفلسطيني من المدنيين في قطاع غزة، وهم العزل من السلاح، حيث يقوم العدو الاسرائيلي بقصف تجمع النازحين في مدارس ومصلى بالصواريخ الفتاكة، التي تستعمل ضد مخازن عسكرية تم انشاؤها بالباطون المسلح والحديد كيلا يخرقها اي صاروخ او مدفع.

لكن الشعب الفلسطيني الذي كان من النازحين في مدرسة «التابعين»، قد تلقى الصواريخ عند الساعة الرابعة صباحا وهو كان يصلي . فالعدو الصهيوني كذب وادعى ان اجتماعا لقيادات حماس والجهاد الاسلامي كان منعقدا هناك، ويستعملون المصلى من اجل اجتماعاتهم العسكرية وانطلاق بعمليات قتل لـ «الاسرائيليين»، لكن الصور واضحة عن سقوط المدنيين والاطفال والنساء.

القاتل معروف هو الجيش الصهيوني، هو بنيامين نتنياهو، هو بن غفير وسموتريش ممثلي الاجيال الدينية التلمودية في الحكومة، كلهم هؤلاء هم القتلة.

اما الولايات المتحدة التي جاءت بكل اساطيلها وطائراتها الاحدث في العالم، فقدمت امس 3 مليارات ونصف دولار للعدو كي يستمر في مجازره.

كلهم مجرمون بحق المدنيين في فلسطين المحتلة، بحق الطفولة، بحق المسنين الذين يعيشون أسوأ اضطهاد، منذ ان قام هتلر بقيادة النازية بالاضطهاد لشعوب على الكرة الارضية.

«الديار»

اليهود يضعون أميركا على الصليب
نبيه البرجي 2

هكذا ستواجه الدولة اللبنانيّة «إسرائيل»
ميشال نصر 2

هل تأييد وليد جنبلاط للمقاومة والسير على طريق فلسطين تغيير موقف أم تعديل موقع؟
كمال ذبيان 2

استعدادات في المناطق تحسباً لأيّ عدوان 3

الرزنامة الأمنية

- توقيف عصابة تبيع ليرات ذهبية مُزيّفة في المنصورية وصبرا
- توقيف شخص يرتدي بزات عسكريّة ويحمل اسلحة حربيّة
- انتحل صفة موظف لدى مفوضية الامم المتحدة
- اصابة فتاة بطلق ناري في بطنها
- 3 عمليات سلب ونشل في طرابلس

7

الرزنامة الاقتصادية

- العالم عاش كابوساً ذكّره بـ«الاثنين الاسود» في الاسواق المالية
- وزير الاقتصاد: الوضع الاقتصادي يستدعي حالة طوارىء
- كركي: 131 مليار ليرة للمستشفيات والأطباء

6

إجتماع أممي طارئ على خلفيّة تفشي «جدري القردة» في العالم
7

اليهود يضعون أميركا على الصليب

نبيه البرجي

أيّما الأكثر خطراً على المصالح الأميركية في الشرق الأوسط... ايران أم «اسرائيل»؟ ما من مرة كانت الولايات المتحدة، كأعظم أمبراطورية شهدتها البشرية، على هذا المستوى من الضعف والضياع. قناة «فوكس نيوز» أطلقت صيحة الانذار «أميركا دون رأس». لم تسأل ما اذا كان بنيامين نتنياهو حل محل جو بايدن في البيت الأبيض.

نعيد التذكير بأن دوايت ايزنهاور، بطل النورماندي، أرغم دافيد بن غوريون كأهم شخصية سياسية في تاريخ «اسرائيل»، وموشي دايان كأهم شخصية عسكرية في تاريخ «اسرائيل»، على الانسحاب من ضفاف السويس ومن شبه جزيرة سيناء، بعدما دفع بالأمبراطورية البريطانية والأمبراطورية الفرنسية الى ما وراء التاريخ. هذا ما جعل شارل ديغول يقول، لدى اطلاقه الجمهورية الخامسة، «أنا هنا لأعيد فرنسا الى التاريخ»، ليأتي ايمانويل ماكرون ويعلق جثة كل من لويس الرابع عشر ونابليون بونابرت على بوابة البيت الأبيض.

أين أميركا الآن في الشرق الأوسط ؟ هذا تعقيباً على سؤال السناتور بيرني ساندرز «حتى اذا لم تندلع الحرب الكبرى، هل من أحد يعلم الى أين تذهب هذه المنطقة»؟ كلام عن الشيزوفرانيا الأميركية، من جهة تدفع بالعربة العسكرية الى الميدان، ومن جهة أخرى تحاول أن تفتح بالمفاتيح الصدئة الردهة الديبلوماسية أمام بنيامين نتنياهو ويحيى السنوار، وما بين الاثنين جدار من الدم والنار.

حين يتنحى جو بايدن عن السباق الرئاسي تحت ضغط قادة الحزب الديموقراطي، لكأنه أخلى مكانه في البيت الأبيض. تصوروا أن يكون الحديث عن «الفراغ الرئاسي في أميركا»، وهي التي طالما أعادت تدخلها في الشرق الأوسط، ومنذ أن صاغ جون فوستر دالاس «مبدأ ايزنهاور» (1957) الى ملء الفراغ في منطقة، قال السناتور جون ماكين انه يستحيل استيعابها، بعدما أحدث الأنبياء فيها كل تلك الفوضى، الا بالقبضة «الاسرائيلية». الى هذا الحد بلغت «النقطة العمياء» في العقل السياسي الأميركي.

الجنرال مايكل كوريلا، قائد القيادة المركزية، في «تل أبيب» مرتين خلال أسبوع، للبحث في التنسيق العملاني حول التصدي لأي هجوم بالصواريخ وبالمسيّرات، يمكن أن يشنه آيات الله وحزب الله. بايدن أفرج عن 3.2 مليارات دولار كمساعدة لنتنياهو، من أصل 14.1 مليار دولار لتفعيل المنظومات الدفاعية لديه.

في القنوات الديبلوماسية، الأميركيون يدّعون أنهم يفعلون ذلك لاحتواء جنون القادة «الاسرائيليين»، النتيجة عكسية تماماً. هؤلاء يصبحون أكثر جنوناً حين يجدون الولايات المتحدة الى جانبهم، ليسأل جون آلترمان، رئيس مركز الدراسات الاستراتيجية الدولية في واشنطن، «اذا كانت اداراتنا عاجزة الى هذا الحد عن مواجهة بنيامين نتنياهو بالعصا، كيف لها مواجهة فلاديمير بوتين أو شي جين بينغ أو حتى كيم ايل ـ سونغ بالقنبلة النووية»؟

الصورة انعكست. أميركا تقاتل بالوكالة عن «اسرائيل»، لا «اسرائيل» تقاتل بالوكالة عن أميركا. هل هي الكوميديا العسكرية أم الكوميديا الديبلوماسية حين تنقلب الأدوار على ذلك النحو السريالي في الشرق الأوسط؟

وكان المفكر المغربي محمد أركون قد قال لنا «يوماً ما قد يكتشف الأميركيون أن اليهود وضعوا أميركا، مثلما وضعوا المسيح، على الصليب». لا غباء أكثر من ذاك في محاولة البيت الأبيض، وحيث تقيم البطة العرجاء، ادارة المسارات التاريخية والاستراتيجية وحتى المسارات الايديولوجية بتلك العشوائية، في منطقة لم يتمكن حتى الأنبياء من ترويضها، ليعود كل منهم الى السماء بطريقته الخاصة.

الايرانيون ما زالوا على تهديداتهم الصارخة، وعلى استعراض ترسانتهم العسكرية، وما أدخل اليها من أسلحة حديثة في الأيام الأخيرة، مع أن عملية بتلك الدقة، وفي مواجهة «الاسرائيليين» والأميركيين معاً، تقتضي الحد الأقصى من السرية ومن الدقة. أما حزب الله كقوة ضاربة تشكل الهاجس الوجودي والحقيقي للجنرالات و«للحاخامات»، فهو يتصرف ويخطط بعيداً كلياً عن الضوء وعن الصراخ.

هذا ما يثير الهلع لدى «الاسرائيليين» الذين يقول العقلاء بينهم (وكان هذا عنواناً لاحدى مقالاتنا رأس نتنياهو بين يدي نصرالله) ، لا يبالغ من قال لنا «سيدركون ما هي جهنم»، ليضيف «ان اكبر الخائفين هو نتنياهو الذي بات يستشعر أن رأسه سيتدحرج».

حتماً سيتدحرج على أبواب جهنم!!

هكذا ستواجه الدولة اللبنانيّة «إسرائيل»
ستة ملفات كفيلة بتحديد مصير الحرب... إنتصاراً أم هزيمة

ميشال نصر

الجميع في وضعية ترقب وانتظار ثقيلين لما ستؤول اليه تطورات الاوضاع في لبنان والمنطقة، في ظل التعقيدات الدولية، وارتباط ساحاتها من كييف الى «تل ابيب» وما بينهما، في لعبة باتت «عالمكشوف» بين واشنطن وموسكو، دفعت بالاخيرة الى التحرك باتجاه طهران لضبط النفس، حماية لمصالح روسيا الاستراتيجية في المنطقة، بعدما كانت من اول الساعين الى تفجير الحرب الكبرى في المنطقة، وفقا لتقارير استخباراتية غربية.

وبمعزل عما اذا كان ما يبث من «اخبار زهرية»عن تراجع حظوظ الحرب خلال الساعات الماضية، استنادا الى موعد 15 آب ودقة ما يمكن ان يحققه من خرق، او الزيارات المكوكية الى طهران من سرية او علنية، وفي الوقت المستقطع الذي سمح للبنانيين المغتربين والاجانب الزائرين بالمغادرة جوا او بحرا، والمقيمين بالتحوط والتموين استعدادا للحرب كما درجت العادة، مزيد من الاستعدادات الرسمية للسيناريوهات المحتملة من قبل حكومة تصريف الاعمال، على قاعدة «عا قد بساطك مد اجريك»، وفقا لمصادر وزارية، مشيرة الى ان التركيز محصور راهنا بنقاط ست اساسية، بعدما سلمت بيروت على الصعيد الديبلوماسي والسياسي، وهي:

– في موضوع إيواء النازحين وكيفية تحسين وتجهيز مراكز الإيواء، خصوصا في حال وصول اعدادهم الى الارقام التي بلغتها عام 2006، علما ان المسجل حتى الساعة تخطى مئة الف نازح، توزعوا على مناطق محددة. وتكشف المعطيات انه في حال توسع دائرة الصراع، فان لبنان بحاجة الى حوالى مئة مليون دولار لسد حاجات النازحين، لم تنجح الحكومة حتى الساعة في تأمين اكثر من 30% منها على سبيل مساعدات من الخارج، وسط محاذير الصرف من الاحتياطي، خصوصا في حال طالت المواجهات.

وتكشف الخطة، ان التعويل الاكبر متروك لهيئات المجتمع المدني والجمعيات غير الحكومية، فضلا عن قوى الامر الواقع من احزاب الحور وحلفائه، التي فعّلت لجان النزوح لديها.

– في الموضوع الصحي وخطة الطوارئ التي تعمل عليها وزارة الصحة ، تبين ان القطاع الصحي قادر على الصمود لاربعة اشهر، في ظل الاوضاع التي يعانيها القطاع من نقص في الكادر الطبي من اطباء وممرضين، فضلا عن لوجستيات المستشفيات الاساسية، وهو ما دفع بمنظمة الصحة العالمية الى التجاوب مع المطالب اللبنانية، وارسال دفعة مساعدات عاجلة من مواد اساسية تحتاجها المستشفيات في حالة الحرب.

اما على صعيد الدواء وتأمينه، فقد تم وضع خطة بالتعاون مع المعنيين من صيادلة ومستوردين، لضبط عمليات بيع الدواء وتخزينه، وتأمين استمرارية تزويد المواطنين خصوصا بادوية الامراض المزمنة.

– في ملف الغذاء، ووفقا لمسح وزارة الاقتصاد يسمح المخزون المتوافر بالصمود لثلاثة اشهر، وقد اعطيت التعليمات للاجهزة المعنية في مرفأ بيروت بالاسراع في معاملات اخراج المواد الغذائية الموجودة في المرفأ الى مخازن المستوردين.

تبقى مشكلة الطحين وتوزيعه، والتي تحتاج الى دراسة اشمل، وفقا لحاجات المناطق وثقل النزوح في كل منها، دون اغفال وجود النازحين السوريين.

– اما في ما خص القطاع النفطي فان المخزون الموجود كاف لتأمين حاجة لبنان لحوالى الشهر والنصف، في ظل تراجع كميات استهلاك البنزين خلال الاسبوع الماضي بمعدل ال 36%، وارتفاع معدل استهلاك المازوت للمولدات، نتيجة تراجع التغذية بالكهرباء من قبل شركة كهرباء لبنان. وفي هذا الاطار علم ان الخطة الرسمية تشمل وضع جدول بالجهات التي لها الاولوية في تأمين المحروقات، من مستشفيات وافران وغيرها من القطاعاتالحيوية.

– على صعيد الاتصالات، وضعت «اوجيرو» وشركتا الخليوي، خطط طوارئ لادارة القطاع وخدمات «الانترنت»، حيث تم تأمين مصادر احتياط لتأمين عدم عزل لبنان عن العالم، مع افضلية تأمين هذه الخدمة للقطاعات الحيوية، وسط التقديرات بان يكون قطاع الاتصالات احد ابرز الاهداف في البنك «الاسرائيلي» في حال الحرب الشاملة.

– اخيرا على الصعيد الامني، تقرر استنفار القوى العسكرية والامنية كافة، وتفعيل العمل الامني الاستباقي، لتلافي أي احتكاكات في مناطق الايواء او أي اعمال قد تؤدي الى فتنة، خصوصا ان ثمة مخاوف كبيرة في حال طالت الحرب ولم تحقق «اسرائيل» أي انجاز فيها، ان تعمد الى استخدام ورقة النزوح السوري وتفجير الوضع في الداخل، ما قد يشكل «مقتل» لحزب الله، واضعافا لجبهته، خصوصا ان الاتصالات مع الحكومة السورية لم تنجح في التخفيف من ثقل هذا الملف على الكاهل اللبناني.

على اي حال، اوساط ديبلوماسية غربية نصحت بعدم الاتكال على الخارج هذه المرة، لان المطالب الدولية واضحة، وان أي حرب ستكون كـ «عض اصابع»، والكلمة الفصل لمن يقول «الآخ» اولا. فالعالم حدد تموضعه الى جانب «اسرائيل»، والسلطات اللبنانية تبلغت هذا القرار عبر كل القنوات الرسمية وغير الرسمية.

هل تأييد وليد جنبلاط للمقاومة والسير على طريق فلسطين تغيير موقف أم تعديل موقع؟
عبدالله لـ«الديار»: هذه ثوابته... ولا يُمكن ربطها برئاسة الجمهوريّة التي لها ظروفها

كمال ذبيان

في السياسة لا توجد تحالفات ثابتة، وتتغير وفق الظروف الداخلية اللبنانية او الاقليمية والدولية، فيقرؤها كل طرف سياسي او حزبي وفق ما يتوافق مع مبادئه وقناعاته، او مصالحه السياسية والطائفية والشخصية.

والسياسة في لبنان المتركزة على نظام طائفي، ليس فيها ثوابت او تحالفات دائمة، وهذا ما حصل في مراحل عديدة، بحيث انتقلت كل الاطراف من ضفة سياسية الى اخرى، وبعضها اقام نقداً ذاتياً لمسيرته السياسية وتحالفاته وعدّل من تموضعه السياسي، والبعض الآخر استمر على نهجه ولم يغيّر فيه، ما احدث انقسامات وانشقاقات داخل الاحزاب والتيارات السياسية.

ومن السياسيين الذين يوصفون بتبدل مواقفهم ومواقعهم هو وليد جنبلاط، والذي ورث عن والده كمال جنبلاط «الواقعية السياسية»، ويدّرب نجله تيمور الذي ورث «الزعامة الجنبلاطية» على ان يتبعها ويمارسها في اطار اللعبة الداخلية اللبنانية، وهذا ما نقرؤه في التاريخ السياسي لآل جنبلاط الحديث او القديم منه.

فمنذ دخوله المعترك السياسي بعد اغتيال والده الشهيد كمال جنبلاط في 16 آذار 1977، مر رئيس الحزب «التقدمي الاشتراكي» السابق بمراحل سياسية متعددة، واختار تحالفات وفق الظرف الداخلي والخارجي وكما تفرض مصالحه، فاعاد التحالف مع النظام السوري بعد اربعين يوماً من مقتل والده، وترأس بعدها الحركة الوطنية واستمر على تحالفه مع المقاومة الفلسطينية، وكان معارضا شديداً لعهد امين الجميل الذي وصل الى رئاسة الجمهورية في ظل الاحتلال الاسرائيلي صيف 1982، بعد اغتيال شقيقه بشير الذي كان انتخب رئيساً للجمهورية.

فانخرط جنبلاط في «جبهة الخلاص الوطني» التي كان من اركانها مع الرئيس الاسبق سليمان فرنجية ونبيه بري، فتم اسقاط اتفاق 17 ايار مع العدو الاسرائيلي، وتموضع زعيم المختارة في حلف مع سوريا، التي بدأ يدعوها منذ العام 2000 الى الانسحاب من لبنان، وان يسلم حزب الله سلاحه الى الجيش، فاختار جنبلاط الاب خطاً سياسياً مغايراً وانتقل الى الفريق الملتصق باميركا ودول خليجية بعد اغتيال رفيق الحريري. وعزز تموضعه الجديد بما سُمي «فريق 14 آذار» صداقته للسفير الاميركي في لبنان جيفري فيلتمان، التي ساهمت بلاده مع فرنسا في اصدار القرار 1559 عن مجلس الامن والذي يدعو الى نزع سلاح الميليشيات (حزب الله) وانسحاب القوات السورية وعدم التمديد للرئيس اميل لحود برفض تعديل المادة 49 من الدستور.

هذا التموضع الجنبلاطي من خارج الموقع الوطني التاريخي، لم يمنعه من اقامة

«تحالف رباعي» في الانتخابات النيابية عام 2005 ضم كلا من «تيار المستقبل» و«التقدمي الاشتركي» من جهة، والثنائي «امل» وحزب الله من جهة ثانية، وشقت صفوف 14 آذار، لكن التزامه السياسي لم يتغير لجهة تسليم حزب الله لسلاحه، والذي دفع اميركا بـ «اسرائيل الى ان تقوم هي بالمهمة بشن حرب في صيف 2006، التي فشل فيها العدو الاسرائيلي في تحقيق هدفه. واعترف جنبلاط بانتصار المقاومة وخداع اميركا له، والتي استمرت في الضغط على حلفائها القدامى والجدد لتفكيك شبكة اتصالات حزب الله، فحصلت احداث 8 ايار ايضا.

وفتح صفحة مع حزب الله كان وسيطها حليفه نبيه بري وذهب الى سوريا بعد مصالحة السعودية معها في عهد الملك عبدالله عام 2009، لكنه مع بدء الاحداث فيها عام 2011، وما سمي «الربيع العربي»، وقف ضد النظام مع المعارضة السورية ظناً منه ان الرئيس بشار الاسد سيسقط خلال ايام واسابيع، لكنه اخطأ في الحساب وصمد النظام، وعادت اليه دول عربية قاطعته.

فهذه المسيرة السياسية لجنبلاط، طرحت السؤال حول تأييده لحزب الله ومقاومته للاحتلال الاسرائيلي في الجنوب على الا تتوسع الحرب، فحافظ حزب الله على قواعد الاشتباك، وابقى المواجهة في مساحة جغرافية محددة لا تتعدى 5 كلم. واذا وسعت «اسرائيل» عدوانها، يرد عليها بالمكان المناسب.

وهذا ما ترك جنبلاط يطمئن الى الدور المساند لحزب الله مع غزة التي وقف الى جانبها، لانه ورث عن والده السير على خط فلسطين، فزار الضاحية الجنوبية معزياً قيادة المقاومة بالشهيد فؤاد شكر، كما عزى برئيس المكتب السياسي لحركة حماس اسماعيل هنية في مسجد الامين وسط بيروت.

هذا التقارب مع حزب الله الذي شكر امينه العام السيد حسن نصرالله لجنبلاط على موقفه الوطني، هل يترجم في الداخل اللبناني لا سيما انتخاب رئيس للجمهورية، فيؤيد مرشح الثنائي «امل» وحزب الله سليمان فرنجية؟ هذا ما لا يراه عضو «اللقاء الديموقراطي» النائب بلال عبدالله، ربطاً بما يعبّر عنه جنبلاط او الحزب «الاشتراكي» من دعم للمقاومة وفلسطين في مسائل لبنانية داخلية كمثل رئاسة الجمهورية، ويقول لـ «الديار» لا يجوز صرف او «تقريش» موضوع وجودي في التفاصيل اللبنانية، فما يحصل في فلسطين سواء في غزة او الضفة الغربية وفي جنوب لبنان من عدوان اسرائيلي، لا يمكن اسقاطه على قضايا داخلية لبنانية.

واكد ان ما اعلنه جنبلاط الاب ويعبر عنه نجله تيمور هي ثوابت وطنية وقومية، لا يمكن زجها في زواريب السياسة اللبنانية، وهو الموقف نفسه الذي تم اعتماده في اثناء العدوان الاسرائيلي على لبنان صيف 2006، وفتح اهل الجبل بيوتهم للنازحين من الجنوب والضاحية الجنوبية، وهذا ما يتكرر في هذه المرحلة، لان مواجهة العدوان الاسرائيلي يجب ان توحّد الجميع، وهذا ما يمارسه الحزب الاشتراكي.

اما ما يتعلق بالموقف المؤيد لحزب الله، هل ستكون له انعكاسات ايجابية على ان يقف جنبلاط في رئاسة الجمهورية مع خيار حزب الله، فيرد عبدالله بان هذا الموضوع لا يمكن مقاربته الآن قبل انتهاء الحرب على غزة، وعودة الهدوء الى جبهة الجنوب، ومعرفة النتائج التي ستفرزها، وان رئاسة الجمهورية تحصل وترتبط بظروف داخلية وخارجية، والتسوية التي يمكن التوصل اليها.

اما حزب الله الذي يقدر عالياً موقف جنبلاط فلا يربطه برئاسة الجمهورية، لان الحزب سبق له واعلن فك ارتباط بين الوضع في الجنوب وانتخابات رئاسة الجمهورية، وهي سابقة للحرب على غزة وجبهة الاسناد في الجنوب، ويشير مصدر نيابي في «كتلة الوفاء للمقاومة» الى ان موقف «اللقاء الديموقراطي» في رئاسة الجمهورية كان مع ميشال معوض ثم جهاد ازعور، وانتقل الى موقف وسطي، ويؤيد الحوار الذي طرحه الرئيس نبيه بري، ولم يتم الحديث مع جنبلاط في موضوع رئاسة الجمهورية والحرب قائمة.

«الديموقراطي اللبناني»: مُستعدّون لاستقبال أهلنا بحال نزوحهم القسري

خلال الاجتماع

عُقد اجتماع للأحزاب في قضاء عاليه في مقر داخلية الحزب «الديموقراطي اللبناني»، ضمن سلسلة الاجتماعات التنسيقية التي يدعو إليها الحزب بتكليف من رئيسه طلال أرسلان.

وعبّر المجتمعون عن «أهمية توحيد الجهود في هذه المرحلة وتعزيز مبدأ الوحدة والتكافل الوطني»، مؤكدين «استعداد الجميع لاستقبال أهلنا في حال نزوحهم القسري إلى مناطق الجبل، كما دعوا أبناء المنطقة إلى تغليب حسّ المسؤولية الوطنية واعتماد الأسعار المنطقية والمعقولة في إيجارات المساكن والشقق من دون المبالغة في قيمتها ورفعها بشكل جنوني، استغلالاً للظرف الراهن».

واتفقوا «على إبقاء التنسيق والتواصل عبر تشكيل لجنة متابعة مصغرة تواكب التطورات وتعمل على معالجة أيّ إشكالات، مثمّنين وعي القيادات السياسية في الجبل، والحرص على تثبيت الاستقرار والأمن وعدم الانزلاق إلى فتنة داخلية يسعى العدو بكل الوسائل إلى إيقاظها».

سلسلة ضربات نوعيّة للمقاومة على مواقع العدو الإسرائيلي وتجهيزاته

تواصل المقاومة الإسلامية عملياتها ضد مواقع وتجهيزات العدو الاسرئيلي عند الحدود مع فلسطين المحتلة، دعما للشعب الفلسطيني.

وفي السياق، أعلنت المقاومة في بيان لها انه: « دعماً لشعبنا الفلسطيني الصامد في قطاع غزة وإسناداً لمقاومته الباسلة والشريفة، وردًا على اعتداءات العدو الإسرائيلي على القرى الجنوبية الصامدة وعلى المنازل الآمنة وتحديداً بلدتي طيرحرفا وعيتا الشعب، قصف مجاهدو المقاومة مستعمرة إيلون بصلية من صواريخ الكاتيوشا».

وكانت أعلنت المقاومة في بياناتها المتتالية، استهدافها:

-موقع زبدين في مزارع شبعا اللبنانية المحتلة بالأسلحة الصاروخية، وأصيب إصابةً مباشرة.

-موقع الرمثا في تلال كفرشوبا اللبنانية المحتلة بالأسلحة الصاروخية، وأصيب إصابةً مباشرة.

– التجهيزات التجسسية في موقع مسكاف عام، وأصيبت إصابة مباشرة.

– تجمعاً لجنود العدو في تل شعر بالأسلحة الصاروخية، وأصيب إصابة مباشرة.

– موقع المالكية بقذائف المدفعية، وأصيب إصابة مباشرة.

– التجهيزات التجسسية في موقع راميا بمحلقة انقضاضية ما أدى إلى تدميرها».

هذا ونشرت المقاومة مشاهد من عملية استهداف ثكنة «بيرانيت» التابعة لجيش العدو الإسرائيلي عند الحدود اللبنانية الجنوبية.

كما عرضت المقاومة مشاهد من عملية استهدافها تموضعا مستحدَثا لجيش العدو الإسرائيلي في «خربة منوت» شمال فلسطين المحتلة.

■ قصف مدفعي... وطيران معاد ■

ميدانيا، تعرضت بلدة حولا حي تل الهنبل وبلدة عيترون لقصف مدفعي، كما سنت الطائرات الحربية المعادية غارة استهدفت أكثر من منزل في وسط بلدة طيرحرفا في قضاء صور. واستهدفت غارة ايضا بصاروخين بلدة مجدل سلم، ونجا فريق عمل تلفزيون الNBN بأعجوبة من الغارة.

وعليه، أعلن مركز عمليات طوارئ الصحة العامة التابع لوزارة الصحة العامة في بيان، تحديثا لحصيلة الغارة «الإسرائيلية» العدوة الثانية على بلدة مجدل سلم، أعلن أن عدد الجرحى ارتفع إلى ثلاثة مع دخول سيدة جريحة مصابة بإصابات متوسطة إلى مستشفى تبنين الحكومي. وكان المستشفى قد استقبل نتيجة هذه الغارة مواطنا ومسعفا في كشافة الرسالة الاسلامية، والاثنان جروحهمامتوسطة.

يذكر انه بنتيجة الغارة العدوة الأولى على بلدة مجدل سلم، استقبل قسم العناية الفائقة في مستشفى تبنين الحكومي شابا مصابا بجروح خطرة.

■ الصحة: إصابة مواطن بحالة اختناق في كفركلا بسبب القذائف الفوسفورية ■

الى ذلك، أعلن مركز عمليات طوارئ الصحة العامة التابع لوزارة الصحة في بيان، أن «القصف المدفعي الإسرائيلي بالقذائف الفوسفورية على بلدة كفركلا أدى إلى إصابة مواطن بحالة اختناق حادة استدعت إدخاله إلى مستشفى مرجعيون الحكومي للعلاج.»

جدار للصوت في عدد من المناطق

هذا، وخرق الطيران الحربي المعادي جدار الصوت على دفعتين فوق بيروت وجبل لبنان، وقد القى بالونات حرارية. وكان حلق الطيران المعادي على علو منخفض في اجواء عرمون – بشامون – خلدة والشويفات وبيروت وكسروان.

وخرق الطيران جدار الصوت ايضا فوق النبطية واقليم التفاح بشكل عنيف. أما في حاصبيا، فحلق الطيران الحربي بشكل مكثف فوق منطقة حاصبيا ومزارع شبعا المحتلة، وصولا حتى أجواء البقاع، منفذا غارات وهمية فوق المنطقة.

التصعيد يُقوّض جهود المفاوضات الخميس المقبل... وأيّ اتفاق سينعكس على الجبهات

دوللي بشعلاني

شكّل البيان المشترك الأميركي- القطري- المصري الذي أعلن أنّه «حان الوقت لإبرام إتفاق لوقف إطلاق النار في غـزّة والإفراج عن الأسرى والمحتجزين»، نافذة أمل في الصراع الدائر في لبنان والمنطقة. غير أنّ التصعيد الأخير من قبل العدو الاسرائيلي في غزّة الذي استهدف مدرسة التابعين، وأدّى الى استشهاد أكثر من 100 شخص من الأطفال والنساء، من شأنه تقويض الجهود الرامية لوقف إطلاق النار وتبادل المعتقلين.

ما جعل البعض يعتبرون أنّ هذه الدعوة لاستكمال المفاوضات الخميس المقبل في 15 آب الجاري، ستكون كسابقاتها أي من دون نتيجة عملية وملموسة..

وإذ تحدّث البيان عن «عدم إضاعة المزيد من الوقت، وألّا تكون هناك أعذار لمزيد من التأجيل»، لا سيما من قبل طرفي النزاع المعنيين أي حماس و «إسرائيل». كما أكّد الأميركي والقطري والمصري في بيانهم أنّهم كوسطاء «مستعدّون، إذا اقتضت الضرورة لطرح مقترح نهائي لتسوية الأمور المتعلّقة بالتنفيذ»، لا يبدو أنّ رئيس حكومة العدو بنيامين نتنياهو يريد إنهاء الحرب في غزّة، أو الذهاب الى تسوية للصراع والى صفقة لتبادل الأسرى والرهائن. فالمواجهات العسكرية المستمرة بشكل تصاعدي، إن في قطاع غزّة أو عند الجبهة الجنوبية، لا تشير الى قرب التوصّل الى الهدنة المرجوة. إلّا أنّ الدول الثلاث الوسيطة، بحسب المعلومات، تصرّ هذه المرة على المساهمة في إبرام هذا الاتفاق.

وهذا الاتفاق المرتقب منذ فترة، يهدف الى التوصّل الى هدنة طويلة الأمد، على ما تقول مصادر سياسية مطلّعة، في حال نجحت الدول الوسيطة في إبرامه من خلال استئناف المفاوضات يوم الخميس المقبل، فلا بدّ من ان ينعكس على الجبهات وأن يؤثّر ذلك في ردّ جبهة المقاومة على عمليتي اغتيال رئيس المكتب السياسي لحركة حماس إسماعيل هنية والمستشار العسكري للأمين العام لحزب الله السيّد حسن نصرالله فؤاد شكر، في حال لم يأتِ الردّ قبل البدء بالمناقشات العاجلة في الدوحة أو في القاهرة بشأن وقف إطلاق النار.

ولكن كيف؟ تُجيب المصادر بأن أي اتفاق سوف يُتخذ جرّاء البيان المشترك بشأن وقف إطلاق النار في غزّة وفي جنوب لبنان، لن يغيّر موقف إيران وحزب الله من الردّ على اغتيال هنيّة على أراضيها، وعلى اغتيال شكر في الضاحية الجنوبية لبيروت، إنّما قد يكون له تأثير في حجم وزمن أي توقيت الردّ. فالمطلب الأول لطهران اليوم هو وقف المجازر «الإسرائيلية» في قطاع غزّة، والاتفاق على هدنة توقف القتال وتتيح لصفقة تبادل الأسرى والرهائن، بدلاً من الاستمرار في القتال، أو تحوّل الحرب الى شاملة في المنطقة. كذلك فإنّ حزب الله، ينادي بضرورة الانسحاب «الإسرائيلي» من الأراضي المحتلّة لا سيما مزارع شبعا وتلال كفرشوبا والجزء الشمالي من قرية الغجر.

ولو كانت الإدارة الأميركية والرئيس جو بايدن يريدان فعلاً وقف إطلاق النار في غزّة، ووقف المجازر الحاصلة في القطاع ضدّ المدنيين، والتصعيد عند الجبهة الجنوبية، على ما تابعت المصادر، لكانا فَعَلا سيما أنّ نتنياهو لا يمكنه الاستمرار في حربه ، من دون التمويل والدعم الأميركيين. أمّا مواصلة هذه الحرب، والمجازر اليومية التي تستهدف المدنيين من دون أي تحرّك دولي ضدّها، فهي وصمة عار لعهد بايدن الذي يتحدّث عن أنّه لا يريد الحرب ولا يريد التصعيد، في حين أنّ «الإسرائيلي» ماضٍ في مجازره البشعة ضدّ المدنيين من دون أي رادعٍ قانوني وأخلاقي وإنساني.

وكشفت المصادر نفسها أنّ الدول الثلاث الوسيطة تعمل على إيجاد المقترح النهائي لتسوية الأمور المتعلّقة بتنفيذ الهدنة. وهذا المقترح سوف يتمّ بحثه خلال المناقشات العاجلة التي وافقت الأطراف المعنية على استئنافها الخميس المقبل... ويستند، بحسب معلومات الوسطاء، إلى المبادئ التي طرحها بايدن في 31 أيّار الفائت، وتمّ اقرارها في قرار مجلس الأمن رقم 2735. وقد أشار القرار المذكور الى أنّ تنفيذ هذا الاقتراح سيمكّن من تحقيق النتائج الموزّعة على 3 مراحل:

- الأولى: تتعلّق بالوقف الفوري والكامل والتام لإطلاق النار مع إطلاق سراح الرهائن، وإعادة رفات الذين قُتلوا، وتبادل الأسرى الفلسطينيين، وانسحاب القوات «الإسرائيلية» من المناطق المأهولة بالسكّان في غزّة، وعودة المدنيين الى ديارهم. فضلاً عن التوزيع الآمن والفعّال للمساعدات الإنسانية.

- الثانية: وقف دائم للأعمال العدائية باتفاق من الطرفين، مقابل إطلاق سراح جميع الرهائن الذين يظلّون في غزّة، وانسحاب كامل للقوات «الإسرائيلية» من القطاع.

- الثالثة: تنصّ على الشروع في خطة كبرى متعدّدة السنوات لإعادة إعمار غزّة، وإعادة ما يبقى في القطاع من رفات أي رهائن متوفين الى أسرهم.

وترى المصادر أنّه في حال جرى الاتفاق على تنفيذ المرحلة الأولى، فإنّ ذلك سيكون كافياً في الفترة الراهنة. علماً بأنّ الاقتراح يشير الى أنّه في حال استغرقت المفاوضات أكثر من 6 أسابيع للمرحلة الأولى، فإنّ وقف إطلاق النار يظلّ مستمرّاً طالما استمرّت المفاوضات.

وكان لبنان، عبر وزير خارجيته الدكتور عبد الله بو حبيب قد أعلن أنّ حكومة بلاده «تعتزم دعم وتقديم مقترح جديد لاستكمال تنفيذ البنود الأخرى (في ما خصّ اتفاق الهدنة في غزّة) بطريقة تُرضي جميع الأطراف المعنية»، ولكنه لم يشرح تفاصيل هذا المقترح. وذكرت المصادر عينها أنّ الجهود تنصبّ بهدف سدّ الثغر المتبقية وبدء تنفيذ الإتفاق على النحو الذي يلبّي توقّعات جميع الأطراف، من دون أي تأجيل جديد. علماً بأنّ والد أسير «إسرائيلي» أعلن أنّه «كلّما اقتربنا من إبرام صفقة تبادل، يُفشّلها نتنياهو بعملية لإرضاء وزيرين متعطّشين للدماء».

استعدادات في المناطق تحسّباً لأيّ عدوان

إجتماع في دار الفتوى في بعلبك- الهرمل بحث الوضع الأمني في ضوء التهديدات «الإسرائيليّة»

خلال الاجتماع

عقد اجتماع في دار الفتوى في بعلبك الهرمل ضم النائب ملحم الحجيري، مفتي بعلبك الهرمل الشيخ بكر الرفاعي، النائبان السابقين كامل الرفاعي والوليد سكرية، رئيس بلدية بعلبك مصطفى الشل، رئيس بلدية معربون عبدو عبد الجليل قاسم، منسقة تيار المستقبل ميادة الرفاعي، اعضاء مجالس بلدية وممثلين عن صندوق الزكاة وفعاليات. وناقش المجتمعون الوضع الأمني في ضوء التهديدات الاسرائيلية للبنان والاستعدادات لما هو آت في الأيام القادمة.

وأكد المفتي الرفاعي «على دور دار الإفتاء في مواكبة اي طارىء»، متمنيا «ألا يحصل أي انفجار، والا يقع اي اعتداء لكن وإن وقع يجب أن نكون مستعدين»، لذلك عقدنا هذا اللقاء الذي يتوخى:

- اولا: أن يكون هناك مسح شامل لكل الاماكن والتي يمكن أن تستوعب النازحين.

- ثانيا: أن يكون هناك عنوان دائم لكل إنسان يرغب أن يقدم شقة سكنية أو يرغب أن يتشارك مسكنه مع النازحين.

- ثالثا: ان يكون هناك تقديمات قدر المستطاع بواسطة دار الفتوى والأوقاف وصندوق الزكاة.

- رابعا: التأكيد على تجنب كل الخلافات وأسبابها وانواعها ،واعتماد خطاب وطني جامع يؤكد على الوحدة الوطنية، وعلى أننا صف واحد ضد العدو الاسرائيلي مع إدانتنا القديمة والجديدة للمجازر التي يرتكبها العدو، وبخاصة المجزرة التي وقعت أمس الاول.

-خامسا: نوكد وقوفنا إلى جانب اهلنا في فلسطين، كما في اليوم الأول للمواجهة .

ياسين بحث مع وفد «هيئة أبناء العرقوب» إجراءات لجنة الطوارئ لمواجهة العدوان الإسرائيلي

التقى وفد من «هيئة أبناء العرقوب» برئاسة رئيس الهيئة محمد حمدان وزير البيئة في حكومة تصريف الاعمال الدكتور ناصر ياسين بصفته منسق لجنة الطوارئ الوزارية، وجرى البحث في الإجراءات والخطوات التي تواكبها اللجنة لمواجهة تطورات العدوان الإسرائيلي المتواصل على لبنان، وخصوصا في الجنوب والعرقوب.

وبحسب بيان، كانت مناسبة «لتبادل وجهات النظر ومناقشة بعض الاقتراحات للتنسيق والمتابعة في حال حصول أي تطورات وكيفية مساعدة أهلنا في الجنوب والعرقوب، من أجل تعزيز صمودهم، وكذلك مواكبة النازحين منهم في أماكن تواجدهم في مختلف المناطق». وتم الاتفاق على استمرار التواصل والتنسيق في هذا المجال.

وحدة إدارة الكوارث في «تجمّع المؤسسات الأهلية» في صيدا بحثت الاستعدادات للمرحلة المقبلة

خلال اللقاء

عقد النائب عبد الرحمن البزري لقاء مع وحدة إدارة الكوارث والطوارئ في تجمع المؤسسات الأهلية في صيدا، مطلعاً على الاستعدادات والإجراءات المتخذة في مختلف المجالات الاجتماعية والصحية وتأمين الاحتياجات اللازمة في المرحلتين الحالية والمقبلة.

وقال البزري: «من واجبنا الاستعداد لكل الاحتمالات، فنحن عاصمة الجنوب وبالتالي علينا أن نكون على أهبة الاستعداد من أجل مواجهة كل التداعيات، ونحن كعاصمة للشتات الفلسطيني لدينا مسؤولية قومية ووطنية، وبُعد ربما تفتقده المناطق الأخرى. من هنا كان هذا اللقاء الذي درس الاحتياجات وإمكانية التنسيق بين مختلف الطاقات المتوافرة في المجتمع الأهلي والمدني الذي تُعتبر المدينة غنيّة به، إضافة إلى ضرورة التنسيق مع إدارات الدولة استعداداً لأي طارئ قد يحدث خصوصاً الحاجة الى استقبال أهالينا وإخواننا من الجنوب».

بدوره، قال رئيس اللجنة الصحية في تجمع المؤسسات الأهلية أبو زيد: «ناقشنا الأوضاع الحالية وسُبل الاستعداد لمواجهة أي طارئ قد يحدث في المدينة خاصة لناحية تقديم المساعدات الصحية من قبل المستوصفات الثابتة والنقّالة، وفرق الإسعاف والإنقاذ والإخلاء وضرورة تأمين المستلزمات والاحتياجات الضرورية. كما أطلعنا البزري على أهمية عقد اجتماعات دورية مع الوزير ناصر ياسين المفوّض من مجلس الوزراء بمتابعة ملف إدارة الكوارث والطوارئ».

«الجرائم في صيدا وغزة هي استباق لمفاوضات الهدنة إذا وصلنا إليها»

هاشم لـ«الديار»: توقيت تصعيد العدو رسالة حول جهوزيّته لأيّ ردّ والاستراتيجية الأميركيّة تركز على حماية أمن كيان العدو

هيام عيد

بانتظار تاريخ الخامس عشر من ايار، موعد العودة إلى طاولة المفاوضات من أجل «هدنة وصفقة تبادل» في غزة، يُسجل تصعيد متدرج في الاعتداءات والجرائم «الإسرائيلية» وزيادة مساحة الاعتداءات. ويلاحظ عضو كتلة « التنمية والتحرير» النائب الدكتور قاسم هاشم، أن «الاعتداءات قد باتت على مساحة الوطن، فالعدو يسعى عبر التصعيد الأخير إلى توجيه رسائل حول جهوزيته الكاملة لأي رد من لبنان»، مشدداً على أن «الاستهدافات ليست جديدة وقد ترتفع وتيرتها وقد تتراجع أحياناً، ولكنها لم تتوقف يوماً خلال الأشهر العشرة الماضية».

ويؤكد لـ «الديار» أن «ما حصل في صيدا أخيراً شكل عاملاً إضافياً في زيادة التوتر، نظراً لحجم ومساحة الاعتداءات، ويُظهر وكأن توقيت ما يجري اليوم في لبنان وغزة، هو استباق لحركة المفاوضات في حال وصلنا إليها، ذلك أن من يرتكب هذه الجرائم رغم الحديث عن مفاوضات وشيكة لوقف الحرب، يقوّض أي إمكان لنجاح هذه المفاوضات قبل الوصول إليها».

وحول وجود ترابط ما بين الدعوة إلى التفاوض والرد المرتقب على الاغتيالات في بيروت وطهران، يؤكد أن «لا ترابط بين المفاوضات والرد المرتقب، والذي يحدده المعنيون بالقرار والميدان، فالردّ غير مرتبط بحركة المفاوضات أو بأي أمر آخر، لأن العدو الإسرائيلي ارتكب جرائم تجاوزت كل الحدود من بيروت إلى طهران، وبالتالي فإن كل المعطيات تؤكد أن الرد حتمي، ولكن لا أحد يستطيع التكهن بحجمه ومكانه وزمانه، وهو لدى أصحاب القرار والميدان».

وعن الحشد العسكري الأميركي في المنطقة وإذا كان للضغط من أجل التهدئة، يقول إنه «من الصعب تحديد الهدف منه، لأنه مع بداية الحرب في غزة كان هناك حشد للأساطيل الأميركية وبزخم أكبر من اليوم، لأن الأميركي يريد حماية الكيان والحفاظ على أمنه، وهذا من ضمن الإستراتيجية الأميركية على كل مستوياتها، فالتفاوض يرتبط بالإدارة الأميركية ومدى جديتها، وبالإرادة الدولية في ظل ما يحصل من ارتكابات في غزة، خصوصاً بعد جريمة بعد استهداف المدنيين والمصلين بالأمس، إذ لا يمكن أن يمر هذا الأمر من دون أي إشارة أو تحميل مسؤولية من قبل المجتمع الدولي وأميركا لهذا الكيان، ما يعني أنه ليس هناك من دفع حقيقي للمفاوضات لكي تنجح، إنما هي عناوين بالية للإستثمار السياسي خصوصاً على أبواب الإنتخابات الأميركية».

وعن موقف حركة حماس من الدعوة إلى استئناف المفاوضات يقول «ما أصاب الحركة من اغتيال رئيس مكتبها السياسي وما حصل بالأمس في صيدا، يجعلها تتمهل في اتخاذ الموقف من التفاوض، لأن الأمر ليس بهذه السهولة بالنسبة لاتخاذ موقف من مفاوضات بهذا الحجم، ومن الممكن أن لا تكون منتجة، وأن لا تكون هناك نية حقيقية بوقف حرب الإبادة بحق الشعب الفلسطيني وتحقيق أهداف الشعب الفلسطيني، والتريث طبيعي ما دام هنالك ما يقارب الأسبوع للموعد المبدئي للمفاوضات».

ويشدد هاشم على أن «المجتمع الدولي اليوم هو أمام مسؤولياته، لأن ما يجري وما جرى أخيراً وما قد يجري من اليوم حتى موعد المفاوضات، يعكس مدى تفلت الاعتداءات والجرائم من المحاسبة والإدانة»، متسائلاً عن «الضمانات بالتخفيف من حدة التوتر لوقف هذه الهجمات العدوانية على الشعب الفلسطيني لتسهيل الوصول إلى المفاوضات، وإذا كان هناك من نية حقيقية بأن تكون المفاوضات منتجة وتصل إلى نتائج واضحة، وليس مجرد عنوان من العناوين البالية التي اعتدناها خلال الأشهر الماضية».

يزبك لـ«الديار»: لبنان يقف على مشارف كارثة حقيقيّة والاستنزاف الطويل يسمح لـ«إسرائيل» بتدمير لبنان بصمت

فادي عيد

مما لا شك فيه أن الأيام الفاصلة عن انطلاق المفاوضات حول غزة، ستحمل أكثر من تطوّر ميداني، في ضوء التصعيد «الإسرائيلي» الخطر في لبنان كما في غزة، حيث ارتكب العدو جريمة إنسانية أمس الأول ضد النازحين من المدنيين بالتوازي مع تصعيد اعتداءاته على جنوب لبنان، وخرقه للأجواء اللبنانية.

وعليه، يقول عضو كتلة «الجمهورية القوية» النائب غياث يزبك لـ «الديار» ان «لبنان اليوم يقف على مشارف كارثة حقيقية، معنوية ونفسية ووطنية وإنسانية، حيث اننا قادرون على تجنبها سريعاً في حال واحدة، وهي أن يكون البلد هو الأولوية لدى حزب الله، وليس أي عنوان آخر.

ويؤكد أن «لبنان عاجز عن تحمّل واقع الاستنزاف الحالي، وسقوط الضحايا بشكل يومي والدمار الممنهج للقرى الجنوبية، إضافة إلى الخسائر الاقتصادية التي تقارب أل3 مليار دولار، وهي عائدات الموسم السياحي الذي نسفته الحرب القائمة».

وعليه، يعتبر إنه على حزب الله «أن يدعو اللبنانيين إلى التلاقي وانتخاب رئيس الجمهورية، وتفعيل القرار 1701، وإلا فإن الاستنزاف الطويل ستكون مفاعيله كالحرب المدمرة، وخصوصاً أن هذا الاستنزاف الطويل يعفي «إسرائيل» من المسؤولية ويسمح لها بتدمير لبنان بطريقة صامتة، من خلال توقف الحياة وإقفال المدارس والجامعات، وتعطيل الحركة الاقتصادية، إضافة إلى خسارة الموسم السياحي هذا الصيف، والذي كان من المتوقع أن يدخل حوالى 8 مليارات دولار في موسم الصيف».

وعن إمكان توسعة الحرب، يرى أن «كل الأطراف تعلن أنها ترفض الحرب، ولكننا في حالة حرب حقيقية، فالاستنزاف يدمّر البلد ويعطله ببطء، بينما الحرب تدمّره بسرعة، فيما «إسرائيل» بالمقابل حصلت على 3 مليار ونصف من الكونغرس بالأمس، لكي تتمكن من مواصلة الحرب».

وعن دور المعارضة، يقول انها «لا تملك إلا الموقف والمطالبة بحماية لبنان والمؤسسات، وقد قدّمت عريضة نيابية لمناقشة الحرب في الجنوب، وراسلت الأمم المتحدة والمرجعيات الدولية، فهي لا تملك إلا الدستور وتدعو إلى تطبيقه، وليس مطلوباً من المعارضة أن تقوم بأكثر من ذلك، وهو التمسك بالدستور والعمل الديموقراطي، وببناء المؤسسات كفعل مقاومة، وليس بتدميرها بحجة المقاومة».

وعن الملف الرئاسي، يرى أن «الرئاسة هي في الدرجة السابعة من سلم الأولويات، لأن الملف الرئاسي معقّد منذ ما قبل حصول الحرب في غزة، ولكن هذا لا يعني أننا إذا عدنا إلى ما قبل 7 تشرين الأول الماضي، فهذا لن يلغي وجود أزمة رئاسية، لأن إيران تريد وضع اليد على لبنان من خلال فرض رئيس يأتمر منها، وهذا ما نقف بوجهه بشكل ديموقراطي».

وحول ارتباط الملف الرئاسي بنتيجة الحرب الحاصلة، يقول يزبك ان نتيجة الميدان تؤثر طبعاً بالملف الرئاسي ولكن ستكون لمصلحة الرابح، ونأمل أن يكون لبنان هو الرابح، وأن يتم إهداء الانتصار إليه وإلى شعبه».

«الوطني الحرّ» طلب من مُناصريه» عدم تناول موضوع استقالة أبي رميا

عقد مجلس قضاء جبيل في «التيار الوطني الحر» اجتماعاً موسعاً، جمع قيادات التيار في القضاء وفي حضور نائبة رئيس التيار للشؤون السياسية مارتين نجم كتيلي، وخرجَ بتوصيات عديدة:

1 - إن المجلس إذ يتفهم مشاعر الغضب والخيبة لدى الملتزمين والمناصرين من التفريط وعدم الامانة للوكالة النيابية التي منحوها لبعض النواب، يطلب من الأصدقاء والملتزمين كافة عدم تناول موضوع استقالة النائب ابي رميا في مجالسهم وعلى مواقع التواصل الاجتماعي، فللتيار أخلاقيات وسلوكيات لطالما التزم بها، وإن اي موقف رسمي لا يصدر الّا عن قيادة التيار المركزية.

2 - جدد المجتمعون وعدهم وعهدهم بمتابعة المسيرة على اساس الوحدة والالتزام، فقوّة التيار هي بتضامن أبنائه والتفافهم حول القضية والأهداف وليس حول الاشخاص.

الراعي: لا تستقيم حياة الدولة من دون رئيس فهو وحده يحلف بالله العظيم أنه يحترم دستور الأمّة واستقلال الوطن

ترأس البطريرك الماروني بشارة الراعي القداس الالهي، حيث أزاح الستار عن مجسّم البطريرك الطوباوي مار اسطفان الدويهي في باحة كنيسة السيدة في مجدل المعوش – الشوف، وقال في عظته: «كان الطوباوي الدويهي يتردّد إلى مجدل المعوش هربًا من مضايقات حكّام طرابلس في دير سيّدة قنّوبين، ومن الخلافات مع مشايخ كسروان في دير مار شليطا مقبس (غوسطا)، وكان يجد الراحة من كلّ هذه المضايقات في بلدتكم المضيافة. فأنشأ كنيسة مار جرجس، وتفقّد بلدات الشوف راسمًا كهنة، بانيًا كنائس، واعظًا بسرّ المسيح وبكلام الحياة، منقّحًا المخطوطات وكاتبًا العديد ممّا ترك لنا من مخطوطات تاريخيّة ولاهوتيّة وأسراريّة وليتورجيّة.

الراعي أمام مجسم الطوباوي الدويهي

فكان حقًّا «منارة علم وقداسة»، وكانت حفلة تطويبه بحجمه: بأعداد المشاركين على الرغم من اهتزاز الأمن، وبتنظيم الاحتفال، وبميزة المذبح الذي اتّسع لجميع الأساقفة والكهنة والرهبان والراهبات. فسنة 1603 زار البطريرك يوحنّا مخلوف مجدل المعوش وأنشأ فيها كنيسة السيّدة التي ترمّمت ثمّ سنة 1683 هرب الطوباوي الدويهي إليها، وبنى كنيسة مار جرجس التي رمّمتموها. وكان يزور مغارة مار إدنا، بين مجدل المعوش ووادي الستّ، بهدف الاختلاء. وكان يزوره المارّة للتبرّك. كان على علاقة ممتازة مع الحكّام الدروز، وهنا بدأ بكتابه تاريخ الأزمنة.

أضاف «وتبع احتفال التطويب قدّاسا شكر: الأوّل، في إهدن مسقط رأسه حيث ذخائر الطوباويّ محفوظة في كنيسة مار جرجس؛ والقدّاس الثاني، في الكرسيّ البطريركيّ في الديمان على مشارف وادي القديسين، والمقرّ البطريركيّ في قنّوبين، حيث سكن البطاركة حوالى أربعمئة سنة من 1400 حتى 1840.»

وتابع «تميّز الطوباويّ البطريرك الدويهي بقبوله كلمة الله بعقله وإرادته وقلبه، منذ نعومة أظفاره ثمّ إكليريكيًّا وكاهنًا إثنتي عشرة سنة، وأسقفًا سنتين وبطريركًا طوال أربع وثلاثين سنة (1670-1704). كان حريصًا على التأمّل في كلام الله الذي ولّد عنده الإيمان، وأنماه ورسّخه فيه بثبات الرجاء، وجعله في قلبه حضارة محبّة. وكان الطوباوي البطريرك إسطفان مقتنعًا بأنّ كلمة الله هي إبن الله الذي صار بشرًا، يسوع المسيح، وهو المخلّص والوسيط بين الله والناس. عنه يتكلّم يوحنّا في بداية إنجيله. فهو الله نفسه الذي يوحي ذاته بحبّ لجميع الناس: يتوجّه إليهم كأصدقاء، ويخاطبهم ليدعوهم إلى الدخول في الشركة معه لقبولهم فيها. كلمة الله هي إبن الله الذي يسبق الخلق، إذ به «كلُّ شيء كوّن، وبدونه لم يكن شيء ممّا كوّن» (يو 1: 3).

وقال الراعي: «إذن، كلمة الله هي شخص يسوع المسيح، إبن الآب الأزليّ، الذي صار إنسانًا. هو حبّة الحنطة التي زُرعت في أرضنا وأثمرت، بموته وقيامته، فأعطت البشريّة الجديدة المتمثّلة بالكنيسة. ولذا، ليست المسيحيّة «ديانة الكتاب» بل هي «ديانة كلمة الله التي تُعلن وتُقرأ وتُقبل وتُعاش». (راجع تإرشاد الرسوليّ للبابا بندكتوس السادس عشر: كلمة الله، 6-8). فكلمة الله تجمع وتوحّد، لأنّها تنقّي كلّ واحد وواحدة منّا من شوائبه، من مواقفه، من عتيقه، من عاداته، وتفتح عقولنا وإراداتنا وقلوبنا إلى آفاق جديدة. فهي، يقول بولس الرسول، «كسيف ذو حديّن» (عب 4: 11)، تزيل الشوائب وتخلق إنسانًا جديدًا».

أضاف «فيا ليت كلّ مسؤول عندنا يعود إلى كلام الله، يسمعه، يتأمّل فيه، يسلّطه على ذاته، على مسلكه وأفعاله وتصرّفاته، فيجدّده ويحرّره وينعشه، مبدّلًا نظرته إلى الأمور. فيتساءل أمام وجدانه الوطنيّ: ما معنى عدم انتخاب رئيس للجمهوريّة، لكي تنتظم الحياة العامّة في الدولة؟ فيستعيد مجلس النواب سلطته التشريعيّة ومساءلة الحكومة ومناقشة أعمالها؟ وتستعيد الحكومة شرعيّتها وصلاحيّاتها الدستوريّة كاملة؟ لا تستقيم حياة الدولة من دون رئيس لها: فهو وحده «يحلف بالله العظيم أنّه يحترم دستور الأمّة اللبنانيّة، وقوانينها، وأنّه يحفظ استقلال الوطن اللبنانيّ وسلامة أراضيه» (المادّة 50 من الدستور). وهو وفقًا للدستور «رئيس الدولة ورمز وحدة الوطن. ويسهر على احترام الدستور والمحافظة على استقلال لبنان ووحدته وسلامة أراضيه» (المادة 49). ألا نريد كلّ ذلك بالإحجام عن إنتخاب رئيس للجمهوريّة؟»

وختم الراعي «فلنصلِّ، إلى الله لكي يعطينا جميعًا نعمة الإصغاء لكلامه، فيعود كلّ واحد وواحدة منّا إلى صوت ضميره، صوتِ الله في أعماق كلّ إنسان».

حزب الله: إنتصار تموز 2006 أسّس لانتصاراتٍ مُقبلة قرار الردّ على جريمة الضاحية جعل «إسرائيل» مذعورة

● رأى عضو المجلس المركزي في حزب الله الشيخ حسن البغدادي، أننا «نعيش في هذه الأيام ذكرى الانتصار الإلهي على عدوان تموز ٢٠٠٦ م الذي رعته أميركا وقامت به «إسرائيل»، حيث كانوا على يقين من الانتصار وولادة شرقٍ أوسطٍ جديد، وإذْ بهذا العدوان يفشل أمام ثبات المقاومة الإسلامية وتوجيهها ضربات موجعة لهذا الكيان ممّا جعل قادته يوقفون الحرب ويعترفون بالهزيمة، كما أفقدها القدرة على الغزو البري الذي بدونه لن يتحقق أي انتصار»، مضيفا «أسّس هذا الانتصار لانتصاراتٍ مقبلة، ثمّ إنّ قرار الرّد على العدوان جعل إسرائيل تقف اليوم مذعورة خائفة ومترقّبة الرد على عدوانها في الضاحية الجنوبية وطهران، وهذا بداية الانتصار الآخر الذي سيلقّن إسرائيل درساً لن تنساه ممّا يجعلها تفكر ألف مرةٍ قبل أن تُقدم على عدوانٍ آخر».

وختم البغدادي كلامه خلال لقاء سياسي بمناسبة ذكرى الانتصار في تموز 2006 «: «أنّ إسرائيل كائن شرير لا يمكن الاطمئنان إليها إلا إذا كانت ضعيفة وخائفة ومردوعة، ومعركة طوفان الأقصى وما رافقها من جبهات إسناد وبالأخص جبهة حزب الله لقّنتها درساً لن تنساه ومن نتائجه أنه جعل هذا الكيان على خط الاضمحلال والانهيار، وكل الدعم الأميركي والغربي وبعض الأنظمة الحليفة لم ولن ينفعها».

● أكد رئيس كتلة «الوفاء للمقاومة» النائب محمد رعد، أن «أهداف العدو سقطت في غزة من خلال تصدينا وتضامننا للمقاومين في غزة الذين يتصدون ببطولة ومشروعية»، لافتاً إلى أن «الأهداف التي أعلنها العدو، قد فشل فشلاً ذريعاً في تحقيقها، وبات اليوم مكبّلاً بمشاعر الانهزام، لأنه لا يستطيع أن يبلع أنه لم يستطع أن يحقق تلك الأهداف، وبالتالي، هو مضطر أن يفاوض المقاومة، ولكنه يهرب من نفسه المهزومة، ويلجأ تارة إلى ارتكاب المجازر، وطوراً إلى الاغتيالات، وتارة أخرى إلى التدمير والقتل العشوائي، وكل من هذه الأساليب لا تحقق نصراً، لأن النصر يتحقق عندما تتحقق الأهداف، وإذا كانت الأهداف مستحيلة التحقق، فإن النصر يصبح مستحيلاً».

كلام رعد جاء خلال الاحتفال التكريمي الذي أقامه حزب الله للشهيد على طريق القدس أمين حسن بدر الدين (ذو الفقار) في مجمع الإمام المجتبى، وشدد على أننا «منتصرون والعدو تائه يبحث عن مخرج يمرر به تقاعسه عن تحقيق أهدافه، وبالتالي، علينا ألا ننخدع بالطبول والمزامير التي تروّج للعدو الإسرائيلي عبر وسائله الإعلامية المدفوعة الثمن، وإنما علينا أن ننظر إلى حقيقة العدو، وإلى أقوال قادته، فهم لا يزالون مربكين لأن الرد على غدرهم واستشهاد القائد الشهيد فؤاد شكر تأخر بالنسبة لهم، فهم كادوا لنا في هذا الغدر، ونحن نسأل الله أن يكون كيده لهم أعظم».

رعد يلقي كلمته

● شدد عضو كتلة «الوفاء للمقاومة» النائب إبراهيم الموسوي، خلال احياء حزب الله الإحتفال التكريمي للشهيد على طريق القدس محمد حسين طالب (أمير) في النادي الحسيني لبلدة برج الشمالي الجنوبية، على «التمسك بالولاء للقيادة الحكيمة للمقاومة، التي تُقيم في مختلف الظروف وزناً وتقديراً دقيقاً لحساباتِ الناس والوطن ولكل الحساباتِ، وتَزِنُ الامور بميزان الذهبَ، وتعرف كيف تصرب واين تضربَ وكيَف ترد واين ترد».

وقال: «السؤال الآن ليس سؤال الرد فالرد آتٍ وقالتها المقاومة وقيادتها، ولكنه درسٌ حقيقي وحكمةٌ بالغة ونظرةٌ ثاقبة تُوازِن بين ردٍ يحفظ المعادلات الراسخة والتضحيات والدماء ولكنه في الوقت نفسه لا يُمكّن العدو من ان يستخدمه لاستدراج دعم لحربٍ شاملة وكبيرة في المنطقة، هو لا يريدها الا اذا تدّخل الأميركيونَ ونحن نحسب كل الحسابات ونستعدُ لها بولائنا ووفائنا ودمائنا وتضحيات شهدائنَا»، مضيفا «لأننا أمة الحسين وأمة الحق والواجب والمسؤولية والولاء والفداء، حيث يجب ان نكون سنكون، أما أولئك الذين يعيشون في روايات الماضي وقصص الماضي سيبقون يقولون كان ما كان في قديم الزمان، قديم الزمان لا يقدم حقاً ولا يدفع باطلاً ولا ينصر أمة».

● أكد عضو كتلة «الوفاء للمقاومة» النائب علي فياض، خلال احتفال تأبيني في زقاق بلاط، أن «المقاومة سترد على تجاوز العدو للخطوط الحمر في إغتياله القائد فؤاد شكر، مهما تكن الإحتمالات والتداعيات. ورأى أن حالة التصعيد واحتمالاتها المختلفة إنما يتحمل مسؤوليتها الإسرائيلي الذي كسر القواعد وتجاوز الخطوط الحمر، واستمر بحرب الإبادة في غزة، ولذلك، فإن كل مسعى لخفض التصعيد واحتواء الموقف، بخاصة من الأميركيين وأصدقاء الكيان الغاصب، إنما يجب أن يصب في وجهة إيقاف الحرب على غزة، ووضع حد لشلال الدم الذي أصاب الشعب الفلسطيني بفعل الإجرام الصهيوني»، مشدداً على أن «الضغوطات الدولية والمبادرات يجب أن تنصّب على الإسرائيلي، وليس على أي جهة أخرى».

وشدد فياض على ان «الموقف الذي أطلقته قيادة المقاومة بحتمية الرد، وقبل أن تبادر المقاومة إلى تنفيذ ردها، أدى نصف أهدافه، لأنه أصاب الكيان الصهيوني بحالة من الاستنزاف والقلق والشلل والتعطيل التي طالت مختلف القطاعات العسكرية والاقتصادية والاجتماعية».

حذّر من العودة الى مُمارسات ما قبل الأزمة الماليّة

الأبيض: التحلّي بإرادة التغيير السبيل لتخفيف تكاليف القطاع الصحي وتحويله الى مُنتج

توقف وزير الصحة العامة في حكومة تصريف الاعمال فراس الأبيض، خلال رعايته المؤتمر الثاني للصحة العامة تحت عنوان «قطاع الصحة العامة في لبنان: مشاكل وحلول»، أمام العلاقة بين قطاعي الصحة والأعمال، وما إذا كان قطاع الصحة قطاعًا مكلفًا أم قطاعًا منتجًا، وقال: «مما لا شك فيه أن التغطية الصحية تشكل جزءا مهما من الموازنات التشغيلية للشركات، وان تراجع المؤشرات الصحية سوف يؤدي إلى زيادة هذه النفقات، قلقًا جديًا في هذا المجال، فمثلا سبعين في المئة من المجتمع في لبنان بحسب منظمة الصحة العالمية هم مدخنون ما يعني تزايد احتمالات الإصابة بأمراض متعددة. وبالفعل تتزايد في لبنان الإصابات مثل السرطان لدى الفئات الفتية والشابة ويشير بعض الدراسات إلى إمكان أن يصيب السرطان أعمارًا في لبنان أصغر بعشر سنوات من أعمار في بلدان أوروبية، وكذلك يلاحظ تزايد عدد المصابين بالأمراض المزمنة».

أضاف: «أن هذا الواقع يؤدي إلى زيادة تكلفة تغطية العاملين على المؤسسات وكذلك على الدولة. ولفت في هذا المجال إلى أن المؤشرات الحالية تحتم تخصيص جزء كبير من موازنة الدولة لوزارة الصحة لإعطاء الأولوية لتغطية تزايد أعداد المرضى وذلك على حساب النفقات الإستثمارية الضرورية لتطوير البلد»، مشددا على «ضرورة تغيير هذا الواقع غير الجيد من خلال إرساء مقاربة تكون ركيزتها العمل على الوقاية وتمتّع أفراد المجتمع بعادات وحياة صحية جيدة ما يحقق استقرارًا وتوازنًا يصبان في مصلحة الجميع أفرادًا ومؤسسات قطاع خاص ومؤسسات قطاع عام. واسف في هذا السياق للمعارضة التي لقيها مجلس الوزراء لدى محاولته زيادة الضرائب على التبغ».

وتطرق الى مسألة إنتاجية قطاع الصحة، فلفت الى أن «قطاع الصحة يشكل في عديد من الدول ما نسبته 18 إلى 20 في المئة من الناتج القومي. فهذا القطاع يفتح الباب لاستثمارات كبيرة من خلال إنشاء مصانع وشركات ومؤسسات متعددة ويفسح في المجال تاليًا لتوظيف أعداد كبيرة من الاختصاصيين والعاملين. وبالفعل شكلت هذه الأزمة فرصة لقطاعات معينة بالصحة مثل قطاع صناعة الدواء لتتوسع من إنتاجيتها».

الابيض يلقي كلمته

وقال: «إن رؤيتنا بالنسبة إلى قطاع الصحة لا تقتصر فقط على التخفيف من تكاليفه، إنما تتعدى ذلك إلى تحويله إلى قطاع منتج جدا بشرط إدارته بطريقة جيدة تحقق الفائدة للبلد على الصعيدين الصحي والاقتصادي»، محذرًا من أن «جهات عديدة في لبنان تبدي رغبتها في الوقت الراهن بالعودة إلى ممارسات 2018 وما قبل، فيما من المعروف أن هذه الممارسات هي التي أسهمت في الأزمة المالية ولا يمكن العودة إليها بل يجب إيجاد السبيل الجديد للمضي قدمًا بنظام صحي مستقر ومتوازن وعادل».

وقال: «يجب أن نتحلى بإرادة للتغيير. هناك بلدان مرت بأزمات على غرار أزمة لبنان واستطاعت أن تغير وتتقدم للأفضل ولكن بلدانًا كثيرة أخرى لم تستطع أن تحقق شيئًا. نحن في هذا الوقت أمام هذا الخيار بين التغيير والتقدم أو العودة إلى ممارسات سابقة ثبت خطرها وعدم جدواها». وختم الأبيض مشددًا على «ضرورة أن تكون الرؤيا للقطاع الصحي بعيدة المدى بهدف إصلاح النظام، ولا تقتصر على إدارة الأزمة بل أن نمضي قدمًا في التأسيس لنظام يغلّب المصلحة العامة على المصلحة الشخصية وإلا فمن المستحيل أن نتقدم».

حفل تسلّم وتسليم في إقليم كاريتاس جبيل الأب عبود: أنتم مسؤولون عن كلّ الفقراء

تسلم أعضاء مكتب اقليم كاريتاس جبيل مهامهم الجديدة من اسلافهم، بعد ست سنوات على توليهم المسؤولية في مركز الاقليم، في حضور راعي ابرشية جبيل المارونية المطران ميشال عون.

في البداية، القت رئيسة الاقليم السابقة الكسندرا عون كلمة شكرت فيها القيّمين على الرابطة على ثقتهم بها، وتوجهت بالشكر الى المطران ميشال عون على رعايته الدائمة وصلاته، والى رئيس كاريتاس على دعمه المتواصل للاقليم، والى منسق جهاز الاقاليم على اهتمامه ومواكبته لكل نشاطات الاقليم وأعماله.

بدوره، لفت رئيس رابطة كاريتاس لبنان الأب ميشال عبود، الى «اننا اليوم نُسلّم مكتباً إلى مكتب آخر، وهذا هو العمل في الجمعيات، حيث إن عمر الجماعات أطول من عمر الأفراد. هناك أمور كثيرة كان الإقليم السابق يرغب في تحقيقها، ولكن لم يتمكن من ذلك بسبب الأزمات التي مر بها لبنان، ومع ذلك، واجه الإقليم هذه الأزمات بنجاح. لذلك نقول دائما ونؤكد ان النجاح هو الثبات في وقت الأزمات.»

وتوجه الى هيئة المكتب الجديدة قائلاً: «أنتم مسؤولون عن كل الفقراء الموجودين على أرض الإقليم، وعلينا أن نقوم بإحصاء شامل لهؤلاء الفقراء بالتنسيق مع الجهات المعنية والجمعيات. كما يجب علينا البحث عن المانحين، ومنحهم الفرصة لعمل الخير، والتنسيق مع الجمعيات كافة والعمل على التواصل مع المقيمين والمغتربين لجمع التبرعات ومساعدة شعبنا. إن قوة الجندي تظهر في وقت المعركة، وقوة الطبيب والممرضة في وقت المرض، وقوة المتطوع في وقت الحاجة، وهذا هو عملكم.

وختم الاب عبود» لقد تم اختياركم من قبل الكنيسة لتكونوا في قلب الخدمة، وهذه دعوة من الله لكم. فعلى كل شخص أن يدرك أنه عليه أن يضحي بوقته من أجل العمل ومساعدة الفقراء، وأن نعمل معاً يداً واحدة، متكلين على نعمة الله .»

من جهته، توجه المطران عون بتحية شكر الى الهيئة الادارية السابقة، مثنياً على الدور الذي قامت به خلال مدة ولايتها، كما رحب بالهيئة الجديدة متمنياً لها التوفيق في رسالتها الجديدة.

«لجنة أصدقاء الأسير سكاف» دعت الى وقفة عز بجانب قوى المقاومة

رأت لجنة أصدقاء عميد الأسرى في السجون الإسرائيلية يحيى سكاف في بيان، أن «كل الجرائم والمجازر التي يقوم بها العدو الصهيوني الذي يحاول جاهداً تحقيق أي نصر في ميدان المعركة المفتوحة مع قوى المقاومة، هي محاولات يائسة ولن تصل به الى أي نتيجة يسعى لتحقيقها منذ ٧ أوكتوبر».

واعتبرت أن «ما يحصل في فلسطين وجنوب لبنان يتطلب من شعوب أمتنا العربية والإسلامية أن تقف وقفة عز الى جانب قوى المقاومة، وأن تدعم كل من يقف في مواجهة العدو الصهيوني في هذه الملحمة التاريخية التي ستغير ملامح العالم كله ولن تكون فيها لأميركا السيطرة على أوطاننا». ودعت أبناء الجنوب «الذين تعرضت منازلهم للعدوان الصهيوني إلى عدم الإلتفات الى بعض الأصوات الانعزالية التي تخرج بين الحين والآخر من بعض الفتنويين، لأن شعبنا يتمسك بتاريخه وأصالته الوطنية خصوصاً من خلال دعمه الكامل لخيار المقاومة في هذه المعركة التي تخوضها المقاومة الباسلة ضد العدو وأعوانه، بحيث عبر الشعب اللبناني بكافة أطيافه عن دعمه لحركات المقاومة». وأكدت أن «القلوب والبيوت مفتوحةٌ لأهلنا الجنوبيين الذين تضرروا من العدوان الصهيوني، وسنكون في خدمتهم لأنهم قدموا أغلى ما لديهم في سبيل نصرة القضية المركزية للأمة جمعاء».

طقس غائم جزئياً مع انخفاض بالحرارة... وضباب على المرتفعات

توقعت دائرة التقديرات في مصلحة الارصاد الجوية ان يكون الطقس اليوم، غائما جزئيا الى غائم ورياح ناشطة، مع انخفاض بدرجات الحرارة على الجبال وفي الداخل و دون تعديل يذكر على الساحل مع احتمال تساقط رذاذ على المرتفعات الشمالية في الفترة المسائية مع بقاء تكون الضباب الكثيف على المرتفعات المتوسطة حيث تنعدم الرؤية بشكل كلي .

وجاء في النشرة الآتي:

– الحال العامة: طقس صيفي معتاد يسيطر على لبنان والحوض الشرقي للمتوسط خلال الأيام المقبلة مع درجات حرارة ضمن معدلاتها الموسمية على الساحل وفوق الجبال، بينما تتخطى معدلاتها في الداخل.

ملاحظة: معدل درجات الحرارة لشهراب في بيروت بين 25 و 33، طرابلس بين 23 و 32، وفي زحلة بين 18 و 35 درجة .

الطقس المتوقع في لبنان:

الاثنين: غائم جزئيا الى غائم مع انخفاض بدرجات الحرارة في المناطق الداخلية و دون تعديل على الساحل وعلى الجبال مع احتمال تساقط رذاذ خفيف على المرتفعات الشمالية مع استمرار ظهور الضباب الكثيف على المرتفعات المتوسطة ورؤية سيئة.

اما الثلاثاء: غائم جزئيا الى غائم مع ارتفاع بدرجات الحرارة في المناطق الجبلية والداخلية ودون تعديل على الساحل مع بقاء تكون الضباب الكثيف على المرتفعات المتوسطة ورؤية سيئة.

مواقف سياسيّة ودينيّة استنكرت «مجزرة مدرسة التابعين» في غزة
حزب الله: لتفعيل التحرّكات والاحتجاجات ضدّ الحكومة «الإسرائيليّة» القاتلة

توالت أمس مواقف دانت المجزرة المروعة التي ارتكبتها قوات الاحتلال في قطاع غزة، استهدفت فيه مدرسة التابعين التي تأوي نازحين في حي الدرج، خلال أدائهم صلاة الفجر.

■ الخارجية: لتفعيل المسار الديبلوماسي السلمي ■

قالت وزارة الخارجيّة والمغتربين في بيان: «إن القصف العشوائي المُمنهج لجيش الاحتلال الإسرائيلي وقتل الأطفال والمدنيين دليل واضح على استخفاف الحكومة الإسرائيلية بأحكام القانون الدولي والقانون الدولي الإنساني»، معتبرة أن «استمرار ارتكاب الجرائم ضد الفلسطينيين، وتعمد إسقاط هذه الأعداد الهائلة من المدنيين العُزّل، كلما تكثفت جهود الوسطاء الدوليين لمحاولة التوصل إلى صيغة لوقف إطلاق النار في القطاع، يعطي الدليل القاطع لنية إسرائيل إطالة الحرب وتوسيع رقعتها».

وختمت: «في إطار هذه الممارسات التصعيديّة التي تعتمدُها إسرائيل خلال الآونة الأخيرة، تدعو الوزارة المجتمع الدولَي والدول المعنيّة إلى اتخاذ موقف دولي موحد، وجدي، وفعال، أولاً، لتوفير الحماية للشعب الفلسطيني في قطاع غزة ووضع حد لهذه الكارثة الإنسانية، باعتبار أن وقف العدوان على غزة هو الخطوة الأولى باتجاه التهدئة ووقف التصعيد ومنع اشتعال صراع أوسع في المنطقة. وثانيًا، لتفعيل المسار الديبلوماسي السلمي من خلال خطوات جدية تلزم الجانب الإسرائيلي بقبول حل الدولتين وفقًا لقرارات الشرعية الدولية ذات الصلة».

■ كرامي: إنهم قتلة ويظنّون أنهم أذكياء ■

كتب رئيس تيار «الكرامة» النائب فيصل كرامي عبر «اكس»: «ليس جديداً ان يرتكب المجرمون الصهاينة مجزرةً ضد المدنيين والاطفال والنساء، وقد رأينا خلال الاسابيع الاخيرة ان الجيش الصهيوني يتعمّد ضرب المدارس التي تحوّلت الى مراكز ايواء للنازحين وايقاع اكبر عدد من الشهداء. جريمة اليوم تكمل سياقاً بدأته اسرائيل قبل فترة وايضاً من الواضح ان لها وظيفة اخرى»، مضيفا «انها مجزرة ضد مشروع وقف اطلاق النار الذي تقدم به البيان القطري - المصري - الاميركي. ان نتنياهو وبكل صفاقة واجرام وتعطّش للدم، يريد نسف المشروع قبل البدء بمناقشته. ان الصهاينة لا يريدون اي وقف لاطلاق النار. انهم يتمادون في جرّ الاقليم واميركا الى حرب واسعة شاملة، انهم قتلة ويظنون انهم اذكياء. لكن الايام القليلة المقبلة ستبرهن لهم انهم اغبى من ان يكونوا دولة».

■ الحشيمي: الصمت الدولي المطبق جريمة ■

اعتبر النائب بلال الحشيمي، في بيان، أن «الصمت الدولي المطبق أمام هذه الجرائم بات جريمة بحد ذاته، فالمجتمع الدولي، العاجز عن إيقاف آلة القتل والتدمير، يساهم بصمته في تمكين الاحتلال من مواصلة إبادة هذا الشعب الجريح. ورأى ان ما يحدث في غزة هو اختبار لضمير العالم فشل فيه الكثيرون وشكل انهيارا اخلاقيا وسياسيا لجميع الدول ولا سيما الغربية منها، والتي ترفع راية حقوق الإنسان كذبا ورياء. ومع ذلك، نعلم أن وعد الله حق والحق لا يموت، وأن الشعب الفلسطيني لن ينكسر مهما اشتدت عليه الظروف».

وختم «نرفع الدعاء لكل من يعاني ويكافح تحت هذه الظروف القاسية، ونسأل الله أن يفرّج كرب إخواننا في كل مكان وينصرهم على من ظلمهم. اللهم كن مع أهلنا في فلسطين ولبنان، وارحم الشهداء، واشف الجرحى، وأبعد السوء والمكروه عن بلادنا».

■ بدر: ما يحدث ليس حرباً إنما إبادة جماعية ■

كتب النائب نبيل بدر عبر منصة «اكس»: «ما يحدث ليس حرباً او جبهة مفتوحة، إنما هو إبادة جماعية لغزة ودمار وقتل لأطفالها. نسأل الله تعالى الرحمة للشهداء والشفاء العاجل للجرحى والمصابين».

■ حزب الله: ندعو أحرار العالم الى إدانة المجزرة ■

أعلن حزب الله في بيان: «ان ما أقدمت عليه حكومة العدو يؤكد أنها ماضية في حرب الإبادة التي تشنها ضد الشعب الفلسطيني وأن خيارها الحقيقي هو القتل وارتكاب المجازر، وأن الحديث عن وقف إطلاق النار وتحديد مواعيد جديدة للمفاوضات ليست إلا كذبا وخداعاً لن تجوز على الشعب الفلسطيني وفصائله المقاومة وجبهات الاسناد التي تزداد اقتناعاً بعزمها على المقاومة والعمل بكل قوة لوقف المذبحة ومنع العدو من تحقيق أهدافه المعلنة والمضمرة»، مضيفا «اننا ندين بشدة هذه المجزرة المهولة، وندعو كل الأحرار في العالم لإدانتها، وتفعيل التحركات والاحتجاجات ضد الحكومة الإسرائيلية القاتلة واطلاق أوسع حملة تضامن متجددة مع أطفال ونساء ورجال فلسطين الذين يتعرضون لأبشع مذبحة منذ أكثر من عشرة أشهر».

■ «الاشتراكي»: لتقديم كلّ المسؤولين عمّا يحصل الى المحاسبة الدولية ■

دانت مفوضية الإعلام في الحزب التقدمي الاشتراكي، في بيان، «كل إرتكابات العدو الإسرائيلي الذي يمعن في حرب الإبادة بشكل ممنهج ومنظم ضد الشعب الفلسطيني، وآخر فصولها الاعتداء السافر على مدرسة «التابعين» في غزة، بموازاة تهرّبه من كل محاولات وقف إطلاق النار، وضرب كل القوانين والأعراف الدولية، ما يستلزم تحركاً فاعلاً لوقف هذه المذبحة المستمرة ضد الشعب الفلسطيني دون أي رادع، وتقديم كل المسؤولين عما يحصل إلى المحاسبة الدولية»، مؤكدا «تضامنه الكامل مع الفلسطينيين في مواجهة ما يتعرضون له من جرائم ضد الإنسانية».

■ الخطيب: ندعو الدول العربية الى وقف التعاون مع الولايات المتحدة الأميركية ■

اعرب نائب رئيس المجلس الإسلامي الشيعي الأعلى الشيخ علي الخطيب عن حزنه وتضامنه مع الشعب الفلسطيني الصامد والمضحي الذي يدفع هذه الاثمان الكبيرة ليس دفاعا عن نفسه فقط وانما عن العرب والمسلمين جميعا والاستفادة مما انجزته قوى المقاومة من انقلاب الصورة لدى الرأي العام العالمي وبالاخص في الولايات المتحدة وأوروبا بشكل خاص وتوظيفها كورقة مهمة للضغط في وقف هذه المذبحة التي تبين بشكل واضح عدم جدية الولايات المتحدة الأميركية في الوصول الى اتفاق لوقف اطلاق النار كما تدعي، وندعو الدول العربية التي نحترمها ونقدر جهدها الى وقف التعاون معها حتى تعدل من موقفها المنافق حيث تأتي مذبحة المصلين الفلسطينيين في غزة غداة الدعوة إلى التفاوض».

■ فضل الله: انتهاك فاضح لكل الاعراف ■

اعتبر السيد علي فضل الله «ان هذه المجزرة المروعة التي استهدفت نازحين من غزة نرى انها تمثل انتهاكا فاضحا لكل الاعراف والمواثيق الإنسانية والقانونية والدولية مشيرا إلى أن العدو يهدف من سياسة القتل والتدمير التصفية الكاملة للشعب الفلسطيني وقضيته العادلة ونسف كل الجهود التي تسعى لايقاف هذه الابادة المنظمة ضد القطاع»، معتبرا «ان الصمت العالمي على هذه الجرائم يشجع الكيان الصهيوني على مواصلة هذا المسلسل الاجرامي ويفتح ابواب المنطقة على حالة من التوتر والتصعيد الذي يهدد بانفجار واسع».

ودعا «كل الدول العربية والإسلامية إلى التحرك السريع لوقف حرب الاباده هذه»، وداعيا «المجتمع الدولي الى الاقلاع عن هذا الصمت المشبوه ازاء هذه الجرائم والتحرك ضد العدو لمقاضاته في المحاكم الدولية اذا لم يستجب لنداءات وقف الحرب».

■ الصلح: العدو المجرم مدعوم من كل الفاسدين والمفسدين في الأرض ■

قال مفتي بعلبك الهرمل السابق الشيخ خالد الصلح في بيان «مجزرة جديدة كما هي عادة الصهاينة الذين لم يسلم منهم الأنبياء، إنهم عدو مجرم مدعوم من كل الفاسدين والمفسدين في الأرض، وعلى رأسهم الأميركان، ومن لف لفهم»، مضيفا «أكثر من مئة شهيد في مجزرة الفجر في المدرسة التي قصفها الاحتلال، إنَّ إسرائيل ترفض وقف إطلاق النار، وفي كلِّ يوم يتجدد تماديهم أمام أعين الناس، والجميع ينظر، وكأنَّ غزة وحدها المسلمة ووحدها العربية».

وختم «إننا نُدين هذا التعدي وكل التعديات، ونسأل الله تعالى أن يوحِّد كلمة المسلمين لإعلاء كلمة الحق، وينصر المجاهدين المرابطين على العدو الصهيوني، ويربط على قلوب الفاقدين ويلهمهم الصبر والثبات».

■ تقي الدين: خرق فاضح لقواعد القانون الدولي ■

كتب رئيس حزب «الوفاق الوطني» بلال تقي الدين على منصة «أكس»: «القتل العمد مع سبق الإصرار ضد المدنيين الفلسطينين العزل في مجزرة جديدة التي ارتكبها الكيان الصهيوني في مدينة غزة. هذا دليل قاطع على إجرام إسرائيل غير المحدود وهو خرق فاضح لقواعد القانون الدولي، وإفشال مفاوضات وقف إطلاق النار».

وديع الخازن: أيّ استهداف جديد للبنان استهداف لشعبه وليس لحزب الله حصراً

علق الوزير السابق وديع الخازن على المخاوف اللبنانية من انعكاس الحرب على غزة سلباً على الاستقرار الداخلي في لبنان، وقال في بيان: «ثمة مخاوف لبنانية مشروعة من أن تلجأ إسرائيل، المسربلة بتجربتها اللبنانية، بعد اجتياحها قطاع غزة إلى إفتعال ذريعة مع لبنان والاستمرار في شنّ غارات على مراكز لحزب الله وتحويل أنظار العالم عن مأساة غزة بعدما عمّت التظاهرات المنددة بحربها الوحشية شوارع العالم من أقصاه إلى أقصاه، رغم التشدّد الدولي والإقليمي لوقف إطلاق النار».

وتابع «الهجمة الإسرائيلية، التي اتسمت بالوحشية والبربرية على غزة، هي الوجه الآخر لمحاولة إنقاذ سمعة الجيش الإسرائيلي الذي عجز عن تحقيق أهدافه بسحق المقاومة اللبنانية في تموز 2006، وهو اليوم يبدو عاجزا عن إنهاء معركته البرية مع المقاومة في لبنان، وحماس والجهاد الإسلامي»، مضيفا «ليس مُهمّاً أن تستمر إسرائيل في حرّبها على لبنان ما دام الوطن موحّدا بجيشه وقوى أمنه، لأن أي استهداف جديد للبنان هو استهداف لشعبه وليس لحزب الله حصراً، كما يحصل الآن مع الشعب الفلسطيني في غزة».

وختم: «بوحدتنا نؤمّن وقوف العالم إلى جانبنا في ظل استحقاقات داهمة أهمها انتخاب رئيس جديد للجمهورية، فضلاً عن كيفية الاستعداد لمواجهة رذاذ الأزمة الاقتصادية والمعيشية الزاحفة علينا».

عطية: نأمل ألا تقع الحرب لأن التكاليف ستكون باهظة

أكد رئيس اللجنة النيابية لهيئة الطوارئ النائب سجيع عطية، «أن اجتماعا سيعقد الأسبوع المقبل للتداول في الخطة التي وضعت ضمن إمكانات الدولة»، مشيرا الى «وجود عرقلة في إعادة فتح مطار القليعات بسبب نقص في التجهيزات».

وأكد في حديث اذاعي، الى انه «في حال وقع المحظور وضربت إسرائيل مطار بيروت الدولي لا بدّ من اعادة تشغيل مطار القليعات على وجه السرعة».

وفي حال حصول أي طارئ، أوضح عطية من موقعه كرئيس للجنة الصداقة اللبنانية القبرصية، ان «الحكومة اللبنانية على تواصل مع دولة قبرص لإجلاء اللبنانيين»، وقال ان «قبرص أكدت دعمها للبنان وشعبه الذي لطالما كانت متنفّسا بالنسبة اليه».

من جهة ثانية، أشار عطية الى ان «موضوع صيانة الطرق لجهة التنفيذ والتلزيم قيد الدرس في ديوان الموازنة»، وأضاف «نحاول الدفع لتعديل سقف الموازنة الى 50 مليارا بدلا من 750 مليون ليرة، لكن هناك مشكلة غياب الهيئة العامة لذا يجري العمل على هذا الموضوع بين رئيس الحكومة ورئيس ديوان المحاسبة لايجاد المخرج»، آملا ان «لا تقع الحرب لأن التكاليف ستكون باهظة».

حتى لا نقع في الخطأ ويرد الاستئناف شكلاً مهلة استئناف قرارات مجلس النقابة 15 يوماً للنيابة العامة و10 أيام لسائر الاشخاص

المحامية سها بلوط الاسعد

كثيراً ما نسمع من عدد من الزملاء ان محكمة الاستئناف المدنية الناظرة في الدعاوى النقابية في بيروت، والتي تشمل صلاحياتها كل لبنان ما عدا لبنان الشمالي، قد ردت الاستئناف المقدم من المستأنف ضد قرارات مجلس نقابة المحامين شكلا لانه قدم بعد عشرة ايام من تبلغه.

وبالفعل فإن مرد هذا الالتباس يقع في تفسير ما ورد في نص المادة 94 من قانون تنظيم مهنة المحاماة.

هذه المادة تتعلق بطلب اذن توكل من قبل محام ضد زميله المحامي. وهذا الاذن قد يكون في دعوى مدنيّة او في شكوى جزائية، لان المحامي لا يستطيع ان يمثل ضد زميله إلا بعد نيل الاذن من النقيب. وقرار النقيب قابل للاعتراض امام مجلس النقابة. وقرار مجلس النقابة قابل للاستئناف امام محكمة الاستئناف الناظرة في القضايا النقابية، والتي ينضم اليها عضوان من مجلس النقابة.

فما هي المهلة لتقديم الاستئناف امام محكمة الاستئناف؟

المهلة هي خمسة عشر يوماً تلي التبليغ للنيابة العامة الاستئنافية في حال الخلاف على اذن ملاحقة جزائية لمحام معين. وعشرة ايام لسائر الاشخاص بالنسبة لجميع الطعون المقدمة منهم تلي التبليغ. أما سبب الالتباس فيعود الى ان المادة 94 من قانون تنظيم مهنة المحاماة والتي، كما جرى بيانه، تتعلق بإذن التوكل من محام ضد محام، قد نصت على ان القرار موضوع الطعن يقبل الاستئناف وفق الاصول المحددة في الفقرة الاخيرة من المادة 79 تنظيم مهنة. وهذه المادة تتعلق بإذن الملاحقة.

وقد اعتبرت محكمة الاستئناف في بيروت برئاسة القاضي أيمن عويدات في قرارها الصادر بتاريخ 2014/2/17، ان التعديل اللاحق بكيفية الطعن في قرارات مجلس النقابة، ومهلة ذلك، إنما ينحصر بالطعون التي تباشرها النيابة العامة منازعة بقرارات مجلس النقابة. وبالتالي فإن التعديل لا يتعلق بكل مهل الطعن المحددة في المادة 79 تنظيم مهنة.

وبالتالي، يقتضي التنبه الى هذه النقطة، ولاستئناف قرارات مجلس النقابة ضمن مهلة عشرة ايام وليس خمسة عشر يوماً.

قداس لراحة نفس الرئيس كميل شمعون في دير القمر
رئيس «الأحرار»: سنأتي برئيس يرفع الرؤوس

خلال القداس

ترأس النائب العام الخور اسقف مارون كيوان ممثلا البطريرك الماروني الكاردينال بشارة الراعي قداسا في كنيسة سيدة التلة في دير القمر، لراحة نفس الرئيس كميل شمعون وعقيلته السيدة زلفا، بدعوة من حزب «الوطنيين الاحرار»، ومشاركة الوزير في حكومة تصريف الأعمال هكتور حجار ممثلا رئيسي مجلس النواب نبيه بري والحكومة نجيب ميقاتي الوزير السابق ناجي البستاني وشخصيات وفاعليات سياسية واجتماعية وبلدية وأهلية، الى جانب رئيس الحزب النائب كميل شمعون وأفراد العائلة.

وألقى المونسنيور كيوان عظة استذكر فيها الرئيس الراحل شمعون لا سيما في الظروف الصعبة التي يمر بها لبنان.

وبعد الذبيحة الالهية، القيت كلمات في باحة الكنيسة الخارجية لمفوض الاحرار في الشوف فادي المعلوف، ثم قال رئيس الحزب: «الرئيس شمعون رفع من مكانة وطنه ليكون منارة الشرق الأوسط وامام الجاليات اللبنانية في الخارج لمن هاجر قديما وصولا الى اليوم حيث الهجرة كبيرة جدا وهذا امر معيب جدا، وهذا لم يتم لان الناس ليست برغبة السفر بقدر ما تعرض له الوطن بدءا من القرن الماضي والى الاستقلال الذي له ابطاله ومنهم الرئيس شمعون والذي يجب المحافظة عليه ويستمر في قناعة كل المؤمنين بهذا البلد، فاما ان نكون استقلاليون واما أقزام مرتهنين للخارج، لا، لسنا بعملاء للخارج وانما فخر للبنان وتلك الفكرة يجب ان تبقى راسخة في فكر كل مواطن لبناني شريف ومخلصا لوطنه وهمه الوحيد فقط لبنان»، مضيفا «اليأس ممنوع، وكل ما يحصل لاجل ذلك وكي يصلوا الى اهدافهم بالبلد والرئيس الذي يريدونه مقابل برأيهم لقمة الخبز، في ظل هذا الاحباط، لا، لن نقبل بـ «الفتافيت» التي يعطونا اياها، وانما لنا حقوق مقدسة. ابدا طموحاتنا اكثر من ذلك وسنأتي برئيس للجمهورية يرفع رؤوسنا ونستحق اكثر بكثير. سنضع حدا للفساد الذي ينخر الوطن ورد اموال المودعين، ويدنا ممدودة لكل من هو صالح لوطنه كي نستمر نحو الامام».

ترنيمة بعنوان «بالقداسة معمّد» للشاعرة الملحنة مارينا ميشال جحا

بمناسبة تطويب البطريرك اسطفان الدويهي بمراسم خاصة في اهدن، في حضور ورعاية البطريرك مار بشارة بطرس الراعي، كان للشاعرة الملحنة مارينا ميشال جحا التفاته كريمة تجاه هذا الحدث بتقديم ترنيمة بعنوان» بالقداسة معمّد» من كلماتها والحانها وادائها توزيع وتسجيل استديو المايسترو جورج مرعب.

كما صُورت على طريقة الفيديو كليب للمخرج ايلي سليمان الذي استوحى المناظر من بلدة اهدن تحديدا، وباتت تذاع عبر بعض وسائل الاعلام والمواقع الالكترونية.

«لقاء الأحزاب في البقاع»: إستهداف قادة المقاومة غدراً لا يصنع نصرا للعدو

رأى لقاء الاحزاب والقوى الوطنية والقومية في البقاع في بيان، أن «نهج الاغتيال واستهداف قادة المقاومة غدرا وآخرها القيادي القسامي في صيدا سامر الحاج لا يعدو كونه انجازا تكتيا عملياتيا في سياق حرب مفتوحة بين المقاومة والعدو الصهيوني ولن يرتقي بحال من الأحوال إلى مراقي الانجاز الاستراتيجي كما أنه لا يصنع صورة نصر لهذا العدو الغاشم».

وتابع: «أثبت الصراع مع هذا العدو أن حيوية المقاومة وقدرتها على التكيف مع أقسى الظروف تجعلها قادرة على ملء الفراغات بآليات تنظيمية مرنة وصارمة في آن. إن عجز نتنياهو عن تحقيق أهدافه في غزة والتي استعاض عنها بالمحرقة الكبرى وجرائم الابادة الجماعية ولجوئه إلى القتل عن بُعد عبر اسلوب الاغتيال الجبان دليل فاضح على عجز جيشه عن مواجهة رجال المقاومة في كل ساحات النزال لاسيما فيما يعرف بالجبهة الشمالية مع لبنان. والحال فإن رد المقاومة كما أكد السيد حسن نصر الله حتمي ولعل وقوف العدو على رجل واحدة في حال الاستنفار الاستنزافي معنويا ونفسيا واقتصاديا هو جزء من العقاب للكيان على افاعيله وجرائمه ومنها اغتيال القائد الجهادي فؤاد شكر في عاصمة لبنان وسط اكتظاظ سكاني مدني، وانتهاك سيادة إيران وامنها القومي باستهداف القائد اسماعيل هنية».

ورأى اللقاء، «إن بعض الخطاب السياسي في لبنان ما زال غارقا في وحل التجارب الفاشلة التي ما جلبت الا الويل لبلدنا وشعبنا ما يدفعنا الى النظر بعين الريبة والاستهجان كيف تستهدف المقاومة وهي تقدم الشهداء على مذبح الوطن ويدفع جنوبنا الغالي الضريبة الأغلى ذودا عن سيادة وحرية واستقلال لبنان عبر كلام سياسي مريض بغيض ومواقف ناقصة ومنصات اعلامية تبدو وكأنها أداة إسنادية للعدو سواء عن قصد او غير قصد لتبدو مخاطرها وسمومها أدهى من عمليات الاغتيال التي تستهدف المقاومين».

وختم: «لا يرى اللقاء في همروجة الحديث عن وقف لاطلاق النار في غزة سوى تمرير للوقت وكوابح للرد بعد ان اغتال نتنياهو المفاوض الأول القائد اسماعيل هنية وأفشل الاتفاقات خمس مرات منذ الطوفان رغم صياغة واشنطن أكثر من مرة لبنودها والتي اذا توافرت النية لديها وحدها القادرة على لجم الوحش الفالت من عقاله».

وحيا اللقاء «أبطال المقاومة وشهداءها وجرحاها وشعبها الحاضن اللذين يثخنون العدو في عسكره واقتصاده ومعنوياته في جنوبنا الحبيب صانع الانتصارات كما في غزة العزة وكل قوى المحور المنتصر حتما سيما ونحن في منتصف الطريق نحو التحرير الناجز لارضنا السليبة ومقدساتنا».

العالم عاش «كابوساً ذكّره «بالاثنين الاسود» في الاسواق المالية في الولايات المتحدة واوروبا وآسيا
التقلّبات في الاسهم بين ليلة وضحاها اشعر المستثمرين بهشاشتها لارتباطها بعوامل اخرى مُؤثرة

جوزف فرح

العالم عاش الخوف ان يتكرر «الاثنين الاسود «في ٥اب الماضي في البورصات الاميركية والاوروبية والاسيوية ما حدث في خريف العام ٢٠٠٨ واذار ٢٠٢٠ حيث تعرض النظام المالي العالمي للاهتزاز وادى الى هبوط حاد للاسهم في مختلف البورصات وذلك اثر صدور تقرير في نهاية الاسبوع الماضي وقبل الويك اند يؤكد فيه رفع نسبة البطالة في الولايات المتحدة الاميركية بنسب تخطت المعقول وصلت الى ٤،٣ في المئة على نحو غير متوقّع، مما اثار الخوف لدى المستثمرين من ركود اقتصادي متوقع زاده ما يحدث من حرب بين «اسرائيل» وحماس في غزة وبين «اسرائيل» وحزب الله في لبنان وتوقع حرب شاملة تشارك فيها ايران والولايات المتحدة الاميركية التي ارسلت اساطيلها الى المنطقة قد تؤثر في حركة الاسواق والبورصات العالمية والى ارتفاع نسب التضخم .

ومع ذلك، يرى استراتيجيو «بنك باربياس» أن تقلبات السوق الحالية تُشبه إلى حد كبير «انهياراً سريعاً» ناجماً عن تكدس المستثمرين في صفقات متشابهة ثم تصفيتها دفعة واحدة، وليس انعكاساً لانحدار طويل الأجل بسبب ركود اقتصادي محتمل.

ويقول الخبراء الماليون إن الأمر يبدو أشبه بـ «الانهيار المفاجئ» الذي حدث في عام 2010 أكثر من الأزمة المالية العالمية في عام 2008 أو الركود الناجم عن الوباء في عام 2020.

يوضح خبير مالي أنه منذ نشر تقرير البطالة الأميركية الجمعة، والتي ارتفعت أكثر من المتوقع إلى 4.3 في المئة، وهو أعلى معدل للبطالة منذ تشرين الاول 2021، فإن الأسواق "تستنتج بوضوح أننا سنشهد ركودًا" وتغرق في المنطقة الحمراء..

وابرز المؤشرات التي ادت الى هذه البلبلة تراجع مؤشر داو جونز الصناعي 2.6%، انخفض مؤشر ستاندرد آند بورز 3%. هبط مؤشر ناسداك 3.43%، أما البورصات الآسيوية فشهدت: انخفاضا مؤشر نيكي الياباني 12.4% الاثنين الاسود وكان أكبر تراجع له منذ عام 1987. كما انخفض مؤشر هانغ سينغ لهونغ كونغ بنسبة ١،٤٦ في المئة. انخفض مؤشر شنغهاي 0.23% 1.54%.

انخفض مؤشر سنسكس الهندي 2.79%.انخفض مؤشر سنغافورة بنسبة 4.07%.

وبمواجهة نسبة بطالة أعلى مما كان متوقعا وعدد من الوظائف المستحدثة أقل من الأرقام المرتقبة، سادت الأسواق خشية من أن يكون هذا مؤشرا إلى تباطؤ اقتصادي كبير في الولايات المتحدة نتيجة السياسة النقدية المعتمدة من الاحتياطي الفدرالي.

وقد ادى ذلك الى تخلص المستثمرين من الأصول عالية المخاطر بما في ذلك العملات المشفرة والأسهم والسلع والعملات الحساسة للمخاطر».

واثارت بيانات التوظيف الأضعف من المتوقع من الولايات المتحدة مخاوف بشأن تباطؤ الاقتصاد؛ إذ أبقى الاحتياطي الفيدرالي أسعار الفائدة المرتفعة التي تهدف إلى كبح التضخم لفترة طويلة جداً. وأدى ذلك إلى بيع جماعي في الأسواق العالمية، مع تضخيم حجم الانخفاضات، إلى جانب تخلي المستثمرين عن مراكزهم التجارية

وتشير أسواق المال إلى احتمال بنسبة 54.5 في المائة لقيام الفيدرالي بخفض أسعار الفائدة في أيلول بمقدار 50 نقطة أساس، وتتوقع خفضين آخرين بحلول نهاية عام 2024.

لكن عادت الاسواق المالية الى «رشدها «وهدوئها بعد ان ايقنت ان تقرير نسب البطالة لن يكون له المفعول الذي كان هذه الاسواق تتوقعها كما ان

«التغيير في توجه» الأسواق الثلثاء «يتزامن على ما يظهر مع تعليقات أوستن غولسبي» رئيس الاحتياطي الفدرالي في شيكاغو الذي صرح لشبكة سي إن بي سي في اليوم السابق أن بيانات الوظائف «لا تشبه في الوقت الحاضر انكماشا» وأن الاحتياطي الفدرالي «يمكنه انتظار بيانات أخرى قبل اجتماع أيلول».

وهذا ما ادى الى معاودة البورصات ارتفاع اسهمها من جديد وارتفعت الأسهم الأوروبية ومن المقرر أن تستعيد تقريباً جميع الخسائر التي تكبدتها خلال انخفاض السوق العالمية هذا الأسبوع،

وارتفع مؤشر «كاك 40» الفرنسي بنسبة 0.7 في المائة إلى 7296.61 نقطة. وزاد مؤشر «داكس» الألماني بنسبة 0.3 في المائة إلى 17739.37 نقطة، بعد أن أظهر تقرير أن التضخم ارتفع بنسبة 2.3 في المائة على أساس سنوي في تموز، مدفوعاً بضغوط الأسعار على الخدمات.

وارتفع مؤشر «فوتسي 100» البريطاني بنسبة 0.6 في المائة إلى 8193.34 نقطة.

وارتفعت العقود الآجلة لمؤشر «ستاندرد آند بورز 500» بنسبة 0.4 في المائة، في حين ارتفع مؤشر «داو جونز» الصناعي بنسبة 0.2 في المائة.

ولفت المحللون الماليون من جهة أخرى إلى أن النشاط في قطاع الخدمات في الولايات المتحدة عاود النمو ، معتبرين أن هذه البيانات «قد تكون ساهمت أيضا في إقناع الأسواق بأن التقرير حول الوظائف ليس سيئا بالقدر الذي ظنّوا».

أما بالنسبة لأسعار النفط ارتفع سعر برميل برنت بحر الشمال تسليم أيلول بنسبة 0,77% إلى 76,89 دولارا وارتفع برميل غرب تكساس الوسيط تسليم الشهر نفسه 0,89% إلى 73,59 دولارا.

وفي سوق السندات، ارتفع سعر الفائدة على سندات الحكومة الأميركية لأجل عشر سنوات إلى 3,86% مقابل 3,79% الاثنين. وبلغ سعر الفائدة الألماني في نفس الاستحقاق 2,18% مقابل 2,19%.

لكن كل هذه المتغيرات التي تعيش على القلق والخوف في حركة الاستثمار تدل على مدى هشاشتها وتقلبها السريع اولا لان التجارب السابقة علمت المستثمرين ان يكونوا حذرين وثانيا ان الاوضاع الاقتصادية والسياسية لا تساعدهم على الاستثمار وبالتالي لا يمكن فصل الاقتصاد المالي عن السياسة والحرب حتى ولوكانت في امكنة بعيدة عن الولايات المتحدة الاميركية وثالثا ان حركة البورصات العالمية لا يمكن الركود البها لانه بين ليلة وضحاها تقلبت اسعار الاسهم بين تراجع وارتفاع بين خسائر وتحقيق ارباح وبالتالي من المفروض ان يلجأ هؤلاء المستثمرين الخائفين على اموالهم الى اسهم امنة ولسان حال هؤلاء «تنذكر ولا تنعاد «.

حمية: الفرق الإدارية أنجزت 75% من صيانة طرقات المتن

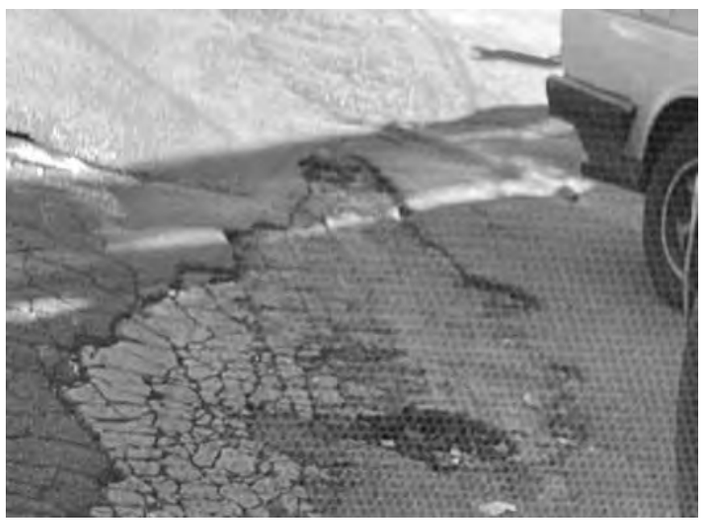

أعلن وزير الأشغال العامة والنقل في حكومة تصريف الأعمال علي حمية، عبر منصة «أكس»، أن «الفرق الإدارية المكلفة من وزارة الأشغال العامة والنقل كانت أنجزت ما يناهز الـ٧٥ في المئة من الملفات المتعلقة بصيانة الطرق في قضاء المتن، وتم تلزيمها تباعا. كما أن ما يقارب الـ٨٥٪ من هذه الملفات أصبحت الآن في ديوان المحاسبة، وفقا للإجراءات المعمول بها قانونا».

واعتبر أن «تضافر الجهود وتكاملها في ما بين الإدارات والجهات المعنية كلها سيساهم حتما في تسريع البدء بعملية الصيانة المطلوبة في المتن وباقي الأقضية اللبنانية من الجنوب إلى الشمال إلى البقاع إلى جبل لبنان».

كركي : 131 مليار ليرة بدل علاج غسيل الكلى للمستشفيات والأطباء

أعطى المديرالعام للصندوق محمد كركي توجيهاته، امس الى الدوائر المالية المختصّة في الصندوق ،لتحويل مبلغ 131 مليار ل. ل. للمستشفيات والأطباء كمستحقات عن بدل علاج مرضى غسيل الكلى، ليصبح إجمالي المبالغ المدفوعة منذ مطلع العام حوالى 800 مليار ل. ل».

وذكرت مديرية العلاقات العامة في الصندوق ، في بيان انه «خلال شهر تمّوز 2024، التزمت إدارة الصندوق الوطني للضمان الإجتماعي بدفع 105 مليار ل. ل. للمستشفيات والأطباء كمستحقات عن بدل علاج مرضى غسيل الكلى بغية ضمان تقديم أفضل الخدمة الصحيّة للمضمونين، وبخاصة مرضى غسيل الكلى الذين يعتبرون أولوية لحاجتهم الأسبوعيّة للعلاج.

وحيث أن علاج مرضى غسيل الكلى مغطى بنسبة مئة في المئة من الضمان، ومن أجل تمكين المستشفيات ودعم استقرارها المالي، أعطى كركي توجيهاته، بتاريخ 9/8/2024 الى الدوائر المالية المختصّة لتحويل مبلغ 131 مليار ل. ل. للمستشفيات والأطباء كمستحقات عن بدل علاج مرضى غسيل الكلى عن شهر أب، ليصبح إجمالي المبالغ المدفوعة منذ مطلع العام حوالي 800 مليار ل. ل.

كما طلب كركي إلى رؤساء المكاتب الاقليمية والمحلية العمل بالسرعة القصوى لإنجاز معاملات الضمان الصحي العائدة للمضمونين بعدما تمّ تزويد المكاتب بالسلفات الماليّة الاستثنائية اللاّزمة لتمكينها من سداد مستحقات المضمونين.

وزير الاقتصاد: الوضع الاقتصادي يستدعي اعلان حالة طوارئ

حذّر وزير الاقتصاد في حكومة تصريف الاعمال أمين سلام، من «دقة وخطورة الوضع الاقتصادي في لبنان»، مشدّدا على «أنه يستدعي إعلان حالة الطوارئ في البلاد».

وأوضح سلام، في حديث لـ «سبوتنيك»، أنّه «كلما طال أمد الحرب في الجنوب وتوسعت رقعتها، دخل الاقتصاد في المجهول، إذ إن الوضع الاقتصادي في لبنان منهك بالكامل، لا سيما في ما يتعلق بالقطاع العام والمؤسسات الحكومية».

وأكّد أنّ «الحرب فاقمت الأزمة الاقتصادية في لبنان، وبات من غير الممكن الحديث الان عن نمو اقتصادي أو ازدهار في القطاعات الإنتاجية»، مستنكرا «استهداف إسرائيل لقطاع الزراعة في البلاد، وإحراق جيشها آلاف الأراضي الزراعية التي ستكلف الدولة مليارات الدولارات لإعادة تأهيلها».

وأعلن «انتهاء الموسم السياحي في لبنان إلى أجل غير معروف، بعد الامتناع عن السفر إلى لبنان خشية من توسع الحرب، وهروب اليد العاملة إلى خارج البلاد وعدم إيجاد فرص العمل». وقال سلام: «الموازنة المقبلة ستكون صعبة جدا، وجاهل من يقول إن لبنان يستطيع تحمل هذا الحال لأكثر من شهر، فالحرب قد تعيد البلاد الى العصر الحجري وتأخذ اللبنانيين إلى مكان مظلم وخطر».

وذكر أنّ «اقتصاد لبنان معلق بحبال من هواء، فالقطاع المصرفي في حالة شلل دائم، وسعر صرف العملة يتخبط بين المصرف المركزي والوزارات المعنية، عدا تدهور القطاعات الإنتاجية»، كاشفا أنّ «لبنان يحتوي على مخزون غذائي يكفيه لمدة 3 أشهر فقط»، محذّرا من «استهداف المرافق الجوية والبحرية، وفرض الحصار على الدولة اللبنانية، ما قد يحرم المواطنين من الماء والغذاء».

وأضاف: «لبنان يمر بمرحلة صعبة من دون أي تحضيرات او استعدادات لتحمل الحرب، والدولة اللبنانية انهارت وفقدت سيولتها وعملتها وإمكاناتها المصرفية».

الوزير سلام الذي أشاد «باستطاعة فريقه الوزاري اعتماد سياسة التسعير بالدولار ووقف المنصات الفاسدة التي يتم التلاعب من خلالها بسعر صرف العملة»، حذّر من أنّ «الأوضاع الأمنية والسياسية وتوسع رقعة الحرب قد تؤدي إلى تدهور سعر الصرف في أي لحظة».

وأشار إلى أنّ «الخطة التي وضعتها الوزارة لمواجهة أي حرب محتملة، كافية ويمكن ان تساعد لبنان على الصمود، إلا أنها تحتاج تمويلا دوليا».

وحول الخطة التي تحدث عنها الوزير سلام، أوضح أنّها «تمثلت بتوزيع الحصص الغذائية بالتساوي على كافة الأراضي اللبنانية، ولا سيما المناطق التي نزح إليها الهاربون من القصف الإسرائيلي»، مشيرا الى ان أنّ «وزارتَه طالبت بتسريع دخول البضائع إلى لبنان تمهيدا لتوزيعها»، مطمئنا أنّ «لبنان لن يدخل في أزمة غذائية ما إن لم تتم محاصرة المرافئ الأساسية».

سائقو الباصات يقطعون الطريق امام منزل مولوي في طرابلس احتجاجاً على الفوضى في قطاع النقل البري

نفذ سائقو الباصات في الشمال وبدعوة من اتحاد نقابات العمال والمستخدمين واركان اتحاد النقل البري في الشمال، اعتصاماً مطلبياً احتجاجا على الفوضى التي يعانيها قطاع النقل البري خصوصا في طرابلس ومعها مناطق الشمال، بمشاركة رئيس الاتحاد العمالي في الشمال شادي السيد ونائب رئيس اتحاد النقل للشحن البري في الداخل والخارج محمد كمال الخير.

بداية تجمع اصحاب الباصات في ساحة عبد الحميد كرامي ونفذوا بعد ذلك اعتصاما في محلة المعرض، ثم جابوا بمسيرة راجلة شوارع طرابلس وصولا حتى منزل وزير الداخلية في حكومة تصريف الاعمال بسام مولوي في محلة المئتين، حيث اختتم التحرك باعلان بيان تلاه رئيس لجنة سائقي الباصات محمد الاسمر، الذي لفت الى حرمان مختلف القطاعات، معددا الصعوبات التي طالما اعترضت قطاع النقل البري وانعكاس الفساد على القطاع بسائقيه ومالكي مختلف انواع وسائل النقل، محذرا من انعكاسات محتملة لعمل النقل المشترك، ومتمنيا لو سبق ذلك وقف المخالفات واليد والعمالة الأجنبية، داعيا المسؤولين وبخاصة وزير الداخلية الى «تحمل مسؤولياتهم كاملة».

من جهته، لفت رئيس اتحاد نقابات العمال والمستخدمين في الشمال شادي السيد الى ان التحرك اليوم هو من امام منزل وزير الداخلية قسرا مع تفاقم مشاكل السائقين العموميين ومع تحول مختلف القرارات التي يتخذها الوزير الى قرارات ورقية لا تنفذ، سائلا المدير العام لقوى الامن الداخلي «التشدد في قمع المخالفات وتوقيف الباصات ووالفانات التي تعمل بصورة غير شرعية».

وحذر من «غضب السائقين الذين ضاقت بهم سبل العيش ومن أنهم قد يلجؤون الى التصعيد في المرحلة المقبلة اذا استمر التضييق على أصحاب الفانات اذا نافستهم شركات خاصة او آليات غير شرعية ، والا ماذا يعني تشغيل نقل مشترك محمي والناس في مقلب اخر مصابة في عيشها وكرامتها؟».

ونبه الى مختلف الوقائع المؤسفة والى عدم انسيابية العمل في تسجيل السيارات وتعثر المنصة، رافضا «تحكم فئة معينة بمبالغ تشبه التشبيح بكل القطاع» .

كما حذر باسم النقيب الخير من خضوع الشاحنات الى ضغوط مالية وخوات. وقال: «اننا نوجه بلاغا ولنا بعد ذلك ما لا يتوقعه احد والا فان الساكت عن الحق شيطان اخرس».

افتتاح معرض «موِّن بلدي» في القرية الزراعيّة في بعلبك

خلال الافتتاح

افتتحت «الجمعية اللبنانية للدراسات والتدريب» معرضها الأول للمنتجات المحلية، حبوب، اجبان البان ارتيزانا، تفاح تحت عنوان: «موِّن بلدي» في باحة القرية الزراعية في سهل بعلبك، والذي يستقبل زواره اليوم (الأحد)، بحضور رئيس بلدية بعلبك بالتكليف مصطفى الشل، مؤسس الجمعية رامي اللقيس، رئيس مركز بعلبك الاقليمي للدفاع المدني في بعلبك بلال رعد، وفاعليات نقابية واجتماعية ومهتمين.

وشدد اللقيس «على أهمية التكامل بين قطاعي الزراعة والصناعة»، مشيراً إلى «تجربة الجمعية مع السيدات وجيل الشباب، خصوصاً لجهة إنتاج وتصنيع الحبوب»

أضاف: «نعمل بالتعاون مع عدد من القرى من أجل إحياء التراث الثقافي والإنتاجي من خلال تحدي الواقع ومشاكل المستقبل، وتشجيع العمل التعاوني الهادف إلى تحسين نوعية الإنتاج وتخفيض الكلفة».

وشرح تجربة الجمعية في «تصنيع مشتقات الحليب من الأجبان والألبان محليا بدون أي مواد مضافة، وخلو منتجات معمل القرية من المواد الحافظة»، داعيا إلى «تشجيع الصناعة الوطنية في المجالات كافة، لأن من شأن ذلك تعزيز الاقتصاد الوطني، وتوفير فرص العمل، وتخفيف حدة هجرة الشباب من قراهم وأرضهم».

بدوره، أكد الشل «ضرورة تعزيز ودعم الصناعات الوطنية وتطوير عمل المؤسسات، وخلق فرص إنتاجية جديدة للتخفيف من نسبة البطالة التي تتفاقم في ظل الأزمات التي يمر بها وطننا لبنان».

كهرباء لبنان: حريصون على إعطاء العاملين حقوقهم

أصدر مجلس إدارة مؤسسة كهرباء لبنان بيانا جاء فيه: «عطفاً على ما ورد في بيان مجلس نقابة عمال ومستخدمي مؤسسة كهرباء لبنان تاريخ 9-8-2024 والمتعلق مضمونه بتطبيق المرسوم رقم 13020 / 2024، يهم مجلس ادارة المؤسسة توضيح الاتي: ان مجلس الادارة لطالما وقف الى جانب مستخدمي وعمال كهرباء لبنان من خلال تحقيق مطالبهم واقرار الحقوق العائدة لهم واخرها صدور قرار عن مجلس الإدارة رقم -283 16/ 2024 تاريخ 28-6-2024 الذي قضى بالموافقة على الاستفادة من احكام المرسوم اعلاه، مع العلم ان القرار المذكور لم يصدر بناء على مطالب النقابة بل تطبيقاً للمراسيم النافذة.

وبالتالي يؤكد مجلس الادارة حرصه على اعطاء جميع العاملين في المؤسسة حقوقهم ما دامت تتوافق مع احكام القوانين والانظمة المرعية الاجراء، والالتزامات المطلوبة بالمقابل من هؤلاء العاملين. وانطلاقاً من ذلك ستعمد المديرية العامة الى إرسال كتاب تطلب بموجبه اعادة النظر بما ورد في كتاب وزارة المالية رقم 1916 / ص1 تاريخ 5-8-2024 الذي تضمّن رفضاً لقرار مجلس الادارة رقم 283-16 / 2024، وذلك بناء على الاتصال الذي أجراه حضرة المدير العام لوزارة المالية بحضرة رئيس مجلس الادارة - المدير العام وتمنى عليه طلب اعادة النظر.

اما لجهة الاعتذار عما ورد في بيانات مجلس النقابة، فإن مجلس الادارة لا يزال يرى ان من واجب النقابة تقديم اعتذار عن بيانها الأخير كما عن بيانيها السابقين (رقم 1 ورقم 2) واللذين تضمنا مغالطات وافتراءات واتهامات للإدارة منافية للحقيقة، ولا تمت بالواقع وبالمطالب العمالية بصلة. ويؤكد مجلس الإدارة أن القرارات المذكورة في بيان النقابة السابق، قد تمت بناءً على اقتراحات المديريات المعنية ومستخدميها بعد درسها بشكل دقيق وتعديلها بما يتناسب مع تسيير المرفق العام واستمرارية المؤسسة بتأمين التغذية للمواطنين بحسب إمكانات المؤسسة في هذه الظروف الصعبة، وذلك شعوراً بالمسؤولية الملقاة على عاتقه».

أمنيات ـ جرائم ـ سرقات

إنتحل صفة مُوظّف لدى مُفوضيّة الأمم المتّحدة ... وقوى الأمن عمّمت صورته

أعلنت المديريّة العامّة لقوى الأمن الدّاخلي _ شعبة العلاقات العامّة انه: «تُعمّم المديريّة العامّة لقوى الأمن الدّاخلي، بناءً على إشارة القضاء المختص، صورة شخص مجهول الهويّة، مطلوب للقضاء، ينتحل صفة موظّف في مفوّضية الأمم المتّحدة في بيروت، ويوهم ضحاياه بتأمين تأشيرات سفر للهجرة، ويأخذ منهم مبالغ ماليّة مقابل إنجاز تلكَ المعاملات، ويتوارى عن الأنظار. لذلك، تطلب هذه المديريّة العامّة من الذين يعرفون أي شيء عنه أو عن مكان وجوده، الحضور إلى مركز مفرزة صيدا القضائيّة في وحدة الشّرطة القضائيّة، الكائن في مجمّع قوى الأمن الدّاخلي في حارة صيدا _ تلّة مار الياس، أو الاتّصال على أحد الرّقمين: 754308-07 – 729147-07، للإدلاء بما لديهم من معلومات، علماً بأنّ كل من يساهم في إعطاء أي معلومة يبقى اسمه طيّ الكِتمان، وفقاً للقانون».

...وصورة للقاصر المفقودة فدوى محمود عبيد

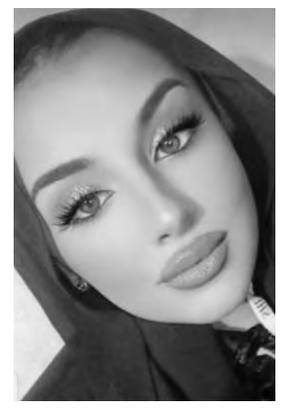

اعلنت المديريّة العامّة لقوى الأمن الدّاخلي ـ شعبة العلاقات العامّة في بلاغ لها انه: «تُعمّم المديريّة العامّة لقوى الأمن الدّاخلي، بناءً على إشارة القضاء المختص، صورة القاصر المفقودة: فدوى محمود عبيد (من مواليد عام 2007، لبنانية) التي غادرت بتاريخ 8-8-2024، منزل ذويها الكائن في محلّة القبّة / الملّولة، إلى جهةٍ مجهولة، ولم تَعُد لغاية تاريخه.

لذلك، يرجى من الذين شاهدوها ولديهم أي معلومات عنها أو عن مكانها، الاتصال بفصيلة القبّة في وحدة الدرك الإقليمي، على الرقم 386184-06، للإدلاء بما لديهم من معلومات».

الأمن الداخلي: توقيف سوريين من أفراد عصابة تبيع ليرات ذهبيّة مُزيّفة في المنصوريّة وصبرا

اعلنت المديريّة العامّة لقوى الأمن الدّاخلي ـ شعبة العلاقات العامّة، في بلاغ لها انه «في الآونة الأخيرة حصلت عمليات بيع ليرات ذهب مزيّفة، نفّذها أشخاص مجهولون من التّابعية السّورية بطريقة احتيالية، في العديد من مناطق محافظة جبل لبنان، وكان آخرها بتاريخ 12-7-2024 في بلدة المنصورية خلال قيام أحد المواطنين بشراء عدد من ليرات الذهب من شخص سوري مقابل مبلغ ثلاثة آلاف دولار أميركي، حيث أقدم الأخير على الفرار بعد سرقة المبلغ المالي ليتبيّن للشّاري أنّ الليرات الذهبية مزيفة.

على أثر ذلك، كثّفت القطعات المختصّة في شعبة المعلومات جهودها الميدانيّة والاستعلاميّة لكشف المشتبه فيهم وتوقيفهم. وبنتيجة الاستقصاءات والتحريّات، تم تحديد هويّة أفراد العصابة، ومن بينهم كل من: إ. ك. (من مواليد عام 1998، سوري)، خ. ك. (من مواليد عام 1994، سوري)».

بتاريخي 12و16-7-2024 وبعد رصد ومراقبة دقيقة، تمكّنت إحدى دوريّات الشّعبة من توقيف الأول في المنصورية، وتم ضبط ليرات ذهبية مزيّفة، وجرى توقيف الثاني في محلّة صبرا - بيروت. بالتّحقيق معهما، اعترفا بما نُسبَ إليهما لجهة قيامهما بتنفيذ العديد من عمليات بيع لَيرات ذهبية مزيّفة بطريقة احتيالية، وأن أحد أفراد عصابتهم موجود في تركيا ويقوم بالتّواصل مع الضّحايا عبر تطبيق الـ «واتساب» ويقنعهم بشراء ليرات ذهبية بأسعار مغرية، كما يقوم أحد شركائهم بتأمين الليرات المزيّفة من سوريا فيقومان ببيعها للضّحايا وسرقة أموالهم والفرار، وبعد ذلك يتم تقسيم المبالغ المسروقة بين أفراد العصابة. أجري المقتضى القانوني حيالهما، وأودعا مع المضبوطات المرجع بناء على إشارة القضاء المختصّ، والعمل مستمرّ لتوقيف باقي المتورّطين.

وحذّرت المواطنين من مغبّة الوقوع ضحيّة هكذا أعمال، وطلبت منهم عدم شراء مجوهرات أو مصاغ إلّا من محلّات أو أشخاص موثوق بهم».

3 عمليّات سلب ونشل في طرابلس

تعرّض شابان لعملية اعتداء وسلب دراجتهم النارية بالاضافة الى المال والهواتف الخليوية التي بحوزتهم من قبل مجهولين لدى مرورهم داخل طريق فرعية بالقرب من مدرسة عبرين في طرابلس.

كما اقدم مجهولون على متن دراجة نارية، على نشل حقيبة يد عائدة لسيدة بالقرب من سرايا طرابلس، ولاذوا بالفرار.

كما نشل هاتف خليوي عائد لاحد المواطنين، وذلك على كورنيش الميناء البحري من قبل مجهولين على متن دراجة نارية، ولاذا بعد ذلك بالفرار الى جهة مجهولة.

إصابة فتاة بطلق ناري في بطنها...

تم نقل الفتاة ب. ف. (17 عاما) من بلدة الخريبة إلى «مستشفى دار الأمل» الجامعي، مصابة بطلق ناري في بطنها وحالتها حرجة.

وباشرت القوى الأمنية التحقيق لمعرفة ملابسات الحادث.

توقيف شخص يرتدي بزات عسكريّة ويحمل اسلحة حربيّة

أعلنت المديريّة العامّة لقوى الأمن الدّاخلي ـ شعبة العلاقات العامّة في بلاغ لها انه: «تداولت مواقع التّواصل الاجتماعي صوراً لشخص مجهول الهويّة يرتدي بزّات عسكريّة ويحمل أسلحة حربيّة.

على أثر ذلك، كثّفت القطعات المختصّة في شعبة المعلومات إجراءاتها التقنيّة والاستعلاميّة لتحديد هويّة المشتبه فيه، وتوقيفه.

بنتيجة الاستقصاءات والتحرّيات المكثّفة، توصّلت الشّعبة إلى تحديد هويّته، وهو المدعو: م. ع. (من مواليد عام ٢٠٠٣، سوري)

بتاريخ 07--07 2024 وبعد رصد ومراقبة دقيقة، تمكّنت إحدى دوريّات الشّعبة من تحديد مكانه في بشامون الضّيعة، حيث عملت على توقيفه.

بالتّحقيق معه، اعترف أنّه الشّخص ذاته الذي تمّ تناقل صوره على مواقع التّواصل الاجتماعي وهو مرتديًا بزّات عسكريّة وحاملاً أسلحة حربيّة.

أجري المقتضى القانوني حياله، وأودع المرجع المختص، بناءً على إشارة القضاء».

مجهول رمى قنبلة صوتيّة في مرياطة

اقدم مجهول على رمي قنبلة صوتية جانب الطريق في محلة حي البلاط - بلدة مرياطة قضاء زغرتا، ولاذ بالفرار دون وقوع اصابات. وقد سمع دوي انفجارها في المنطقة والجوار، ولم تعرف الاسباب.

سائق تاكسي يُهدّد سيّدة ذهبت لتحضر دواء لزوجها

اثناء قيام السيدة «آ. ع.» من سكان المنكوبين بالتنقل من منطقة الزاهرية باتجاه مخيم البداوي، لاحضار دواء لزوجها المريض من احدى الصيدليات، صعدت المذكورة بسيارة اجرة من نوع مرسيدس كحلية اللون يقودها احد الاشخاص جسيم البنية يرتدي نظارات ليغير لاحقاً وجهة سيره باتجاه القبة، قائلا لها: «ممنوع تنزلي قبل ما تعطيني مليون ونص»، وعمد الى اغلاق القفل المركزي للسيارة موجهاً اليها كلاما بذيئا ولدى قيامها بالصراخ والضرب على الزجاج شعر بالخوف، عندئذ فتح الباب لتفر هاربة.

أطلق النار عليه... وأصابه بقدمه

اقدم المدعو «ا. ش.» على اطلاق النار باتجاه المدعو «ا. م.» واصابته بقدمه، وذلك في محلة باب الحديد بالقرب من صيدلية حمزة، حيث تم نقله الى المستشفى لتلقي العلاج.

اشارة الى ان اطلاق النار ناتج من خلفيات استفزازية.

عربيات ـ دوليات

إستهداف قاعدتين أميركيّتين في سوريا بالمسيّرات... فشل الوساطة الروسيّة في الحسكة والقامشلي

فشلت الوساطة الروسية في فك حصار «قسد» عن الحسكة والقامشلي، اذ افادت المعلومات بأنّ قوات العشائر هاجمت مواقع لمسلحي «قسد» في ريف دير الزور الشرقي، شمال شرق البلاد. في غضون ذلك، استهدفت مسيرات قاعدتين عسكريتين للقوات الأميركية في الرميلان والحسكة شمال شرقي سوريا، في ثاني هجوم يستهدف القواعد الأميركية في المنطقة خلال أسبوع. فقد أكدت مصادر سورية أنّ الوساطة الروسية بين دمشق و»قوات سوريا الديموقراطية» (قسد)، لإنهاء التوتّر الحاصل في كل من مدينتي الحسكة والقامشلي (شمال شرق سوريا)، لم تصل إلى نتائج إيجابية بعد تحديد «قسد» لشروط لا يمكن تحقيقها، ورفضها من قبل ممثلي الجهات الحكومية.

وكشفت المصادر أنّ «الجهات الأمنية السورية طالبت تسليمها شخصيات عشائرية»، لافتة إلى أنّ «ممثلي «قسد» طالبوا بإثنين من الكوادر الكردية، الذين جرى أسرهم من بين 54 عسكرياً تابعاً لـ «قسد» تمكّنت قوات العشائر من أسرهم في المنطقة قبل أيام، مع تجاهل الـ43 لكونهم من أبناء العشائر».

وأضافت المصادر أنّ «الجانب الحكومي اعتبر حراك العشائر ضد «قسد» سببه ممارسات الأخيرة بحقهم، وهو حراك شعبي يُعبرّ عن رفض العشائر للواقع القائم في المنطقة».

ورأت أنّ «قسد تُريد من خلال حصارها لمركز مدينتي الحسكة والقامشلي الخاضعتين لسيطرة الحكومة، استخدامهم كورقة لمنع هجمات العشائر إليها، والضغط لعدم حصول تقارب سوري مع تركيا على حسابها»، مرجحة أن «تكون الولايات المتحدة الأميركية وراء خطوات» قسد» التي تُمارس أساليب لا إنسانية لتحقيق مكاسب سياسية وميدانية».

■ «العشائر» تُهاجم ■

وأفادت المعلومات بأنّ قوات العشائر هاجمت مواقع لمسلحي «قوات سوريا الديمقراطية» (قسد) في مدينة البصيرة وقرية الحوايج في ريف دير الزور الشرقي، شمال شرق سوريا. واشارت المعلومات إنّ بلدة ذيبان في ريف دير الزور الشرقي تشهد اشتباكات أيضاً بين قوات العشائر ومسلحي «قسد».

■ تعزيزات لقسد ■

وأكّدت المعلومات أنّ «قسد» استهدفت بقذائف المدفعية بلدة دبلان في ريف دير الزور الشرقي، ونصبت مدافع «هاون» في حويجة البصيرة في مواجهة نقاط الجيش السوري على الضفة المقابلة لنهر الفرات. وأشارت المعلومات إلى أنّ حركة نزوح للأهالي تشهدها مناطق حويجة البصيرة، والمنازل القريبة منً نهر الفرات في بلدات ودرنج والطيانة وذيبان والحوايج في دير الزور، من جرّاء وصول تعزيزات عسكرية تابعة لـ»قسد» وانتشار قنّاصتها.

وأفُيد بأنّ هذه التعزيزات التابعة لـ»قسد» وصلت إلى دير الزور بالتزامن مع تحليق مكثف للطائرات المروحية الأميركية على طول الضفة الشرقية لنهر الفرات.

■ نفي «جيش العشائر العربيّة» ■

بدورها، نفت القيادة العامة لجيش العشائر العربية أي علاقة له بالمجزرة التي حدثت في قرية الدحلة ومدينة البوليل، مضيفةً أنّ «ميليشيات قنديل تحاول تشويه صورة أبناء العشائر العربية المدافعين عن أرضهم، وخلق فتنة عشائرية لصرف الأنظار عن جرائمها»

■ إستهداف قاعدتين أميركيّتين ■

على صعيد آخر، استهدفت مسيّرات قاعدتين عسكريتين للقوات الأميركية في الرميلان والحسكة شمال شرقي سوريا، في ثاني هجوم يستهدف القواعد الأميركية في المنطقة خلال أسبوع. وقال مسؤول أميركي إن طائرة مسيرة استهدفت قاعدة عسكرية تستضيف قوات أميركية وقوات من «التحالف»، الذي تقوده الولايات المتحدة في منطقة الرميلان بشمال شرق سوريا. وأوضح أن «الأنباء الأولية لا تشير إلى وقوع أي إصابات، لكن التقييمات الطبية جارية. نجري في الوقت الراهن تقييما للأضرار».

من جانب آخر، نقلت وكالة «الأناضول» عن مصادر محلية قولها إن مسيرات استهدفت قاعدة مطار خراب الجير في منطقة اليعربية بريف الحسكة. وأوضحت أن أعمدة الدخان تصاعدت من القاعدة عقب الهجوم، دون تعليق فوري من الجانب الأميركي على الهجوم.

إجتماع أممي طارئ على خلفيّة تفشي «جدري القردة» في العالم

أعلن المدير العام لمنظمة الصحة العالمية تيدروس أدهانوم غيبريسوس أن لجنة الطوارئ التابعة للمنظمة ستجتمع في 14 آب الحالي، على خلفية زيادة عدد حالات الإصابة بـ «جدري القردة».

وقال أدهانوم غيبريسوس على منصة «إكس»: «يوم الأربعاء الموافق 14 آب 2024 سأعقد اجتماعا للجنة الطوارئ بشأن تفشي «جدري القردة»، وستزودني اللجنة بآرائها حول ما إذا كان هذا التفشي يشكل حالة طوارئ صحية عامة ذات أهمية دولية ».

وكانت منظمة الصحة العالمية ذكرت أن وباء «جدري القردة» ما زال منتشرا في جمهورية الكونغو الديموقراطية منذ عامين، ويمكن أن ينتقل إلى البلدان المجاورة.

يذكر ان جدري القردة هو مرض معد نادر، وشائع في المناطق النائية في وسط وغرب افريقيا. وتتمثل أعراضه في الغثيان والحمى والطفح الجلدي والحكة وآلام العضلات.

طهران: لم نرسل صواريخ الى روسيا

سارعت إيران إلى نفي صحة التقارير التي تحدثت عن إرسالها صواريخ إلى روسيا، مؤكدة أنها تتجنب تسليم أي أسلحة، ومن بينها الصواريخ، قد تستخدم في الصراع بأوكرانيا، الأمر الذي حذرت منه واشنطن ولوحت بـ «رد سريع».

فقد قالت بعثة إيران الدائمة لدى الأمم المتحدة في بيان لها، إن «الجمهورية الإسلامية أبرمت شراكة إستراتيجية طويلة الأجل مع روسيا في مجالات متعددة، منها التعاون العسكري». وأكدت البعثة أنه «ليس لدى إيران من الناحية القانونية أي قيود أو محظورات على شراء أو بيع الأسلحة التقليدية. لكن من الناحية الأخلاقية ستتجنب إيران نقل أي أسلحة، بما في ذلك الصواريخ، التي قد تستخدم في الصراع مع أوكرانيا، حتى ينتهي هذا الصراع».

■ فتح وأبابيل ■

ويأتي النفي الإيراني بعد نقل وكالة رويترز عن مصدرين في وكالات مخابرات أوروبية قولهما إن عشرات العسكريين الروس يتلقون التدريب في إيران على استخدام أنظمة الصواريخ الباليستية قريبة المدى «فتح360-»، وتوقعا تزويد إيران روسيا بمئات الأسلحة الموجهة بالأقمار الاصطناعية قريبا من أجل حربها في أوكرانيا.

وذكر مسؤولا المخابرات -اللذان طلبا عدم ذكر اسميهما- أن ممثلين من وزارة الدفاع الروسية يُعتقد أنهم وقّعوا عقدا في 13 كانون الأول الماضي في طهران مع مسؤولين إيرانيين للحصول على صواريخ «فتح360-» وأحد أنظمة الصواريخ الباليستية الأخرى من تصنيع منظمة صناعات الطيران المملوكة لحكومة إيران، وهي صواريخ «أبابيل».

وحسب الوكالة، قال المسؤولان -نقلا عن عديد من المصادر المخابراتية السرية- إن «أفرادا عسكريين من روسيا زاروا إيران لتعلم كيفية تشغيل نظام فتح360- الدفاعي الذي يطلق صواريخ أقصى مدى لها هو 120 كيلومترا وتحمل رؤوسا حربية زنة 150 كيلوغراما».

وقال أحد المسؤولين إن الخطوة «الوحيدة المحتملة المقبلة» بعد التدريب ستكون الإرسال الفعلي للصواريخ إلى روسيا.

وذكر خبير عسكري أن موسكو تملك صواريخ باليستية بالفعل، لكن توريد صواريخ «فتح360-» قد يسمح لروسيا باستخدام مزيد من ترسانتها في ضرب أهداف خلف خطوط المواجهة، بالإضافة إلى استغلال الرؤوس الحربية الإيرانية في ضرب الأهداف قريبة المدى.

■ تحذير أميركي ■

وفي إطار رد الفعل الغربي على تلك التقارير، قال متحدث باسم مجلس الأمن القومي الأميركي إن الولايات المتحدة وحلفاءها في حلف شمال الأطلسي (الناتو) وشركاءها في مجموعة السبع «مستعدون لتوجيه رد سريع وشديد إذا مضت إيران قدما في عمليات النقل هذه».

وأضاف المتحدث أنها «ستمثل تصعيدا خطيرا في دعم إيران للحرب العدوانية التي تشنها روسيا على أوكرانيا». وتابع «دأب البيت الأبيض على التحذير من تعميق الشراكة العسكرية بين روسيا وإيران منذ بداية الغزو الروسي الشامل لأوكرانيا».

اعلانات مبوبة

عقارات

بيروت

مختلف

محل 3 أبواب مساحة 120م.م. سند تمليك متفرع من شارع بربور للبيع بسعر مغر بداعي السفر ت:01/313687 – 03/286267

للبيع محل طابقين 40م.م. وصالة 100م.م. متفرع من شارع بربور ت:01/313687 ـ 03/286267

للبيع محل 30م.م. + حمام سند أخضر المصيطبة ت:01/313687ـ03/286267

البقاع

مختلف

محلات تجارية للبيع في زحلة حوش الامراء كسارة للمراجعة ت:938427/ 78 ـ 70/627408

للايجار

للايجار شقة 200م.م. غدير جونية مطلة 3 نوم غ.جلوس صالون وسفرة وحمامان ت:03/346935

متفرقات

مفقود

فقد جواز سفر اردني باسم: هيثم انور ابو حمدان رقم الجواز: M349981 تاريخ الاصدار: 2013/9/23 تاريخ الانتهاء:2018/9/22 الرقم الوطني: 9861063317 ت: 03/852982

اقتحامات واعتقالات للاحتلال في الضفة

قالت منظمات فلسطينية إن قوات الاحتلال الإسرائيلي اعتقلت 40 فلسطينيا على الأقل في الضفة الغربية المحتلة خلال اليومين الماضيين، في حين اقتحمت قوات الاحتلال ومستوطنون مدنا وقرى بالضفة.

وأفادت هيئة شؤون الأسرى ونادي الأسير الفلسطيني -في بيان مشترك - بارتفاع حصيلة أعداد المعتقلين الفلسطينيين بالضفة بعد الاعتقالات المذكورة آنفا إلى أكثر من 10 آلاف منذ بدء الحرب على غزة في السابع من تشرين الأول الماضي.

وقال إن من بين المعتقلين بالضفة خلال يومي الخميس والجمعة امرأة وأطفالا وأسرى سابقين.

يأتي ذلك، في وقت قالت فيه مصادر فلسطينية إن مستوطنين اقتحموا أطراف قرية المغير شمال شرق رام الله بالضفة المحتلة .

كما اقتحمت قوات الاحتلال، مدينتي قلقيلية وطولكرم الواقعتين شمال الضفة الغربية، في حين أصيب ناشط أجنبي برصاص الاحتلال في نابلس.

وأفادت المعلومات بأن فلسطينيا أصيب بجروح خلال اقتحام قوات الاحتلال الإسرائيلي لمدينة قلقيلية من مدخلها الشرقي، وأفادت مصادر محلية بأن قوات الاحتلال أطلقت الرصاص الحي خلال عملية الاقتحام، مما أدى لإصابة شخص.

ودهمت قوات الاحتلال أحياء عدة بالمدينة، وقد اندلعت مواجهات متفرقة مع شبان فلسطينيين قبل أن تنسحب من المدينة.

من جهتها، أعلنت كتائب القسام في طولكرم استهدافها قوة راجلة وآليات الاحتلال الإسرائيلي المقتحمة للمدينة.

كما أعلنت كتائب شهداء الأقصى استهداف مستوطنة «إفني حيفتس» المُقامة جنوب مدينة طولكرم بالأسلحة الرشاشة ردا على جرائم الاحتلال بحق أبناء الشعب الفلسطيني في قطاع غزة والضفة الغربية.

وتشهد الضفة الغربية التي تحتلّها «إسرائيل» منذ عام 1967 تصاعدا في عمليات الاقتحام، لكنّ الوضع تصاعد منذ أن شنت إسرائيل حربها المدمرة والمتواصلة منذ 10 أشهر على قطاع غزة.

وقد استشهد أكثر من 600 فلسطيني بأيدي القوات الإسرائيلية والمستوطنين في الضفة الغربية منذ السابع من تشرين الأول الماضي، وفقا للسلطات الفلسطينية.

كما قُتل ما لا يقل عن 17 إسرائيليا، بينهم جنود، في هجمات فلسطينية بالضفة الغربية خلال الفترة نفسها، وفقا لأرقام إسرائيلية رسمية.

إدانات عربية ودولية لمجزرة الفجر ضد المصلين في غزّة

توالت ردود الأفعال العربية والدولية المنددة بالعدوان الإسرائيلي، الذي استهدف، المصلين، في مدرسة «التابعين» التي تؤوي نازحين، في حي الدرج في مدينة غزّة، والذي أسفر عن ارتقاء أكثر من 100 شهيد، وتسجيل عشرات الإصابات.

■ سوريا ■

دانت وزارة الخارجية في سوريا، المجزرة المروعة في حي الدرج وسط قطاع غزّة، مؤكّدةً أنّ «إمعان الكيان في سفك دماء الأبرياء في فلسطين ولبنان وسوريا سيزيد أبناء هذه المنطقة إصراراً على مقاومة الاحتلال، والرد على جرائمه، على الرغم من كل الدعم الغربي الذي يحظى به».

■ اليمن ■

واستنكر رئيس وفد صنعاء المفاوض، محمد عبد السلام، مجزرة مصلى مدرسة «التابعين»، في حي الدرج وسط مدينة غزّة، قائلاً: «ندين بشدة هذه الفاشية الصهيونية ونستنكر استمرار الولايات المتحدة في توفير كامل الدعم لإسرائيل لمواصلة ارتكاب جرائم الإبادة الجماعية بحق أهالي غزّة».

كذلك، دان المكتب السياسي لأنصار الله المذبحة الإسرائيلية الجديدة بحق المصلين، مشيراً إلى أنّ «الحكومات العربية والإسلامية تلوذ بالصمت والعجز وكأنها لا ترى ولا تسمع ولا تتكلم أمام مجازر الكيان الصهيوني».

من جهتها، أعربت رابطة علماء اليمن عن إدانتها للمجزرة، وأكّدت أنّ ارتكاب الاحتلال مجزرة بحق المصلين في مدرسة «التابعين» يفرض على الأنظمة والشعوب والجيوش العربية كافة القيام بواجب النصرة وإعلان التعبئة العامة.

■ العراق ■

واستنكرت الرئاسة العراقية مجزرة «التابعين»، مشيرةً إلى أنّه بعد سلسلة الجرائم التي ارتكبها كيان الاحتلال الغاصب للأراضي الفلسطينية المحتلة، يعود الكيان الغاصب لارتكاب مجزرة جديدة مستغلاً صمت المجتمع الدولي، والدول الكبرى المعنية بحفظ التوازن الدولي والمؤثرة بقرار الأمم المتحدة.

بدوره، رئيس الحكومة العراقية محمد شياع السوداني أدان المجزرة، وكذلك فعلت الخارجية العراقية والتي أكدت أنّ هذه الاعتداءات المتكررة ضد المدنيين تُعَدُّ انتهاكاً صارخاً للأعراف والمواثيق الدولية وتُظهر تجاهل الكيان الإسرائيلي للمبادرات الدولية الهادفة إلى وقف العدوان على غزة. ووصف مكتب المرجع الديني الأعلى في العراق، السيد علي السيستاني، جريمة الاحتلال التي استهدفت النازحين في غزّة بأنّها «جريمة مروعة» تضاف إلى سلسلة جرائمه المتواصلة.

أمين عام حركة عصائب أهل الحق قيس الخزعلي دعا أحرار العالم إلى التحرك لوقف الحرب ضد الفلسطينيين، مديناً الجريمة الإسرائيلية في مدرسة «التابعين» التي تكشف الوجه الحقيقي للكيان.

■ قطر والسعودية ■

ودانت وزارة الخارجية السعودية استهداف قوات الاحتلال الإسرائيلي مدرسة «التابعين»، معربةً عن استنكارها تقاعس المجتمع الدولي تجاه محاسبة «إسرائيل» من جراء هذه الانتهاكات.

■ مصر ■

وزارة الخارجية المصرية بدورها أشارت إلى أنّ «القتل المتعمّد للفلسطينيين العزل دليل قاطع على غياب الإرادة السياسية لدى الجانب الإسرائيلي لإنهاء الحرب في غزّة».

الأزهر أدان أيضاً مجزرة المصلين في غزة، لافتاً إلى أنّها «جريمة تعجز كل لغات البشر عن التعبير عن قسوتها وشناعتها وهمجيتها»، مؤكداً أنّ «التاريخ لن يرحم المتخاذلين».

■ إيران ■

واعتبر مستشار قائد الثورة الإسلامية للشؤون السياسية في إيران، علي شمخاني، أنّ الهدف الوحيد لكيان الاحتلال من قتل المصلين في مدرسة «التابعين» في غزّة، واغتيال الشهيد إسماعيل هنية في طهران، هو مواصلة الحرب وإفشال مفاوضات وقف إطلاق النار.

من جهته، أعرب المتحدث باسم الخارجية الإيرانية، ناصر كنعاني، عن إدانته للعدوان الإسرائيلي على مدرسة «التابعين» في غزّة، واصفاً إياه بـ«الوحشي» وأنّه مصداق واضح لجرائم الإبادة وجرائم الحرب والجرائم ضد البشرية التي تُرتكب بشكلٍ متزامن.

■ تركيا ■

من جهتها أدانت المجزرة، وشددت على أنّ «إسرائيل ارتكبت جريمة جديدة ضد الإنسانية عبر ذبح أكثر من 100 مدني لجؤوا إلى إحدى المدارس».

وفي السياق، اتهمت مقرّرة الأمم المتحدة الخاصّة في الأراضي الفلسطينية فرانشيسكا ألبانيز ، «إسرائيل» بارتكاب إبادة جماعية بعد قصف مدرسة تؤوي نازحين في غزّة.

وقالت ألبانيز على منصة «إكس»: «ارتكبت إسرائيل إبادة جماعية ضدّ الفلسطينيين، في حيّ تلو الآخر ومستشفى تلو الآخر ومدرسة تلو الأخرى ومخيّم للاجئين تلو الآخر وفي منطقة آمنة تلو الأخرى».

وعلّق المفوض العام لوكالة «الأونروا» فيليب لازاريني على المجزرة قائلاً: «يوم آخر من الرعب في غزة... حان الوقت لوضع حد لهذه الفظائع التي تحدث أمام أعيننا».

بدوره، قال مسؤول السياسة الخارجية في الاتحاد الأوروبي، جوزيب بوريل، إنّ عدد ضحايا الاستهداف الإسرائيلي للمدرسة «أصابنا بحالة من الفزع الشديد».

وأشار جوزيب بوريل إلى أنّ «إسرائيل» استهدفت ما لا يقل عن 10 مدارس في الأسابيع الأخيرة، مع تأكيده أنّه «لا يوجد مبرر لهذه المجازر». الخارجية البلجيكية أيضاً دانت الهجوم الإسرائيلي على مدرسة في غزّة، وقالت إنّ «استهداف البنية التحتية المدنية ينتهك القانون الدولي وهو أمر غير مقبول، يجب أن تتوقف هذه الحرب فوراً».

قوات الدعم السريع قصفت مستشفى بأم درمان

قالت وكالة الأنباء السودانية إن قوات الدعم السريع قصفت مستشفى الدايات في أم درمان والمناطق المجاورة له.

وأوضحت الوكالة أن عددا كبيرا من القذائف سقطت في المنطقة وألحقت دمارا واسعا بالمباني.

وأشارت إلى أن لجنة الطوارئ الصحية لولاية الخرطوم دانت القصف واعتبرته دليلا آخر على استهداف قوات الدعم المرافق الصحية وتعطيل جهود تقديم الخدمات العلاجية للمواطنين.

وقال محمد إبراهيم رئيس اللجنة الناطق الرسمي باسم وزارة الصحة بولاية الخرطوم إن قوات الدعم قامت في وقت سابق بنهب واسع لأجهزة ومعدات مستشفى الدايات الذي يعد أكبر مستشفى تخصصيا بالبلاد.

وأكد أن اللجنة اجتهدت لإعادة افتتاح المستشفى قبل استهدافه، مؤكدا أن الاستهداف لن يثني الكوادر الصحة عن مواصلة عملهم، وطالب المنظمات الدولية القيام بدورها المنصوص عليه في القانون الدولي الإنساني بحماية المنشآت المدنية في أثناء الحروب.

وجاء الهجوم بالتزامن مع وصول وفد من الحكومة السودانية إلى جدة بالسعودية أمس ليناقش مع وسطاء أميركيين شروط مشاركة الحكومة في مفاوضات وقف إطلاق النار المقررة في جنيف منتصف الشهر الجاري.

ونهاية تموز الماضي، دعت واشنطن الجيش وقوات الدعم السريع إلى هذه المفاوضات من أجل التوصل إلى وقف لإطلاق النار، وأوضحت أن المفاوضات -التي ترعاها السعودية- ستضم الاتحاد الأفريقي ومصر والإمارات والأمم المتحدة بصفتهم مراقبين.

ويشهد السودان حربا منذ نيسان 2023 بين الجيش وقوات الدعم السريع، أوقعت آلاف القتلى والمصابين وأدت إلى أزمة إنسانية كبرى.

وأجبرت الحرب أكثر من 11 مليون شخص على النزوح داخل السودان وعبر الحدود، وفقا للأمم المتحدة التي أكدت أن نحو 25.6 مليون شخص، أي أكثر من نصف سكان السودان، يواجهون مستويات مرتفعة من «انعدام الأمن الغذائي الحاد».

إسلامي رئيساً لمنظمة الطاقة الذرية الايرانية

ذكرت وسائل إعلام رسمية أن الرئيس الإيراني المنتخب حديثا مسعود بزشكيان أبقى محمد إسلامي نائبا له ورئيسا لمنظمة الطاقة الذرية في البلاد.

وقال الرئيس بزشكيان في إعلان التعيين الذي نقلته وسائل إعلام رسمية «نظرا لخبراتك الإدارية القيمة، أعينك نائبا للرئيس ورئيسا لمنظمة الطاقة الذرية».

وكان إسلامي (68 عاما) نائبا للرئيس الراحل إبراهيم رئيسي، وتولى رئاسة منظمة الطاقة الذرية في 2017 خلفا لعلي أكبر صالحي.

ويأتي إعادة تعيين إسلامي في الوقت الذي لا تزال فيه إيران تحت عقوبات غربية بعد انهيار الاتفاق النووي لعام 2015 الذي حد من الأنشطة النووية الإيرانية مقابل تخفيف العقوبات. وقال بزشكيان خلال حملته لانتخابات الرئاسة إنه سيحاول إحياء الاتفاق النووي.

ويحمل إسلامي شهادات في الهندسة المدنية من جامعة ديترويت في ميشيغان وجامعة توليدو في أوهايو، وفرضت عليه الأمم المتحدة عقوبات في عام 2008 بسبب «تورطه، أو ارتباطه المباشر، أو تقديم الدعم لأنشطة إيران النووية الحساسة أو لتطوير أنظمة توصيل الأسلحة النووية»، عندما كان رئيسا لمعهد تدريب وبحوث الصناعات الدفاعية الإيراني.

مادورو لزعيمة المعارضة: «سلمي نفسك»

استبعد الرئيس الفنزويلي نيكولاس مادورو أي تفاوض مع معارضيه، متمسكا بنتيجة الانتخابات، وذلك أثناء مغادرته المحكمة العليا التي لجأ إليها لتأكيد فوزه، داعيا زعيمة المعارضة ماريا كورينا ماتشادو إلى تسليم نفسها إلى القضاء.

وقال مادورو ردا على أسئلة صحفيين «في ما يتعلق بالمفاوضات، أعتقد أن الشخص الوحيد الذي يجب أن يتفاوض مع ماتشادو في هذا البلد هو النائب العام».

وأضاف الرئيس الفنزويلي «فلتسلم نفسها إلى القضاء، ولتحاسب على الجرائم التي ارتكبتها. هذا هو التفاوض الوحيد الممكن حقا هنا»، مؤكدا «نحن الغالبية... وسنواصل حكم هذا البلد في سلام وديموقراطية».

وبمثول مادورو، تكون المحكمة العليا قد انتهت من الاستماع إلى المرشحين والقادة السياسيين الذين استدعتهم، في حين قالت رئيستها كاريسليا رودريغيز إن المحكمة أمامها «15 يوما قابلة للتمديد لإصدار قرارها».

وقال مادورو بعد جلسة الاستماع «ما تقوله محكمة العدل العليا في فنزويلا سيكون قانون الجمهورية، وسيكون حكما مقدسا». ومع ذلك، فقد أشار إلى استعداده للدعوة إلى «حوار» مع الأحزاب الـ38 في البلاد، ومنها ائتلاف المعارضة (الطاولة المستديرة للوحدة الديمقراطية) الذي دعم المرشح إدموندو غونزاليس أوروتيا.

ولم يذهب إلى المحكمة مرشح المعارضة للانتخابات الرئاسية إدموندو غونزاليس أوروتيا الذي استُدعي الأربعاء، قائلا -عبر منصة إكس- إنه بتوجهه إلى هناك يُخاطر «بحريته، لا بل بما هو أهم من ذلك، أي بإرادة الشعب» التي تم التعبير عنها خلال التصويت في 28 تموز.

وصادق المجلس الوطني للانتخابات على فوز مادورو بنسبة 52 % من الأصوات، من دون أن يُعلن العدد الدقيق للأصوات وبيانات التصويت في مراكز الاقتراع، قائلا إنه «تعرض لقرصنة معلوماتية».

وأطلقت المعارضة موقعا على الإنترنت نشرت فيه نسخ 84% من الأصوات التي تم الإدلاء بها وتُظهر ما قالت إنه فوز مرشحها غونزاليس أوروتيا «بفارق كبير»، في حين تشدد الحكومة على أن هذه النسخ مزوّرة.

كذلك دعت ماتشادو في رسائل صوتية أرسلتها لوكالة الصحافة الفرنسية إلى «مفاوضات من أجل الانتقال الديمقراطي»، متحدثة عن «ضمانات وحوافز للأطراف المعنية، أي (لأعضاء) النظام الذي هُزم في هذه الانتخابات الرئاسية».

وقالت إن «مادورو فقد شرعيته تماما وبالمطلق»، مضيفة «جميع الفنزويليين والعالم أجمع يعلمون أن إدموندو غونزاليس فاز في الانتخابات الرئاسية وأن مادورو ينوي فرض أكبر عملية تزوير في التاريخ»، وفق قولها.

هجوم بالمسيّرات يقتل عشرات الروهينغا

قال شهود عيان إن عشرات من أقلية الروهينغا المسلمة، من بينهم أطفال ونساء، قتلوا في هجوم بطائرات مُسيرة استهدفتهم خلال فرارهم من ميانمار إلى بنغلاديش الأسبوع الماضي، في حين ذكرت تقارير أن قوارب تقل لاجئين روهينغيين غرقت في نهر يفصل بين البلدين.

ونقلت وكالة رويترز عن 4 شهود وناشطين ودبلوماسيين قولهم إن الهجوم وقع الاثنين الماضي، واستهدف أسرا كانت تنتظر عبور الحدود إلى بنغلاديش المجاورة.

كما نقلت عن 3 من الشهود قولهم إن «جماعة جيش أراكان» هي المسؤولة عن الهجوم، في حين نفت الجماعة تلك الاتهامات وحمّلت الجيش في ميانمار المسؤولية عنه.

وأظهرت مقاطع مصورة نُشرت على مواقع التواصل الاجتماعي عددا كبيرا من الجثث المتناثرة على أرض موحلة وحولها حقائب وأمتعة.

وقال 3 ناجين إن أكثر من 200 شخص قتلوا، بينما قال شاهد آخر إنه رأى ما لا يقل عن 70 جثة في المكان المستهدف.

كما أفاد شاهد آخر يدعى شمس الدين (28 عاما) بأنه نجا مع زوجته وابنه حديث الولادة، وأكد مقتل كثيرين في الهجوم، مشيرا إلى أن «بعض الناس كانوا يصرخون من شدة الألم جراء إصاباتهم».

■ قتلى جراء غرق قوارب ■

يأتي ذلك في وقت ذكرت فيه وسائل إعلام في بنغلاديش أن قوارب تقل لاجئين من أقلية الروهينغا المسلمة، التي تواجه اضطهادا شديدا في ميانمار، غرقت الاثنين الماضي في نهر «ناف» الذي يفصل بين البلدين، مما أدى الى مقتل عشرات آخرين.

وقالت منظمة «أطباء بلا حدود» -في بيان- إنها عالجت منذ السبت الماضي 39 شخصا عبروا الحدود إلى بنغلاديش. وأوضحت أنهم كانوا يعانون من إصابات ناجمة عن أعمال عنف، بعضها وقع بسبب إطلاق قذائف الهاون وأخرى بطلقات نارية. وتشهد ولاية أراكان -التي تعد موطنا لعدد كبير من السكان المسلمين في ميانمار- أعمال عنف بعد أن حقق جيش أراكان مكاسب واسعة النطاق في الشمال.

وقد أدت أعمال العنف ضد الأقلية المسلمة إلى نزوح أعداد من السكان إلى بنغلاديش.

أكثر من 100 شهيد فلسطيني بمجزرة للعدو الإسرائيلي على مدرسة في غزّة

(تتمة ص1)

أن الضحايا هم من المدنيين ومعظمهم أطفال ، ولا مسلحين في المدرسة المستهدفة.

■ إدانات بالجملة للمجزرة ■

الإدانات العالمية لم تتأخّر، حتى ولو أن وسائل الإعلام العالمية تجاهلت الحدث في ساعاته الأولى. فمسؤول السياسة الخارجية بالاتحاد الأوروبي قال في تصريح له: «أشعر بالرعب من صور مدرسة إيواء في غزة تعرضت لضربة إسرائيلية»! كذلك علّق وزير الخارجية البريطاني قائلاً: «أشعر بالرعب جراء الغارة الإسرائيلية على مدرسة التابعين في غزة».

وتوالت الإدانات من كل من بلجيكا وروسيا وتركيا وجامعة الدولية العربية، ألتي وصفت هذا العمل بالجبان. ولعلّ التصريحات البلجيكية هي الأكثر تعبيرا عن الإجرام الإسرائيلي، إذ قالت وزيرة الخارجية البلجيكية: «نَدين بشدة الهجوم على مدرسة في غزة الذي خلف مقتل 100 نازح على الأقل»، وهو ما يُشكّل تأكيدا على النيّة الإجرامية للعدو.

أمّا المتحدث باسم الخارجية الإيرانية، فقد صرّح أن «جريمة مدرسة التابعين نموذج واضح وصريح لتهديد الأمن والسلم الدوليين». ولاحقًا كان هناك سلسلة من الإدانات بدأت مع المملكة العربية السعودية التي استنكرت على لسان خارجيتها «تقاعس المجتمع الدولي تجاه محاسبة إسرائيل»، مشدّدة على أن «قطاع غزة يعيش كارثة إنسانية غير مسبوقة بسبب الانتهاكات الإسرائيلية». كما دانت قطر بشدّة قصف الاحتلال الإسرائيلي مدرسة بقطاع غزة. وكذلك فعلت سلطنة عُمان التي طالبت المجتمع الدولي بوقف الاعتداءات الإسرائيلية ومحاسبة الاحتلال وفرض عقوبات دولية على «إسرائيل». أمّا مصر فقد دانت الجريمة واعتبرت أن «قتل الفلسطينيين عمداً دليل قاطع على غياب الإرادة السياسية لدى «الإسرائيلي» لإنهاء الحرب». من جهّتها دانت وزارة الخارجية اللبنانية بشدّة الجريمة واعتبرتها جريمة موصوفة.

كما دانت حركة فتح المجزرة «الدموية الشنعاء التي ارتكبها الاحتلال في مدرسة التابعين» وقالت أنها «تمثل ذروة الإرهاب والإجرام لدى حكومة الاحتلال». وكذلك دانت حماس المجزرة وعتبرتها تأكيدا واضحا من «الحكومة الصهيونية على مضيها في حرب الإبادة ضد شعبنا الفلسطيني».

واللافت هو ردّة فعل عائلات الأسرى «الإسرائيليين» الذين اتهموا نتنياهو بإفشال صفقة التبادل عبر هذه الجريمة إرضاءً لسموتريتش وبن غفير المتعطشين للدماء.

■ سياسة الهروب الى الأمام ■

مصدر سياسي بارز قال «الديار»: «العدو فقد إدراكه»، فخطاب أمين حزب الله السيد حسن نصر الله كان واضحا لجهّة حتمية الردّ على الجرائم التي ارتكبها العدو، والتي استهدفت رئيس المكتب السياسي السابق إسماعيل هنية والقائد فؤاد شكر وغيرهما من الاغتيالات الخسيسة، بالإضافة إلى الهجوم على ميناء الحديدة في اليمن، والذي شكّل ضغوطات على الكيان العبري المرعوب من هذا الردّ، إذ من المتوقّع أن يكون الردّ قاسيا وموجعا بحسب تصريحات قائد في الحرس الثوري الإيراني الذي قال: «سننزل عقاباً قاسيا بإسرائيل والردّ لا علاقة له بوقف إطلاق النار».

وبحسب المصدر السياسي، هناك عِدّة مواقع في الأراضي المحتلّة مصنّفة استراتيجيا تحت مرمى صواريخ محور المقاومة، من بينها كل مطارات العدو ومرافئه ومُفاعله النووي (ديمونا). وعن سبب التأخير في الردّ، يقول المصدر: في البدء كان التأخير جزءا من الحرب النفسية التي مارستها المقاومة على العدو والتي أعطت مفعولا كبيرا. أمّا الأن، فإن التأخير هو تأخير تكتي يدخل في خانة تعظيم النتائج على المستوى العسكري، ولكن أيضا السياسي من ناحية تحصين مكاسب الشعب الفلسطيني في غزّة.

ويُضيف المصدر ان التصعيد الإسرائيلي في هذه المرحلة هو هروب للأمام من خلال مواصلة الحرب، وإفشال مفاوضات وقف إطلاق النار في غزّة، والسبب بحسب المصدر يعود إلى الأفق المسدودة أمام رئيس وزراء العدو نتنياهو، الذي يعلم أكثر من أي وقتٍ مضى أن مستقبله السياسيّ انتهى، ولكن أيضا السجن بانتظاره عند انتهاء الحرب. لذا يحاول الهروب إلى الأمام من خلال فرض شروط تفاوضية جديدة بحجّة التغيرات الميدانية، وهذه الشروط غير قابلة للتنفيذ نظرا إلى عدم تطابقها والواقع على الأرض. وبالتالي فإن الأكثر احتمالا هو محاولة نتنياهو جرّ الولايات المتحدة الأميركية إلى مواجهة لا تريدها أصلا.

وبحسب المعلومات، ان هناك سعيا أميركيا لإقناع إيران بخفض سقف ردّها على العدو الإسرائيلي، في مقابل الإطاحة بنتنياهو الذي أصبح يشكّل عبئا كبيرا على الإدارة الأميركية الحالية. ونُقل عن الإدارة الأميركية أن واشنطن طلبت من الجمهورية الإسلامية في إيران التهدئة لتفادي حرب كبرى «يخطط لها رئيس الوزراء الإسرائيلي بنيامين نتنياهو». وما يزيد القناعة في هذا السيناريو هو تصريح السفير الأميركي لدى «إسرائيل» الذي قال: «الأيام المقبلة حاسمة لمنع انزلاق المنطقة إلى صراع لا مصلحة لأحد فيه».

■ العدوان على لبنان ■

على صعيد آخر، تستمر الاعتداءات «الإسرائيلية» على لبنان. فقد استهدف العدو بلدة مجدل سلم بصاروخين، مما أدى إلى إصابة مواطن بجروح طفيفة، بالاضافة الى إصابة مسعف في كشافة الرسالة الاسلامية خلال قيامه بواجبه الإنساني. وقد تمّ نقل الجريحين الى مستشفى تبنين الحكومي للمعالجة.

كما استهدفت المدفعية «الإسرائيلية» أطراف بلدة عيترون وبلدة كفركلا، مما أدّى إلى إصابة مواطن باختناق حاد بحسب ما نقلت وزارة الصحة اللبنانية. كما شنّ الطيران المعادي غارة على طيرحرفا وحلّق في الأجواء الجنوبية باتجاه صيدا وبيروت وخرق جدار الصوت فوق العاصمة.

إلى هذا، أعلن حزب الله استهدافه التجهيزات التجسسية في موقع راميا بمحلقة انقضاضية، ما أدّى إلى تدمير هذه التجهيزات. كما أصابت نيران مباشرة أُطلقتها المقاومة محيط ثكنة «برانيت» موقعة إصابات مباشرة. ودوّت صفارات الإنذار في المالكية في الجليل الغربي عند الحدود اللبنانية – الفلسطينية بحسب القناة 12 «الإسرائيلية» التي تحدّثت عن سقوط صاروخين فيها أطلقا من لبنان.

وبحسب المعلومات، يتمّ الحديث عن رغبة قوية لدى نتنياهو باستهداف بيروت في الساعات والأيام المقبلة، إرضاءً لكل من «سموتريتش» و «بن غفير» المتعطشين للدماء، كما وصفتهم عائلات الأسرى «الإسرائيليين». وبحسب المعلومات ايضا، هناك ترقّب وجهوزية كاملة من قبل حزب الله الذي جهّز عددا من المفاجآت لطائرات العدو. ويقول ضابط مُتقاعد في الجيش اللبناني لـ «الديار» إن نتنياهو يعلم جيدا أنه باستهداف بيروت بالمباشر، سيفرض ردا فوريا من قبل حزب الله، سيسعى من خلاله الى إلزام الولايات المتحدة الأميركية الدخول في المعركة. ويقول الضابط المتقاعد ان طريقة ردّ المقاومة ستكون حكيمة، بطريقة لا تنجرّ إلى فخّ العدو الواضح المعالم.

■ خطّة الطوارئ ■

إلى هذا، تستمرّ التساؤلات حول جهوزية الدولة اللبنانية في حال نشوب صراع مفتوح مع العدو الإسرائيلي. وفي هذا المجال أعلن وزير البيئة في حكومة تصريف الأعمال ورئيس هيئة الطوارئ ناصر ياسين، أن «اللجنة أعدت عدة سيناريوهات تتعلق بالاعتداءات الإسرائيلية المحتملة ومدى توسعها الجغرافي، في إطار الاستعداد لمواجهة أي تطورات قد تطرأ». وأضاف في حديثٍ إذاعي أنه «تم تشكيل لجنة مختصة لدراسة وضع المدارس التي ستقدمها وزارة التربية، بهدف تقييم مدى جاهزيتها لاستقبال النازحين، لا سيما في جنوب لبنان». كذلك، لفت إلى أن «لبنان سيكون لديه مخزون كافٍ من الإمدادات الغذائية لمدة خمسة أشهر، بالإضافة إلى مخزون يكفي لخمسة أسابيع من الوقود، في حال فرض حصار «إسرائيلي»، هذا الأمر يعكس استعداد لبنان لمواجهة أي سيناريوهات قد تفرضها التطورات الإقليمية».

وتعقيبا على هذا التصريح، قال مرجع اقتصادي ان حكومة تصريف الأعمال عاجزة بالكامل عن تطبيق خطّة الطوارئ التي وضعتها بسبب نقص العملة الصعبة (1.3 مليار دولار أميركي رصيد الحكومة لدى المركزي)، وبسبب عدم قدرتها على تخطّي الصعوبات اللوجستية. وبالتالي وبحسب المرجع الاقتصادي سيكون هناك حكما نقصٌ في ثلاثة قطاعات رئيسية هي: المواد الغذائية والأدوية والمحروقات، وهو ما اعترف به الوزير ياسين حين قال في مقابلته الإذاعية: «أن فرض حصار داخلي من قبل «الإسرائيلي» قد يؤدي إلى صعوبات كبيرة في إيصال هذه المواد إلى المواطنين في مختلف المناطق اللبنانية».

نيران جراء صواريخ المقاومة في المطلة

بعد المجزرة في مصلى مدرسة حي البرج... الفصائل تدعو لتصعيد المقاومة
مطالب جديدة لنتنياهو... وحماس لا ترى في البيان الثلاثي «أرضيّة صلبة» لوقف اطلاق النار

(تتمة ص1)

الدفاع المدني في قطاع غزة أن القصف «الإسرائيلي» للمدرسة أدى إلى استشهاد 90% من النازحين بها.

■ سرايا القدس: آن الاوان ليصل الى الاحتلال رسالة كبرى ■

وأعلنت سرايا القدس - الضفة الغربية في بيان «أنّ الأوان آن لتصل إلى الاحتلال الإسرائيلي ، يعلم العالم من خلالها أن الدم الفلسطيني على الفلسطيني لا يهون». ودعا الجناح العسكري لحركة الجهاد الإسلامي في فلسطين أبناء الشعب الفلسطيني، لا سيما في الضفة، والشعب العربي وأحرار العالم في كل مكان، إلى المشاركة في تظاهرةٍ شعبية تحت عنوان «شهداؤنا راية الحرية، دماؤهم توحدنا وتقودنا إلى البطولات والنصر». وشدّدت سرايا القدس - الضفة الغربية على أنّ «هذا النفير هو أقل واجب أخلاقي وشرعي نؤديه تجاه الدماء الزكية، التي نزفت من إخواننا المحاصَرين في قطاع غزة، والقابعين تحت ظلم هذا العدو الغاشم ونيرانه».

■ مطالب جديدة لنتنياهو ■

في غضون ذلك، كشف الإعلام «الإسرائيلي» عن مطالب جديدة لحكومة بنيامين نتنياهو بشأن صفقة التبادل عقب الإعلان عن البيان الثلاثي لاستئناف مفاوضات صفقة التبادل، فيما اتهم قادة عسكريون نتنياهو بتعريض أمن» إسرائيل» للخطر.

وقالت القناة الـ13 «الإسرائيلية» إن نتنياهو سيعقد اجتماعا لتحديد صلاحيات الوفد المفاوض، فيما أفادت القناة الـ12 أن موافقة نتنياهو على استئناف مفاوضات صفقة التبادل جاءت بضغط أميركي.

لكن هيئة البث «الإسرائيلية» نقلت عن مسؤول «إسرائيلي « مشارك في المفاوضات، وصفه اجتماع نتنياهو المرتقب لاستئناف المفاوضات بشأن صفقة التبادل ووقف إطلاق النار، بأنه اجتماع الفرصة الأخيرة. وكشف المسؤول للهيئة مطالب تعلنها» إسرائيل» لأول مرة، منها السيطرة على محور فيلادلفيا، والتأكيد على غياب حماس في معبر رفح، إضافة إلى المطالبة بزيادة عدد «الرهائن» الأحياء «الإسرائيليين» الذين سيفرج عنهم إلى الحد الأقصى. كما تطالب «إسرائيل» حسب المسؤول، بالاحتفاظ بالحق في اتخاذ القرار بشأن الأسرى المدرجين ضمن الفئة الإنسانية، وبالحق في طرد الأسرى الفلسطينيين الذين سيفرج عنهم في إطار الصفقة خارج القطاع.

كما نقلت الهيئة عن المسؤول «الإسرائيلي» المشارك في المفاوضات قوله، إن البيت الأبيض حدد موعد الجولة المقبلة على أمل إبداء الجانبين مرونة كبيرة. وأشار إلى أن مكان الاجتماع لم يحدد حتى الآن بشكل نهائي ، لكن يتوقع أن ينعقد في الدوحة. واشار الى انه في حال تجاوز الخلافات، سيكون بدء تنفيذ الاتفاق خلال أيام بعد اجتماع الخميس، مضيفا أنه من المتوقع أن يقود رئيس «الموساد « ديفيد برنيع الوفد الإسرائيلي.

■ حماس: لا ارضية صلبة للبيان ■

من جهتها، كشفت مصادر فلسطينية أن حركة المقاومة الإسلامية حماس، لا ترى في البيان الثلاثي القطري المصري الأميركي «أرضيةً صلبةً» ، للتوصل إلى اتفاق على وقف إطلاق النار في قطاع غزة.

■ اتهامات لنتنياهو ■

في خضم هذه التطورات، اتهم 4 قادة عسكريين وأمنيين «إسرائيليين» سابقين نتنياهو وحكومته بتعريض أمن» إسرائيل» عمدا وعن وعي للخطر ، من خلال عدم إنهاء الحرب وعدم إعادة الأسرى. وأكدوا أن «إسرائيل» عرضة لتهديدات أمنية غير مسبوقة، في الوقت الذي تتولى تسييرها حكومة غير كفوءة. وقال هؤلاء القادة العسكريون السابقون إن على «الكنيست» تفعيل مكابح الطوارئ فورا وبدء إجراءات سحب الثقة من الحكومة.

■ عائلات الأسرى ■

من جهتها ، سألت عائلات الأسرى «الإسرائيليين»: «كيف يعقل أن يهتم نتنياهو بحسابات سياسية إجرامية على حساب حياة أبنائنا»؟ واتهمته «بالعمل على تصعيد الوضع، بدلا من التوصل الى اتفاق لتبادل الأسرى»، معتبرة ان «مقترح صفقة التبادل قد يكون الفرصة الأخيرة لإعادة أبنائنا أحياء».

وطالبت الوفد التفاوضي «بعدم العودة من جلسة الخميس المقبل إلا بعد إبرام صفقة التبادل، اذ يجب وقف العملية العسكرية وإعادة كل مختطفينا دفعة واحدة، فقد بات واضح للجميع أنه ما دامت الحرب متواصلة فلن يتم التوصل إلى صفقة تبادل»، داعية «الاسرائيليين « إلى «مواصلة تظاهراتهم في الشوارع من أجل إعادة كل المختطفين».

■ ايران: لدينا الحق في الدفاع عن النفس ■

في غضون ذلك، قالت إيران إنها تأمل ألا يؤدي ردها المرتقب على» إسرائيل»، إلى تضرر مساعي وقف إطلاق النار المحتمل في قطاع غزة، الذي عدّته «أولويتها».

جاء ذلك في بيان للبعثة الإيرانية في الأمم المتحدة ، ردا على سؤال عما إذا كانت طهران ستؤجل خططها لمهاجمة «إسرائيل» حتى محادثات وقف إطلاق النار في غزة المقرر عقدها الأسبوع المقبل.

وقال البيان الإيراني إن «تحقيق وقف دائم لإطلاق النار في غزة هو أولويتنا، وأي اتفاق تقبله حماس سيكون مقبولا لنا أيضا»، كما جدد التأكيد على أن اغتيال «إسرائيل» لرئيس المكتب السياسي لحماس إسماعيل هنية في طهران «انتهاك للأمن القومي والسيادة الإيرانية».

وأضاف البيان «لدينا الحق في الدفاع عن النفس، وهذا لا علاقة له بوقف إطلاق النار في غزة، لكننا نأمل الرد في الوقت المناسب وبطريقة لا تضر بوقف إطلاق النار المحتمل في القطاع».

■ مقررة أممية: «إسرائيل» ترتكب إبادة جماعية بأسلحة أميركية وأوروبية وسط عدم اكتراث كلّ الأمم المتحضرة ■

وقالت المقررة الخاصة للأمم المتحدة المعنية بحقوق الإنسان في الأراضي الفلسطينية فرانشيسكا ألبانيز» إن تاريخ «إسرائيل» في اغتيال الفلسطينيين بالداخل والخارج طويل» ولا يمكن أن يبقى دون حساب». وأضافت أن «إسرائيل ترتكب إبادة جماعية بحق الفلسطينيين في مدرسة تلو الأخرى في قطاع غزة، بأسلحة أميركية وأوروبية وسط عدم اكتراث كل الأمم المتحضرة».

وأوضحت ألبانيز عبر حسابها على منصة «إكس» أنها دانت مع خبراء آخرين من الأمم المتحدة تصاعد العنف في الشرق الأوسط، والجولة الأخيرة من «عمليات القتل والاغتيال خارج نطاق القضاء، من لبنان إلى إيران». واكدت «أن الاغتيالات وأعمال القتل تلك قد ترقى أيضا إلى أعمال عدوانية»، وشددت على «ضرورة أن تكون التحقيقات المستقلة والشفافة والمساءلة جزءا من الطريق إلى السلام».

جثامين شهداء مدرسة التابعين

حسين محيدلي لـ«الديار»: كرة القدم في لبنان تسير نحو الهاوية ومستقبلي مع التضامن صور يتحدد قريبا

سامر الحلبي

حسين محيدلي خلال التمارين

يتخبط نادي التضامن صور لكرة القدم حاليا بشكل لافت بعدما قدم رئيسه الجديد حسن فواز استقالته بشكل مفاجئ، وقطع الحبل في نصف البئر كما يقولون، فهذا الرئيس المثير للجدل لم يقو على اكمال المهمة التي وعد بها برفع فريق التضامن إلى مستوى المنافسة على لقب الدوري المقبل.

وكان للديار حديث مع قائد الفريق حسين محيدلي الذي قال بأن الأمور رمادية داخل مقر «سفير الجنوب»، وقال بداية «بدايتي مع كرة القدم كانت مع فريق بلدتي عنقون في الدرجة الرابعة ثم انتقلت الى التضامن صور في الدرجة ولم ألعب لناد سواه، أنا حاليا أستاذ تربية بدنية في مدرسة الأفق في البرج الشمالي وأيضا «رادود» (منشد ديني في المجالس) والحمد لله أملك موهبة الصوت الجميل، متزوج ولي ابنة صغيرة، وللأسف فإن كرة القدم في لبنان لا تطعم خبزا اللهم إلا في بعض الفرق القليلة».

يرى محيدلي أن الموسم الماضي كان مرعبا بالنسبة لناديه التضامن صور، فقد بدأه بلا رئيس ثم حضر الرئيس فواز في وقت متأخر قبل أن ينسحب هو الاخر.. ونجح سفير الجنوب في سداسية الأواخر بالحفاظ على مركزه ضمن نوادي الدرجة الأولى، وهو، أي محيدلي تعرض لإصابة أبعدته معظم فترات الموسم ولم يشارك أساسيا الا في السداسية حيث حملت شارة القيادة ونجح مع رفاقه بتقديم صورة مشرفة لسفير الجنوب.

يتابع «كرة القدم في لبنان تسير نحو الهاوية، وفي التضامن الأمور لا تزال ضبابية وانا لم احسم امري اذا كنت سأبقى هنا او اغادر الى فريق ثان في الأسبوع المقبل ينبغي ان تتضح الأمور لأن اللاعبين لم يجتمعوا بعد للتدريب.. على الرغم من أنني لا احبذ ترك سفير الجنوب بعد كل هذه المدة».

تأثر محيديلي باللاعب علي حمام قائد فريق النجمة، فهو يشغل المركز الذي يشغله محيدلي أي مركز الظهير، ولو لم يكن لاعب كرة قدم لاختار ان يكون «رادود حسيني»، أما حكمته في الحياة «كن مظلوما ولا تكن ظالما».

يختم «اجمل مبارياتي كانت أمام النجمة في نصف نهائي مسابقة كأس لبنان على ملعب صيدا لأنها كانت أول مباراة لي، وكان النجم حسن معتوق يلعب في موسمه الأول مع النبيذي، أهدافي قليلة جدا كوني لاعب مدافع، أشكر الاعلام الذي يتذكر اللاعبين المحليين وأمنيتي أن اغادر الملاعب واللعبة بسمعة حسنة وأترك بصمة جميلة في حياتي وفي الملاعب وأثرا مع الناس الذين عملت معهم طيلة حياتي الرياضية».

أولمبياد باريس: ذهبية كرة القدم للسيدات للولايات المتحدة والكرة الطائرة لفرنسا

توجت الولايات المتحدة بذهبية مسابقة كرة القدم في أولمبياد باريس 2024، بفوزها في المباراة النهائية على البرازيل (1-0).

وسجل الهدف مالوري بوغ في الدقيقة 57.

وتوج المنتخب الفرنسي، بالميدالية الذهبية في مسابقة الكرة الطائرة للرجال، بعد تغلبه على المنتخب البولندي 3-0.

وفاز المنتخب الفرنسي بنتائج أشواط 25-19 و25-20 و25-23، ليتوج بالذهبية فيما توج المنتخب البولندي بالميدالية الفضية.

وحافظ المنتخب الفرنسي على ذهبية منافسات الكرة الطائرة بعد أن حقق الذهبية في أولمبياد طوكيو 2020، عندما فاز على روسيا.

وكان المنتخب الأميركي توج بالميدالية البرونزية أمس الجمعة عقب فوزه على المنتخب الإيطالي -3صفر.

وتوج المنتخب الصربي بالميدالية البرونزية في مسابقة كرة السلة للرجال بعد تغلبه على ألمانيا (93-83).

وبسط المنتخب الصربي بقيادة نجمه نيكولا يوكيتش سيطرته على المواجهة بحسم الربع الأول 30-21 ثم تأخره في الربع الثاني 16-17 ليعود من جديد للفوز بالثالث 26-25 والرابع 21-20.

بدوره، أنهى المنتخب الألماني، بطل العالم، الأولمبياد في المركز الرابع.

وفي تكرار لنهائي بطولة العالم التي أقيمت في العام الماضي، كان فرانز فاغنر هو أكثر من سجل نقاط في اللقاء بلغت 18 نقطة.

وبهذه الخسارة، تكون الفترة الناجحة للمنتخب الألماني تحت قيادة المدرب جوردون هيربرت انتهت بخيبة أمل.

وتحت قيادة المدرب الكندي، توّج الفريق الألماني بالميدالية البرونزية ببطولة أوروبا 2022، كما فاز بلقب بطولة العالم في العام الماضي، ووسينتقل هربرت لتدريب بايرن ميونيخ مع انتهاء الأولمبياد.

الفرحة الأميركية والخيبة البرازيلية

وأنهى الاتحاد الألماني للسلة أولمبياد باريس محرزاً الميدالية الذهبية في منافسات كرة السلة 3x3 للسيدات.

وكان منتخب السيدات ودع المنافسات بعد خسارته أمام المنتخب الفرنسي في دور الثمانية.

وتوّجت كوريا الجنوبية، بالميدالية البرونزية في منافسات تنس الطاولة لفرق للسيدات.

وحصد الفريق الكوري الجنوبي، الميدالية البرونزية بعد تغلبه على نظيره الألماني (3-0).

وهذه هي أول ميدالية تحصل عليها كوريا الجنوبية في تنس الطاولة منذ أولمبياد بكين 2008.

وتُوّج منتخب إسبانيا للسيدات، بذهبية منافسات كرة الماء..

وتفوّق منتخب إسبانيا في المباراة النهائية على منافسه منتخب أستراليا بنتيجة 11-9، ليحصل الأخير على الميدالية الفضية.

وكانت الميدالية البرونزية من نصيب منتخب هولندا، الذي فاز على منتخب الولايات المتحدة بنتيجة 11-10، في مباراة تحديد المركز الـ3.

وتمكنت سيدات إسبانيا من تحقيق أول ميدالية ذهبية لهنّ في منافسات كرة الماء بعد ثلاثة نهائيات أولمبية.

وبات منتخب كرة الماء أول منتخب سيدات إسباني يحصل على ذهبية أولمبية منذ نسخة عام 1992، حينما فاز فريق الهوكي على العشب بالذهبية.

وحقق المصري أحمد الجندي الميدالية الذهبية في منافسات الخماسي الحديث ضمن منافسات دورة الألعاب الأولمبية المقامة حالياً في العاصمة الفرنسية باريس.

وتصدر أحمد الجندي منافسات الخماسي الحديث مع نهاية المسابقات التي أقيمت اليوم السبت.

ونجح الجندي في تحقيق الميدالية الثالثة لبعثة مصر بعد فضية رفع الأثقال التي حققتها سارة سمير في رفع الأثقال لوزن 81 كغم مساء اليوم السبت.

وسبق أن حقق محمد السيد الميدالية البرونزية في منافسات سلاح المبارزة لفردي الرجال.

وتوّجت الملاكمة الجزائرية إيمان خليف، بذهبية منافسات الملاكمة للسيدات فئة وزن 66 كلغ في دورة الألعاب الأولمبية «باريس 2024».

وتفوّقت خليف في النهائي على منافستها الصينية يانغ ليو بالنقاط وبإجماع الحكام (5-0)، لتحصل الأخيرة على الميدالية الفضية.

ومنحت خليف بلادها الجزائر الميدالية الذهبية الثانية لها في دورة الألعاب الأولمبية الحالية بعد ذهبية لاعبة الجمباز كيليا نمور.

وأحرز الإثيوبي تاميرات تولا ذهبية سباق الماراثون للرجال في منافسات ألعاب القوى امس السبت في اليوم قبل الأخير من الأولمبياد، ليخلف الكيني إيليود كيبتشوغي بطل النسختين الماضيتين الذي خرج خالي الوفاض.

وتوّج منتخب الصين، بذهبية منافسات الجمباز الإيقاعي.

وتمكن الفريق الصيني من جمع 69.850 نقطة ليحصل على ذهبية الجمباز الإيقاع للمرة الأولى في تاريخه.

وتمكنت الصين من تعزيز صدارتها لجدول ترتيب الميداليات، بحيث أصبحت تمتلك 88 ميدالية متنوعة (37 ذهبية، 27 فضية، 24 برونزية).

سيتي يتوج بلقب الدرع الخيرية على حساب يونايتد

مانشستر سيتي بطلاً لكأس الدرع الخيرية

استهل مانشستر سيتي، موسمه بأفضل طريقة ممكنة، عبر تتويجه بلقب الدرع الخيرية بعد فوزه على اليونايتد بركلات الترجيح، أمس السبت، على ملعب ويمبلي، بعد التعادل 1-1.

هدف المباراة الأول سجله أليخاندرو غارناتشو في الدقيقة 82، قبل أن يعادل برناردو سيلفا، النتيجة للسيتي بعدها بنحو 7 دقائق، ليحسم الأخير، اللقب لصالحه بفوزه (7-6) في ركلات الترجيح.

وقرر بيب غوارديولا مدرب المان سيتي، التعويل على بعض العناصر الشابة في التشكيلة الأساسية، مثل ريكو لويس وجيمس مكاتي وأوسكار بوب، بينما وضع كيفن دي بروين وبرناردو سيلفا على مقاعد البدلاء.

وعلى الجانب الآخر، فضل إيريك تين هاغ مدرب المان يونايتد، وضع أليخاندرو غارناتشو وسانشو على مقاعد البدلاء، مقابل البدء بالثنائي أماد ديالو وماركوس راشفورد في التشكيل الأساسي.

وفرض السيتي، سيطرته بشكل واضح في مستهل المباراة، لكن الخطورة غابت عن مرمى الفريقين، حتى أول محاولة من بوب بعد 22 دقيقة، حينما سدد كرة قوية أعلى العارضة.

وكاد مكاتي أن يكافئ غوارديولا على الدفع به، بعدما توغل داخل منطقة جزاء يونايتد قبل أن يطلق تسديدة قوية بيسراه، ارتطمت في القائم. وظهرت خطورة اليونايتد تدريجيا، وكانت الشرارة الأولى عن طريق ديالو الذي قام بمجهود فردي، أنهاه بتسديدة مرت بجوار القائم.

وتلقى راشفورد، تمريرة حريرية من كاسيميرو داخل منطقة الجزاء، لكنه سدد الكرة بغرابة بعيدا عن المرمى.

وقبل نهاية الشوط بالتعادل السلبي، حاول دوكو توجيه تسديدة أرضية نحو مرمى أندريه أونانا، لكن كرته مرت بجوار القائم.

وفي الدقائق الأولى من الشوط الثاني، تسلم فيرنانديز تمريرة بينية بالقرب من منطقة جزاء السيتي، ليقرر توجيه تسديدة متقنة في أقصى الزاوية اليمنى، استقرت في الشباك.

لكن نجم اليونايتد لم يستطع الاحتفال بالهدف الرائع، بعدما وجد إشارة الحكم المساعد برايته لوجوده في التسلل وتم إلغاء الهدف.

ومع حلول الدقيقة 59، قرر تين هاج استبدال 4 لاعبين دفعة واحدة، لتفادي انتكاسات بدنية في أولى مباريات الموسم.

وتقدم غفارديول نحو منطقة جزاء اليونايتد، لتتهيأ كرة أمامه خارجها، ليحاول توجيهها بيمناه في أقصى الزاوية اليمنى، لكنها مرت بجوار القائم.

وقرر المدرب بيب غوارديولا، إتاحة الفرصة للوافد الجديد سافينيو، حينما دفع به في الدقيقة 63 على حساب دوكو.

وكاد اليونايتد أن يتقدم بهدف أول من هجمة خاطفة أنهاها غارناتشو بتمريرة حريرية نحو راشفورد الخالي من الرقابة، لكن الأخير أهدر الفرصة بغرابة بعدما وجه الكرة برعونة قبل ارتطامها في القائم.

وأضاع ماكتوميناي، فرصة أخرى بعدما فشل في توجيه كرة مرت أمامه بالقرب من المرمى، لكن غارناتشو عوض فريقه عنها بتوغله بعد بضع دقائق داخل منطقة جزاء السيتي قبل أن يوجه تسديدة يسارية زاحفة إلى الشباك، محرزا هدف التقدم.

وبعد الهدف مباشرة، قرر تين هاج، منح سانشو فرصة الظهور لأول مرة بعد أكثر من عام بقميص الشياطين الحمر.

نتائج العرب في الأولمبياد: الجزائرية إيمان خليف تصنع التاريخ وتتوج بذهبية الملاكمة

حققت الملاكمة الجزائرية إيمان خليف إنجازا تاريخيا بنيلها ذهبية وزن الوسط للسيدات في دورة باريس الأولمبية بفوزها في النهائي على الصينية يانغ ليو.

وتغلبت خليف على الضغوط التي واجهتها في طريقها إلى النهائي قبل أن تهزم منافستها الصينية بنتيجة 5-0.

وسيطرت خليف على كل مراحل نزالها ضد يانغ ليو وفازت بإجماع الحكام، فباتت أول ملاكمة جزائرية تحصد ميدالية في الألعاب الأولمبية.

وأضافت خليف الذهبية الثانية لرصيد الجزائر في الدورة الأولمبية الحالية، بعد مواطنتها كيليا نمور التي تمكنت في وقت سابق من تحقيق ذهبية الجمباز.

وقالت خليف بعد حصولها على الميدالية الذهبية في منافسات الملاكمة 66 كغم سيدات في أولمبياد باريس 2024، إن فوزها هو «أكبر رد على الحملة الشرسة التي تعرضت لها».

وأضافت خليف بعد التتويج بالميدالية الذهبية في تصريحات عبر شاشة «بي إن سبورتس»: «أشكر الله عزوجل الذي وفقني في مسيرة التي بدأت من 8 سنوات وأنا أحلم بالأولمبياد، بعد تعب وعناء كبير الذي شاهدتموه، الحمدلله اليوم هذا العناء توج بالميدالية الذهبية».

وأردفت «أهدي الميدالية الذهبية لكامل العالم العربي وشعب الجزائر وعائلتي، وكل من ساندوني، أنا تلقيت رسائل دعم من كل العالم».

وتابعت «لقد كان هذا حلمي لمدة ثماني سنوات، وأنا الآن البطلة الأولمبية والحائزة على الميدالية الذهبية».

وقالت خليف إن حصولها على الميدالية الذهبية «كان أفضل رد على «الحملة الشرسة و»الهجوم» الذي طالها.

وتابعت: «تعرضت للتنمر وحملة شرسة، ولكن هذا أكبر رد لهم «الميدالية الذهبية»، دائما كان الرد في الحلبة، وبالطبع الأولمبياد حدثا كبيرا، لذا تتلقى الحرب من كل النواحي، وأنا اعتبرتها حرب وكملت في حلمي، واليوم تحقق الحلم».

ووصفت خليف منتقديها بأنهم «أعداء النجاح.. هذه الهجمات تعطي نكهة خاصة لنجاحي».

وحققت الملاكمة الجزائرية إيمان خليف إنجازا تاريخيا بنيلها ذهبية وزن الوسط للسيدات في دورة باريس الأولمبية بفوزها في النهائي على الصينية يانغ ليو أمس الجمعة.

وتغلبت خليف على الضغوط التي واجهتها في طريقها إلى النهائي قبل أن تهزم منافستها الصينية بنتيجة 5-0.

وسيطرت خليف على كل مراحل نزالها ضد يانغ ليو وفازت بإجماع الحكام، فباتت أول ملاكمة جزائرية تحصد ميدالية في الألعاب الأولمبية.

وأضافت خليف الذهبية الثانية لرصيد الجزائر في الدورة الأولمبية الحالية، بعد مواطنتها كيليا نمور التي تمكنت في وقت سابق من تحقيق ذهبية الجمباز.

الملاكمة الجزائرية إيمان خليف بعد فوزها

تتويجها بميدالية ذهبية تاريخية.

وباتت خليف (25 عاما) أول ملاكمة جزائرية تحصد ميدالية في الألعاب الأولمبية.

وتواصل الرئيس الجزائري مع خليف مباشرة بعد نهاية نزالها عبر الهاتف، حيث هنأها على الإنجاز التاريخي، والأداء المبهر الذي ظهرت به خلال كل نزالاتها، قبل أن يؤكد لها دعمه المطلق لها، ولكل للرياضيين الجزائريين.

في حين ردت خليف على تبون: «كما وعدتك وفيت».

ومنحت خليف الذهبية الثانية للجزائر في الدورة الأولمبية الحالية، بعد مواطنتها كيليا نمور التي تمكنت في وقت سابق من تحقيق ذهبية الجمباز.

■ احتفالات صاخبة في مسقط رأس خليف ■

شهدت قرية بيبان مصباح، ببلدية عين بوشقيف في الجزائر احتفالات كبيرة بعد فوز الملاكمة إيمان خليف بالميدالية الذهبية.

وتجمع عدد كبير من السكان والوافدين من مختلف البلديات إلى جانب أفراد عائلة الملاكمة الجزائرية لتنطلق الأفراح والهتافات.

وأظهرت صور تم تداولها على مواقع التواصل الاجتماعي حالة الفرح التي عمت لدى سكان القرية التي ترعرت فيها خليف.

وامتدت مشاهد الفرح إلى الجزائر العاصمة حيث اجتاح مد بشري وسط المدينة، محتفلا بالنصر بإطلاق العنان للألعاب النارية وأبواق السيارات.

وقال والدها عمر خليف لوسائل الإعلام، بعد أن شاهد نزالها النهائي ضد خصمتها الصينية على شاشة عملاقة وسط أجواء احتفالية مع باقي أبناء قرية بيبان مصباح «هذا انتصار للجزائر».

استبعاد المصرية سلمى أيمن من منافسات الفروسية

استبعدت المصرية سلمى أيمن من منافسات الفروسية بدورة الألعاب الأولمبية «باريس 2024»، بعد سقوطها من على صهوة جوادها في الدور نصف النهائي بالخماسي الحديث.

وتعرضت سلمى أيمن لسوء حظ بعد سقوطها من الحصان، فاستبعدت من المنافسة، علما بأن كل متسابقة تحصل على حصان وفقا للقرعة.

في المقابل، أنهت المصرية الأخرى ملك إسماعيل (19 عاما)، منافسات الفروسية في المركز السابع ضمن مسابقات الخماسي الحديث.

وتتبقى ثلاث مسابقات قبل ختام منافسات نصف نهائي الخماسي الحديث للسيدات وهي السلاح والسباحة والمسابقة المزدوجة «العدو والرماية» والتي تعرف أيضا بـ«ليزر رن»

إنجاز تاريخي لمصر... أحمد الجندي يسجل رقما قياسيا

سجل البطل المصري أحمد الجندي، رقما أولمبيا جديدا في منافسات الخماسي الحديث خلال الدور نصف النهائي بالتصفية الأولى.

وتأهل الجندي إلى النهائي بعد تصدره منافسات الدور قبل النهائي وتحطيمه للرقم الأولمبي مسجلا 1516 نقطة.

وقال الجندي عقب تأهله إلى النهائي: «بدأت المنافسات بعدة أخطاء في مسابقة الفروسية ولكنني استطعت استكمال اليوم (أمس) بشكل أفضل وسأعمل على تفادي هذه الأخطاء في النهائي».

وأوضح: «تحقيق المركز الأول مكرر في مسابقة السلاح أعطاني أريحية كبيرة في المنافسات (أمس)».

وكان الجندي قد توج بالميدالية الفضية في منافسات أولمبياد «طوكيو 2024».

ومسابقة الخماسي الحديث هي رياضة مركبة تتكون من خمس مسابقات يمارسها لاعب واحد ويؤديها في يوم واحد وهي من أقدم الألعاب الأولمبية.

والخماسي هي سلاح سيف المبارزة والسباحة والفروسية والمسابقة المزدوجة – العدو والرماية، والتي تعرف أيضا بـ «ليزر رن».

وينال المشترك نقاطا معينة وفقا للنتيجة التي يحققها في كل مسابقة ويتم ترتيب اللاعبين بحسب ما يحصلون عليه من نقاط.

البحرينية سلوى عيد ناصر تحرز فضية سباق 400 متر

أحرزت العداءة البحرينية سلوى عيد ناصر فضية سباق 400 متر، ضمن دورة الألعاب الأولمبية في باريس.

وحلت ناصر في المركز الثاني بعدما قطعت مسافة السباق بزمن 48.53 ثانية، فيما احتلت الدومينيكانية ماريليدي باولينو المركز الأول (48.17 ث) ونالت الذهبية، وذهبت البرونزية للبولندية ناثاليا كاتشماريك (48.98 ث).

وهذه الميدالية هي الثانية للبحرين في أولمبياد باريس بعد ذهبية وينفريد يافي في سباق 3 آلاف متر موانع.

وإجمالا، فإن ميدالية سلوى عيد ناصر هي السادسة للبحرين على مدار تاريخ مشاركاتها في الألعاب الأولمبية، بعد ذهبيات مريم جمال في سباق 1500 متر في لندن 2012، وروث جيبيت في سباق 3 آلاف متر موانع في ريو دي جانيرو عام 2016، ويافي في النسخة الحالية في السباق ذاته، وفضيتي جبكيروي كيروا في سباق الماراثون في نسخة ريو دي جانيرو وكالكيدان غيزاهيغني في سباق 10 آلاف متر في «طوكيو 2020».

■ التونسي القطوسي يحرز ذهبية تاريخية

توج التونسي فراس القطوسي بميدالية ذهبية تاريخية في أولمبياد باريس بعد فوزه في نهائي وزن تحت 80 كيلوغراما في رياضة التايكواندو على الإيراني مهران برخورداري.

وتغلب البطل التونسي المصنف سادسا عالميا على منافسه الإيراني المصنف ثامنا بنتيجة 2-0، مهديا بلاده أول ذهبية أولمبية في التايكوندو.

وهذه الميدالية هي الثالثة لتونس في الألعاب الأولمبية الحالية بعد فضية المبارز فارس فرجاني وبرونزية محمد خليل الجندوبي في منافسات التايكواندو في وزن تحت 58 كيلوغراما.

ومن المقرر أن يسدل الستار على أولمبياد «باريس 2024» بحفل ختام اليوم الأحد.

إسبانيا تحكم كرة القدم العالمية

سيطرت منتخبات إسبانيا على كرة القدم بمختلف الأصعدة في الفترة الأخيرة، لتعيد أمجاد الجيل الذهبي في العقد الماضي.

ونجح منتخب إسبانيا في حصد الميدالية الذهبية بدورة الألعاب الأولمبية «باريس 2024»، بعد الفوز على فرنسا (5-3) في المباراة النهائية.

وسلط حساب قناة «تي إن تي سبورتس» الضوء على الهيمنة الإسبانية على كرة القدم في الأشهر القليلة الماضية.

وأشارت إلى أن إسبانيا أصبحت تحمل ألقاب الأولمبياد، وكأس أمم أوروبا «يورو»، ودوري الأمم الأوروبية وبطولة أوروبا تحت 19 سنة.

ولا يختلف الحال بالنسبة للسيدات، إذ سيطرن على ألقاب كأس العالم، ودوري الأمم، وبطولة أوروبا تحت 19 سنة.

وكاد منتخب إسبانيا للسيدات في كرة القدم أن يحاكي الرجال في الأولمبياد لولا الخسارة في نصف النهائي على يد البرازيل، وكذلك أمام ألمانيا في مباراة الميدالية البرونزية.

الى ذلك، احتفى لويس دي لا فوينتي، مدرب المنتخب الإسباني، بتتويج المنتخب الأوليمي بذهبية أولمبياد باريس عقب التغلب على أصحاب الأرض.

وقال دي لا فوينتي، في تصريحات نقلتها صحيفة «ماركا» الإسبانية: «يجب علينا تقدير كرة القدم الإسبانية بعد ما حققته هذا العام والتخلص من العقد».

ويأتي ذلك بعد تتويج المنتخب الأول لإسبانيا بلقب اليورو، إضافة إلى الفوز ببطولة أوروبا تحت 19 عاما للرجال والسيدات، والفوز بدوري الأمم الأوروبية للسيدات قبل فشل الأخير في الفوز بالميدالية البرونزية في منافسات السيدات عقب السقوط أمام ألمانيا.

وأضاف دي لا فوينتي: «أشعر بالحماس الكبير، شاهدنا مباراة ملحمية للذكرى (نهائي الأولمبياد) بجودة هائلة من فريقين رائعين يمتلكان العديد من البدلاء المميزين».

وأتم: «الحاضر رائع والمستقبل أكثر روعة، علينا مواصلة العمل بجدية أكبر بشكل يومي لمواصلة التحسن».

تسلية

اعداد : زينة حمزة

افقيا:

1 – مغنية لبنانية، حرف ابجدي مخفف، منزل
2 – خليج، مغنية لبنانية صاحبة الصورة
3 – عاصمة جمهورية أرمينيا، أقطع، سقي
4 – شقّ الثوب، تنثران، صوّرنا
5 – أنثى الحمار، يكسبا، للنداء، لعبة
6 – وبّخته، للتفسير، ممثلة مصرية راحلة
7 – مصيف لبناني، من الأحجار الثمينة، حرف أبجدي مخفف، أرغب
8 – ينتسبا، مدينة فرنسية، سلام، طليق
9 – ساحرة أسطورية في الميثولوجيا اليونانية، نطليه بالألوان، أنوح
10 – كل ما أنتجه العقل الإنساني من ضروب المعرفة والعلوم، قبيح، منزلها
11 – غير مطبوخ، بلدة لبنانية، يسرقه، سطل
12 – يلمس، ممثلة لبنانية، حيوان بحجم القط
13 – الخداع، جعل الشيء مستوي السطح، مؤسس مذهب المانوية القائل بمبدأي الخير والشر النور والظلام، متشابهان

عموديا:

1 – فنان مصري راحل زعيم المسرح الفكاهي في البلاد العربية
2 – عاصمة غويانا على الأطلسي، عاصمة أميركية
3 – در، جعلتما الأملاك الخاصة ملكاً للدولة، مرض صدري
4 – سحرت، مدينة يمنية
5 – من الطيور، من اكبر الحدائق الموجودة في مدينة لندن
6 – مدينة هندية، شدة وجهد، نادر (بالاجنبية)
7 – حرف جر، أبو الشعوب الآرامية، هدمت البناء
8 – مدينة في المارتينيك أكبر مدن الجزيرة، حلم
9 – شك، ماركة أدوات كهربائية، فكّ العقدة
10 – إقرار بالامر، المتبختر
11 – ناقوس، أقترب من، نوتة موسيقية
12 – احسان، نهر بين كولومبيا وفنزويلا، نرشدكم
13 – يدربان، أخاف
14 – للنداء، برم حول المكان، قمار
15 – هدمناه، خاصتي
16 – شهر ميلادي (بالأجنبية)، مدينة ألمانية
17 – يثني عليك، أداة جزم
18 – متشابهان، مدينة مكسيكية

الحل السابق

افقيا:

1 – مالي، أمل بوشوشة
2 – حي بن يقظان، ور
3 – مد، اليف، وهاده
4 – داهمت، رادار، دن
5 – أهم، مياس، مبارك، الب
6 – سوار، غلبنا، بتلون
7 – يونان، بنان، لاباز
8 – نيو، دروبه، مست، دون
9 – دانته، ار، اليابان
10 – رمش، نابولي، نمس، ايل
11 – لهماه، اق، نالوت، نم
12 – مارد، الزبير، لسانها
13 – ين، حلبا، القوت، بابل

عموديا:

1 – محمد إسكندر، مي
2 – ايداهو، يأملان
3 – لب، همايون شهر
4 – ينام، رو، مدح
5 – يلتم، ندهنا
6 – اقي، يغار، اهاب
7 – مظفر النواب، لا
8 – لا، اسب، برواز
9 – بنود، نبه، لقبا
10 – هامان، أي، يل
11 – شوارب، امل، نرق
12 – ورد، ابن سينا
13 – هدرت، تاملت
14 – ةة، نكلل، بسوس
15 – وأدا، تاب
16 – انبونا، نا
17 – ان، ينهب
18 – برز، المال

الكلمات المتشابكة

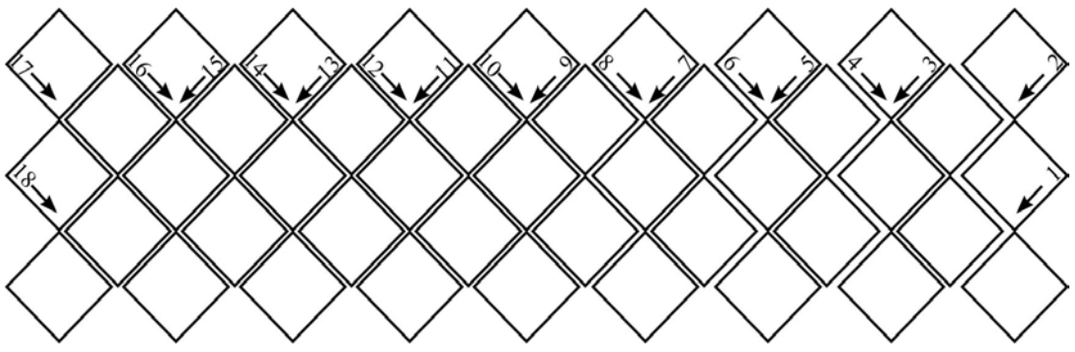

1 – مدينة تركية
2 – يبكيا
3 – من الألعاب الرياضية
4 – كبير آلهة السومريين
5 – مصيف لبناني
6 – مدينة مصرية
7 – اوجاعه
8 – اختبر
9 – الأوعية الكبيرة
10 – إدراك الشخص لذاته
11 – زوايا
12 – نقيض الجن
13 – يوافقا على
14 – يسدا الحفرة بالتراب
15 – مدينة صينية
16 – يقطنه
17 – مرفأ في الهند
18 – ضمير منفصل

الحل السابق

1 - ايم
2 - دهنتم
3 - باريس
4 - بها
5 - شملان
6 - شانيه
7 - اقلده
8 - امرتم
9 - افنده
10 - اقليم
11 - اسباب
12 - افلاس
13 - تكللا
14 - تسندن
15 - ابا
16 - اكبده
17 – يبلاه
18 – الب

الابراج

الحمل
(21 آذار - 20 نيسان)
وضعك المالي سيتغير نحو الأفضل اذا كنت يقظا في استثمار الفرص الثمينة المتاحة للكسب. لا تستخف بالأمور العاطفية هذا اليوم وابق متنبها.

الثور
(21 نيسان - 21 أيار)
ستضطر الى المغامرة بكل ما تملك وقد تصل الى بعض أهدافك. علاقة صداقة قديمة ستتجدد وستكون مفيدة لك في تسيير أمورك الخاصة والعامة.

الجوزاء
(22 أيار - 21 حزيران)
تنعم بأفكار ذكية هامة. بالرغم من بعض المشاكل التي تعترض طريقك في هذه الآونة ، فأنك سعيد بحدوث ما كنت تتوقعه من نجاحات في العمل.

السرطان
(22 حزيران - 23 تموز)
اترك نفسك تعيش براحة تامة واستمتاع. اعمل المستحيل لتحقيق جو عاطفي دافئ وسعيد في محيط العائلة، وكل شيء سيسير بسلام وعلى ما يرام.

الاسد
(24 تموز - 23 آب)
المواقف التي اتخذتها مؤخرا كانت نابعة عن شعور صادق واحساس بالمسؤولية. يبدو انك على موعد قريب مع الحظ، فاستغل الفرص المتاحة أمامك.

العذراء
(24 آب - 23 أيلول)
تجد نفسك متفائلا الى درجة كبيرة بما تحققه من مكاسب وأرباح في مجال عملك. ركز نشاطك على الأشياء المفيدة واعلم انك في الطريق السليم.

الميزان
(24 أيلول - 22 ت1)
قوة جاذبيتك تثير الاعجاب من حولك. تتمتع بذاكرة حادة فتدون كل كبيرة وصغيرة. الطموح الكبير والركض وراء الثروة أساس تصرفاتك الذكية.

العقرب
(23 ت1-21ت2)
قد تتوصل الى نتيجة واضحة اذا اتخذت المبادرة بحكمة ورويـة، واتكلت على قدراتك وجهودك. لا تعط الشريك فرصة لانتقادك وابق على هدوئك .

القوس
(22ت2 - 21 ك1)
الخوف عدوك فحاول أن تتغلب عليه بابتسامة. سيكون صعبا عليك تجنب المناقشات الحادّة. تريث قليلا وهدئ من نفسك لتتمكن من تلبية ما يطلب منك.

الجدي
(22ك1 - 20 ك2)
خيال خلاق وحظ وافر. الفرصة متاحة أمامك اليوم للبرهان على حسن نواياك تجاه من تحب. فترة ممتازة لممارسة إحدى هواياتك المفضلة لديك.

الدلو
(21 ك2 - 19 شباط)
عليك ألا تتهور في مسيرة حياتك العاطفية. حاول أن تطرح موقفك بكل روية على بساط البحث، وأن تعيد النظر ببعض القناعات التي تؤمن بها.

الحوت
(20 شباط - 20 آذار)
أنت تسير في الطريق النفسي والذهني الجيد وتبدو قادرا على تحديد نوع الصعوبات وموقعها. لن يصعب عيك حل المشاكل ولا تهتم بما يدور حولك.

11x11

افقيا:

1 – مغني لبناني، من أطراف الجسد
2 – أكبر سلسلة جبال في أوروبا، شبه جزيرة في أوروبا
3 – دولة أميركية، كتبت
4 – سقي، غيّرت، صبّ
5 – عبرا، مصطلح يدل على نقابة عصابات الجريمة المنظمة
6 – مدينة إيرانية، أعوم على وجه الماء
7 – يشاركا، من الطيور
8 – أصاهر، مدينة قديمة في تركيا
9 – حصل على، متشابهان، باشرت العمل
10 – عاصمة أوروبية، شهر ميلادي (بالأجنبية)، بحر
11 – شاي (بالأجنبية)، مدينة تركية

عموديا:

1 – سلسلة جبال بركانية في الشرق الأدنى، وبّخت
2 – يثني، بحيرة في شمال فنلندا
3 – والدي، مرفأ إيطالي
4 – فرعون عزله أماسيس، بعد اليوم
5 – من أنواع الدببة، من أصنام العرب في الجاهلية
6 – عملة عربية، أحد الوالدين، أداة جزم
7 – بئر عميقة، حيوان برمائي، مقياس مساحة
8 – يجاوب، أحد الوالدين، ابن امرأة الرجل من غيره
9 – ممثل لبناني
10 – صفة تطلق على الرجل الأميركي، شهر في التقيوم الغريغوري
11 – تهنئ بالمناسبة السعيدة، إكتمل الأمر

الحل السابق

افقيا:

1 – باسل خياط، لي
2 – يرم، اليرموك
3 – تجامل، دبغ
4 – اا، سداه، ريل
5 – لندن، لاموا
6 – ندري، اربد
7 – يرك، بولس، ها
8 – ناربون، ينام
9 – شكر، الوي
10 – أي، يمنح، حان
11 – بارحت، دوار

عموديا:

1 – بيت الدين، اب
2 – ارجان، راشيا
3 – سما، دنكرك
4 – مسند، بريح
5 – خالد، ربو، مت
6 – يل، اليونان
7 – ايدها، لحد
8 – طرب، ماسيو
9 – مغرور، نيحا
10 – لو، يأبها، ار
11 – يكبل، دامان

كلمة السر

ممثلة وكاتبة سيناريو لبنانية 15 حرفاً

مش مهم الإسم
حصاد الوهم
بكير
حواء في التاريخ
محلولة
هروب
الليلة الأخيرة
الزاوية
كازانوفا
أجيال
نضال
باب إدريس
غلطة عمري
سارة
الحياة دراما
ديو الغرام
السيدة الثانية
فرصة ثانية
اتهام
دور
بردانة أنا
وين كنتي
ثورة الفلاحين
إم البنات
ما فيي
أول مرة
لوم
كرز
نبيل

ل	ل	ك	ن	ي	ح	ا	ل	ف	ل	ا	ة	ر	و	ث
ا	ت	ا	ن	ب	ل	ا	م	إ	ب	س	ا	ك	ر	ز
ض	ة	ي	ل	ن	ة	ة	د	ا	م	م	ا	ة	و	خ
ن	ا	ر	ب	و	ل	ي	ب	أ	ا	ا	ي	ر	م	ي
م	ب	ي	ي	و	م	إ	ن	ر	و	ن	ف	ش	ة	ر
م	ل	ر	ل	خ	د	ي	د	ا	ا	ل	م	ي	م	ا
ا	ا	ح	د	ر	أ	ة	ر	ث	ث	ه	م	ه	ي	ت
ر	م	ف	ي	ا	ا	ل	ل	م	م	ة	و	ر	ا	ل
غ	ا	س	و	ي	ن	ا	ا	ا	ع	ل	ص	ي	ة	ا
ل	ر	ل	ح	ن	ة	ة	ل	ة	ا	ة	ت	ر	ل	ي
ا	ب	ل	ز	د	ا	إ	أ	د	ل	ن	ط	ا	ف	ف
و	ا	و	ي	ا	س	ز	ا	ن	ك	ي	ي	ل	د	ء
ي	ش	س	ر	م	و	ص	ا	ن	ا	ج	ل	و	غ	ا
د	ل	ا	ي	ه	ح	ي	ي	ك	أ	ل	ر	ل	ي	و
ا	ب	ك	ي	ر	ن	و	ة	ا	ت	ه	ا	م	ا	ح

SUDOKU

4	6							
		7						8
				8	2	4	9	
3					8		2	
		2	1		3	5		
	8		4					7
	4	9	3	5				
5						7		
							6	5

طريقة الحل:

Sudoku أو لعبة الأحاجي الفكرية، تقوم على ترتيب الأرقام في المربعات الفارغة، على أن يتم وضع الأرقام من 1 الى 9 في جميع الخانات المؤلفة من 81 خانة. يجب عدم تكرار الرقم عينه في نفس السطر أو العمود او الجدول الصغير (3*3).

الحل السابق

1	9	2	7	3	8	5	4	6
7	6	3	5	1	4	2	9	8
4	8	5	2	6	9	3	7	1
5	2	6	9	7	1	8	3	4
9	1	8	3	4	6	7	5	2
3	4	7	8	5	2	6	1	9
8	5	9	4	2	3	1	6	7
6	3	4	1	8	7	9	2	5
2	7	1	6	9	5	4	8	3

هل يكون 2024 العام الأكثر حرّاً على الإطلاق؟

كان تموز 2024 أقل حرّاً بقليل من الشهر نفسه في 2023، لكنّ هذا المعطى غير مطمئن، إذ بحسب مرصد كوبرنيكوس المناخي الأوروبي، من «المحتمل بشكل متزايد» أن يكون 2024 العام الأكثر حرّاً على الإطلاق.

وأكّدت نائبة رئيس خدمة التغير المناخي (C3S) في كوبرنيكوس سامانثا بيرجس، في بيان، أنّ 13 تسجيلاً شهرياً متتالياً للحرارة على سطح الأرض «انتهت، ولكنّ الفارق بينها كات ضئيلاً».

وخلال الشهر الفائت الذي شهد درجات حرارة قياسية في اليونان واليابان وتجاوزت الحرارة خلاله 48 درجة مئوية في المغرب متسببة بـ21 حالة وفاة خلال 24 ساعة، بلغ متوسط درجة الحرارة على الأرض 16,91 درجة مئوية، أي أدنى بـ0,04 درجة فقط من الرقم القياسي السابق المسجّل في تموز 2023، بحسب تقرير كوبرنيكوس الشهري.

وكانت الحرارة مرتفعة بشكل خاص في غرب الولايات المتحدة وكندا، وفي معظم دول أفريقيا والشرق الأوسط وآسيا، وكذلك شرق القارة القطبية الجنوبية، وفي أوروبا التي شهدت ثاني أكثر تموز حرّاً بعد الشهر نفسه عام 2010.

على المستوى العالمي، يبقى تموز أكثر حرّاً بمقدار 1,48 درجة مئوية من الشهر نفسه في الأعوام 1850 و1900، قبل أن يبدأ البشر في التسبب بإطلاق غازات الدفيئة.

وهذا الرقم أقل بقليل من الحدّ البالغ 1,5 درجة مئوية والذي يتم تجاوزه كل شهر منذ عام.

لكنّ تموز 2024 يظل ثاني أكثر الأشهر حرّاً على الإطلاق ضمن كل الفصول مجتمعة، بحسب كوبرنيكوس.

■ كوارث متسلسلة ■

وأكدت بيرجس أن «السياق العام لم يتغير، فالمناخ يواصل الاحترار»، مضيفة «الآثار المدمرة للتغير المناخي بدأت قبل العام 2023 بفترة طويلة وستستمر حتى تصل انبعاثات الغازات الدفيئة العالمية إلى الحياد الكربوني».

وقالت الأمينة العام للمنظمة العالمية للأرصاد الجوية سيليستي ساولو الأربعاء «يصبح العالم حارّاً جداً لدرجة عدم القدرة على التحمّل».

ولم يسلم تموز من العواقب المدمّرة الناجمة عن التغير المناخي.

وقد شهد هذا الشهر موجات حرّ عدة، خصوصاً في أوروبا الوسطى ومنطقة البحر الأبيض المتوسط. وسُجّلت فيضانات غير مسبوقة في باكستان والصين، وضربت أعاصير منطقة البحر الكاريبي والولايات المتحدة، وطالت انهيارات أرضية كبيرة ولاية كيرالا في الهند، واجتاحت حرائق ضخمة ولاية كاليفورنيا.

كذلك، حطّم يومان متتاليان في تموز الرقم القياسي لأكثر يوم حارّ على الإطلاق، كانا 22 و23 تموز.

وتستمر المحيطات التي تمتص 90% من الحرارة الزائدة الناتجة من الأنشطة البشرية، في الاحترار. وكان متوسط درجة حرارة المحيطات في تموز 20,88 درجة مئوية، ثاني أعلى درجة حرارة للمحيطات في تموز، وتمثل أقل بـ0,01 درجة مئوية فقط من الرقم القياسي المسجّل في العام الفائت، بعد 15 تسجيلاً شهرياً متتالياً.

■ 2024 العام الأكثر حرّاً على الإطلاق؟ ■

وتبقى هذه الأرقام مثيرة للقلق لأنّ انخفاضاً أكبر في درجات الحرارة كان متوقعاً مع انتهاء ظاهرة ال نينيو المناخية المتمثلة في ارتفاع درجات حرارة المحيطات.

ويتمثل الدليل على ذلك في بدء انخفاض درجات الحرارة في منطقة المحيط الهادئ الاستوائية، حيث تحدث ظاهرة ال نينيو خصوصاً، «ما يشير إلى بدء ظاهرة ال نينيا» المعاكسة لـ»ال نينيو» والتي عادة ما تساهم في تبريد الأرض.

وعلى الرغم من هذا التطور، يتوقع خبراء كثيرون أنّ 2024 سيكون أكثر حرّاً من العام 2023، الذي كان أصلاً عاماً قياسياً.

منذ كانون الثاني، أصبحت درجة الحرارة العالمية أكثر حرّاً بمقدار 0,27 درجة مئوية مقارنة بالفترة نفسها من عام 2023، بحسب كوبرنيكوس. وستكون هناك حاجة إلى تسجيل انخفاض حادّ في نهاية العام، حتى يكون 2024 أقلّ حراً من 2023.

لكنّ كوبرنيكوس يؤكد أنّ «ذلك نادراً ما يحدث» منذ بدء عمليات تسجيل درجات الحرارة، «مما يزيد من احتمال أن يكون 2024 العام الأكثر حرّاً على الإطلاق».

قبلات حميمة تجمع جورج كلوني بزوجته

يستمتع النجم جورج كلوني بليلة رومانسية في إيطاليا برفقة زوجته أمل.

وشوهد النجم الحائز جائزة الأوسكار، البالغ من العمر 63 عامًا، وهو يتبادل قبلة مع أمل كلوني خلال عشاء حميم في فيلا ديستي على ضفاف بحيرة كومو مساء الخميس.

ويمتلك كلوني منزلًا في قرية لاجليو الجميلة، حيث اعتاد قضاء إجازاته مع زوجته، المحامية البالغة من العمر 46 عامًا.

وعلى مدار السنوات، أصبح هذا المنزل وجهة مفضلة لهما. كما قضى جورج مؤخرًا وقتًا في توسكانا لتصوير الفيلم الجديد للمخرجين جاي كيلي، نواه بومباخ، وإميلي مورتيمر.

بعد طلاقها «المدمر»... أديل مخطوبة؟!

في وقت سابق، كانت النجمة البريطانية أديل تشير إلى حبيبها منذ فترة طويلة باسم «زوجها». ولكن الآن، أكدت أنها وريتش بول قررا نقل علاقتهما إلى مستوى جديد.

خلال حفلها الأخير في ميونيخ بألمانيا، أظهر مقطع فيديو على وسائل التواصل الاجتماعي المغنية وهي ترد على معجب حاول التقدم للزواج منها بأنها لا تستطيع قبول عرضه لأنها «مخطوبة بالفعل». ثم رفعت يدها لتكشف عن خاتم الخطوبة، وسط هتافات الجماهير.

وتعود علاقة أديل، البالغة من العمر 36 عامًا، وبول، البالغ من العمر 42 عامًا، إلى عام 2021. ورغم الشائعات الكثيرة حول خطوبتهما أو حتى زواجهما سرًا، فقد حافظا على خصوصية علاقتهما.

من المعروف أن أديل كانت على علاقة مع سيمون كونيكي من عام 2011 حتى 2019، وتزوجا في سرية تامة حوالى عام 2017. ولديهما ابن مشترك، أنجيلو، الذي يبلغ الآن 11 عامًا.

وفي العام الفائت، عبرت أديل عن رغبتها الشديدة في إنجاب طفل آخر خلال لقاء مؤثر مع الطبيب الذي ساعدها في ولادة ابنها، وذلك في إطار برنامج إقامتها في لاس فيغاس.

توقف «يوتيوب» عن العمل على أجهزة الكمبيوتر الروسية

توقف موقع «يوتيوب» للفيديوهات عن العمل على أجهزة الكمبيوتر في روسيا.

وحسب وكالة «نوفوستي» فعند محاولة الانتقال إلى الموقع يقوم المتصفح بإبلاغ المستخدم عن عدم وجود اتصال.

وبغض النظر عن مزود الإنترنت المنزلي لا يتم تحميل الموقع، ويتلقى بعض المستخدمين إشارة «خطأ»، ويواجه البعض الآخر تحميلا «لا نهاية له». ويتم إخطار الذين تمكنوا من الوصول إلى الموقع بعدم وجود الإنترنت، ويطلب منهم التحقق من اتصالهم به.

ووفقا لخدمة Sboy.rf الروسية، فاعتبارا من الساعة 11:20 يوم 8 تموز بتوقيت موسكو، تم تقديم حوالى خمسة آلاف شكوى حول عمل «يوتيوب».

وكانت شركة «روس تليكوم» الروسية قد أبلغت في وقت سابق عن مشكلات تقنية في تشغيل المعدات التي تمتلكها شركة Google، ما قد يؤثر في سرعة التنزيل وجودة تشغيل مقاطع فيديو YouTube لدى للمشتركين.

مع ذلك، فإن المتحدث الرسمي باسم الكرملين دميتري بيسكوف كان قد أعلن في وقت سابق أن السلطات ليس لديها خطط لتقييد الوصول إلى المنصة في روسيا. وفي وقت لاحق، صرح رئيس لجنة مجلس «الدوما» لسياسة المعلومات، ألكسندر خينشتين، أن سرعة تحميل موقع «يوتيوب» على أجهزة الكمبيوتر قد تنخفض بنسبة 70٪. وأشار إلى أن هذا الإجراء لن يؤثر في اتصالات الهاتف المحمول.

فيما أعلن بافيل مياسويدوف الخبير الروسي في تكنولوجيا المعلومات في مقابلة مع موقع NEWS.ru أن حالات الفشل في تشغيل موقع YouTube لها علاقة بخصوصيات القيود المفروضة على المنصة. واشتكى المستخدمون من أن الصفحة الرئيسية لموقع الفيديو وتطبيقات الهاتف المحمول توقفت عن التحميل.

«سامسونغ» تبتكر بطاريات جديدة

ذكرت مواقع مهتمة بشؤون التقنية أن سامسونغ ابتكرت بطاريات بمواصفات غير مسبوقة، ستحدث نقلة نوعية في عالم السيارات الكهربائية.

وتبعا لموقع SamMobile فإن المختصين في شركة Samsung SDI تمكنوا من تطوير بطاريات صلبة ذات أداء قياسي، يمكنها أن توفر للسيارات الكهربائية مدى يصل إلى 600 ميل أو 950 كم بالشحنة الكاملة.

ولم تكشف سامسونغ بشكل رسمي عن جميع مواصفات هذه البطاريات، لكن التسريبات تشير إلى أن البطارية يمكن شحنها بشكل كامل في غضون 9 دقائق فقط، وعمرها الافتراضي يصل إلى 20 سنة، أي أنها ستكون مناسبة للسيارت الكهربائية الخاصة والتجارية.

وتبعا للمعلومات المتوافرة فإن سامسونغ اختبرت نماذج أولية لبطارياتها الجديدة مع سيارات هيونداي وجنرال موتورز الكهربائية، ونظرا للمواصفات الخاصة لهذه البطاريات يتوقع أن تكون باهظة الثمن عند بداية إطلاقها عام 2027، لذا ستستخدم مع السيارات الكهربائية الرائدة.

وتعمل سامسونغ باستمرار على تطوير كل ما هو جديد في عالم الإلكترونيات، إذ تصنع معالجات وشرائح ذاكرة بمواصفات مميزة، ومن المحتمل أن تتم الاستفادة من هذه الإلكترونيات في المستقبل لتطوير صناعة السيارات الكهربائية أيضا.

السيارات «حوامل» في الصين

انتشرت مقاطع فيديو وثقت ظاهرة غريبة أثارت قلق مالكي السيارات في الصين، حيث ظهرت انتفاخات تشبه البالونات على هياكل السيارات. وأرجعت وسائل الإعلام الصينية هذه الظاهرة إلى الارتفاع القياسي في درجات الحرارة الذي تشهده البلاد، مما أدى إلى هذه الانتفاخات. وأطلق الصينيون على السيارات المتضررة لقب «السيارات الحوامل» بسبب شكل الانتفاخات.

وشارك أحد المستخدمين مقطع فيديو للعديد من هذه السيارات على وسائل التواصل الاجتماعي، وكتب، «لا مزاح! السيارات المصنوعة في الصين «تحمل» عندما يكون الجو حارا جدا».

وبينما سخر البعض من «السيارات الصينية»، أشار آخرون إلى أنها في الواقع سيارات ألمانية في الصين، بينما رد طرف ثالث بالحديث عن أفلام الحماية المزيفة.

وأشارت التقارير إلى أن درجة الحرارة المرتفعة، التي تشهدها الصين حاليا، كشفت عن انتشار استخدام أفلام حماية طلاء مزيفة في السوق الصينية، حيث لم تتأثر السيارات المغلفة بأفلام حماية أصلية بهذه المشكلة.

جريدتك ببيتك اشترك فيها

الديار تنقل كل المعلومات والتحاليل والاخبار وتضعك في الحدث

اشترك في الدّيار
05/923830
03/413214

شارل ايوب رئيس التحرير العام
نائب رئيس التحرير : حنا ايوب
نائبة رئيس التحرير : نور نعمة

- مديرة الاخبار الداخلية والمحلية والعامة نجوى مارون
- مسؤول الاخبار الدولية ميشال نصر
- مسؤول الاخبار الاقتصادية جوزف فرح

- مسؤول قسم الرياضة جلال بعينو
- مسؤول قسم الاخراج سمير فغالي
- رئيس القسم الفني وجيه علي

- المدير المالي عماد معلوف
- المدير المسؤول دوللي بشعلاني
- الموقع الالكتروني رجا المهتار - هشام زين الدين
- مسؤول العلاقات العامة مازن الرماح

هاتف : 2--1 05/923830 - 03/811785
فاكس : 05/923773
الاعلانات : 923770-923767-923768-05/923776
فاكس : 05/923771
info@addiyaronline.com