الديار

لبنانية - سياسية - مُستقلة الحقيقة في كل دار

٢٠٠٠ ل.ل. | 2000 L.L.

السنة الثلاثون - العدد ١٠٣٠٨ – الاحد ١٤ كانون الثاني ٢٠١٨ Dimanche 14 Janvier 2018 30 eme annee -N" 10308 www.addiyaronline.com ١٦ صفحة

الدوري اللبناني في كرة القدم
طرابلس يسقط الأنصار (١-٠)
وفوز السلام وتعادل الصفاء

ص ١٤

البطولات الأوروبية : فياريال
يزيد متاعب ريال مدريد
والتعادل السلبي الثالث
على التوالي لتشلسي

ص ١٤

أليس من المعيب والعار إحداث البلبلة في الجيش الضامن بدمه وشهدائه الامن والسيادة
خلاف حول قانون الانتخاب وبري لا مجال لعودة القانون الى ابواب المجلس النيابي

شارل ايوب

أليس من المعيب والعار إحداث بلبلة في صفوف المؤسسة العسكرية اللبنانية المؤلفة من ٧٦ الف ضابط ورتيب وجندي حتى يصبح الحديث من الجندي الصغير الى مستوى قائد الجيش في شأن تعريض الجيش اللبناني هذه المؤسسة الضامنة للاستقرار بدمها وشهدائها وجرحاها واهالي الشهداء لأزمة مرسوم ومراسيم منح اقدمية وترقيات وتداول اخبار الجيش اللبناني واسماء الضباط وتصنيف دورات الجيش امام الرأي العام والتداول في هذه الامور السرية الخطيرة المتعلقة بأمن البلد وامن الجيش اللبناني، حيث ان كل مذكرة تصدر في شأن ضابط واحد تكون تحت الطابع السري للغاية، فكيف عندما يكون الامر يتعلق بدورة كاملة من الكلية العسكرية تضم اكثر من ١٩٠ ضابطاً، بينما رحل من بين ضباط هذه الدورة التي تخرجت سنة ١٩٩٤ شهداء اثناء قيامهم بعمليات حربية لحفظ الامن في ساحات الواجب وحفظ الاستقرار على الاراضي اللبنانية.

■ العماد جوزاف عون
وسهره على مؤسسة الجيش

ما ذنب قائد الجيش العماد جوزف عون الذي يتولى مسؤولية قيادة الجيش مع المجلس العسكري وهو الذي يسهر ليل نهار على امور المؤسسة العسكرية من المجند الى رتبة لواء الى الالوية والافواج والاسلحة واوضاع التجهيز للجيش من قطع غيار وادوية الى المستشفى العسكري، ومعالجة مرضى الجيش وعائلاتهم، اضافة الى كيفية توزيع الترقيات والتشكيلات ودراسة كل المخالفات التي قد تحصل اثناء قيام مواطنين بالشغب ومعالجة الجيش لهذا الوضع، كي يقع في حضن قائد الجيش مشكلة سياسية دستورية بين قصر بعبدا وقصر عين التينة، فيما رئيس الحكومة الرئيس سعد الحريري غائب عن القضية، مع انه وقّع بعض المراسيم، ومع ذلك فهو لا يدعو لاجتماع لمجلس الوزراء عبر اجتماع سري يتم فيه بحث الموضوع والرجوع الى مراجع قانونية كتبت دستور الطائف وخبيرة عميقة في الدستور اللبناني الحالي والسابق، وضليعة بوضع المؤسسة العسكرية من اجل الاستشارة وتقديم حل يمنع تداول اخبار الجيش بهذه الطريقة في الصالونات وعلى مستوى القرى والمدن اللبنانية كلها، حتى اصبح الشعب اللبناني ينظر بالحنين والحب للجيش اللبناني كما هو ولكنه يشعر بالخوف على المؤسسة من

(تتمة المانشيت ص ١٦)

ضباط المدرسة الحربية خلال حفل التخرج

بلدة النبي صالح تنتفض للايقونة عهد التميمي
المجلس المركزي الفلسطيني اما قرار تاريخي بشجاعة واما الخضوع للجبن وعدم الرد
جيش الاحتلال الاسرائيلي يستعملون الرصاص ويضيفون استعمال الحراب في بنادقهم

ايقونة فلسطين عهد التميمي

انتفضت بلدة النبي صالح بلدة الايقونة الفلسطينية من شعبنا العظيم تلك الفتاة التي مثلت واظهرت عزة نفس شعبنا وهي ابنة الستة عشر ربيعا عندما قامت بصفع الجندي الاسرائيلي على وجهه على باب منزلها، ثم ضربت الجندي الثاني من جيش الاحتلال الاسرائيلي.

واظهرت الصورة التي انتشرت على كامل صفحات التواصل الاجتماعي وعلى كامل شاشات التلفزة في العالم من اميركا الشمالية الى اوروبا الى اسيا الى العالم العربي، كيف ان هذا الجندي الاسرائيلي المحتل بكامل تجهيزاته وبندقيته وطاسته المصفحة يتلقى الصفعة من يد الايقونة ابنة الـ ١٦ عشرة ربيعا البطلة عهد التميمي، وهي تصفعه على وجهه، ثم تضرب الجندي الاسرائيلي المحتل الثاني بضربه وتمنعه من دخول منزلها، وكيف لا نقول ان الكيان الصهيوني الى زوال، وابنة الستة عشر ربيعا تصفع الجندي الاسرائيلي لتمرغ انف العدو الاسرائيلي بالارض والتراب وتجعله مذلولا امام فتاة في الستة عشر سنة من عمرها.

انت يا بطلة فلسطين، يا وفية لدماء الشهداء يا رافعة لعلم فلسطين وعزة نفس شعبك، انت يا من قدمت لنا الفخر والاعتزاز بك وأعدت الينا المزيد من روح المقاومة والتحدي لكل القوة الغاشمة والوحشية التي يستعملها الجيش المحتل الاسرائيلي بكامل ترسانته واوامره الوحشية والقمعية.

■ يوم الغضب العظيم ■

امس كان يوم الغضب العظيم في فلسطين المحتلة، وسار اكثر من ١٥٠ الف فلسطيني في مظاهرات متعددة ضد جنود الاحتلال الاسرائيلي. وفيما كانت المظاهرات تسير على الطرقات القديمة في القرى الفلسطينية وعلى الطرق الكبيرة في بلدات فلسطين المحتلة كان جيش الاحتلال الاسرائيلي يطلق المستوطنين ليقوموا تحت حماية جيش الاحتلال بتكسير اشجار الزيتون التي زرعها الشعب الفلسطيني في بساتينهم. وهاجم شبان فلسطينيون المستوطنون الاسرائيليون، الا ان جيش الاحتلال الاسرائيلي ولاول مرة لم يستعمل فقط الرصاص المطاطي او الرصاص الحي، بل وضع الحراب في رأس البندقية، ليضرب بالحراب اجساد المقاومين الفلسطينيين ويوقع بهم عشرات الجرحى.

وقاوم الفلسطينيون دون تردد ودون تراجع، هاتفين فلسطين لنا، والمدينة المقدسة القدس هي عاصمتنا الابدية، واما اعتراف الرئيس الاميركي دونالد ترامب بالقدس عاصمة لاسرائيل فلا قيمة لها، والصراع طويل وعلى مدى سنين، واذا كان الشعب الفلسطيني قد وقع في الماضي تحت المؤامرة البريطانية طوال ٢٨ سنة والبريطانيون يسلحون اليهود بالبنادق ويعدمون الشبان الفلسطينيين اذا حملوا بندقية للدفاع عن انفسهم، واذا كان الانتداب

(تتمة الخبر الفلسطيني ص ٩)

الجيش العربي السوري يجتاح ريف حلب بعد ارياف حماه وادلب الشرقي والغربي
تدمير جبهة النصرة عسكريا في المنطقة مع القوى التكفيرية

لم يحصل ان قام الجيش العربي السوري بهذا الحجم من العمليات العسكرية بنسبة ٨٠ في المئة من قوة الجيش العربي السوري و٢٠ في المئة من اشتراك حلفائه في المعركة، ذلك ان الجيش العربي السوري الذي بدأ منذ ٢٥ كانون الاول هجومه على ريف حماه واستعمل فرقتين لازالة مخاطر وجود القوى التكفيرية في مدن ريف حماه التي كانت تقصف المواقع السورية النظامية اضافة الى قصف موجه باتجاه الجيش العربي السوري نحو الساحل السوري باتجاه المدن التي تدين بالولاء للنظام السوري وتقوم بذلك ليليا وفي هجومات مع الفجر.

لكن الجيش العربي السوري استطاع تدمير تحصينات واماكن تواجد جبهة النصرة وبقايا داعش، اضافة الى المنظمات التكفيرية وتحرير ريف حماه والسيطرة عليه، وبذلك فان ريف حماه الذي يطل على منطقة الشاطىء السوري من طرطوس الى اللاذقية ويقوم بقصف مدفعي ضد مدن وبلدات في هذه المنطقة، قد تم تدمير القوى التكفيرية في ريف حماه وانتشار الجيش العربي السوري في هذه المنطقة بالاشتراك مع قوات حزب الله وحلفاء آخرين. لكن المعركة ادارها الجيش العربي السوري وحزب الله سوية في معارك اختراق طاحنة ادت الى سقوط التكفيريين في ريف حماه.

هذا الهجوم الذي بدأ في ٢٥ كانون الاول استمر حتى نهاية شهر وبداية سنة ٢٠١٨، ومع بداية عام ٢٠١٨ توجه الجيش العربي

(تتمة الخبر السوري ص ٩)

الجيش السوري في ريف ادلب

على طريق الديار

ذلك الذي يضع على قبعته ارزة لبنان وهي على رأسه، وذاك الضابط والرتيب والجنود الذين يضعونها على رؤوسهم وهي فوق نجوم اكتافهم، هؤلاء رجال لبنان وفتيته وشبابه وصباياه في الجيش اللبناني المنتشرون في الليل ليحفظوا الامن لعائلات لبنانية كي تعيش باستقرار يستحقون كلهم تقديم اقدميات لهم، يستحقون وسام الشرف من الدرجة العليا، يستحقون التقدير والاحترام، ورغم انهم قاموا ويقومون بالبطولات فها هم كل يوم صباحا يرفعون العلم اللبناني في مواقعهم العسكرية ويؤدون التحية كما يؤدّون التحية الى المسؤولين السياسيين والفاعليات الذين كثيرا منهم لا يستحقون التحية العسكرية.

حافظوا على الجيش اللبناني كي تحفظوا لبنان، لانه الضمانة ورمز عزة النفس والشرف والتضحية.

«الديار»

مقاتلة اماراتية تخرق مرة ثانية اجواء قطر التي هددت بالرد

للمرة الثانية خلال ٣ ايام قامت طائرة اماراتية باختراق اجواء قطر الجوية وحلّقت الى عمق ٢٥ كلم فوق الاراضي القطرية وكانت مزودة بالصواريخ جو – جو وقادرة على القيام بالاشتباك في اي معركة مع طائرات قطرية او غيرها.

كذلك كان في اجواء دولة الامارات طائرات حربية اماراتية جاهزة للتدخل الى جانب الطائرة الاماراتية التي تم ارسالها لاختراق اجواء قطر، حتى اذا قام الطيران القطري بمهاجمة الطائرات الاماراتية فان الطائرات الاماراتية التي كانت جاهزة في الاجواء ستشترك في المعركة ويكون هذا الامر اكبر استفزاز قد حصل من قبل الامارات ضد قطر.

القاعدة الجوية الاميركية في منطقة العدي في قطر تدخلت فور رؤية الطائرة الاماراتية وهي تتجه لاختراق اجواء قطر بالطلب بعدم استعمال صواريخ ارض – جو لاسقاط الطائرة الاماراتية، وعملت على الطلب من الجيش القطري اضافة الى الطلب من وحدات

(تتمة الخبر الاماراتي ص ١٠)

حملة عالمية على تصريحات الرئيس الاميركي العنصرية
ترامب يعيش ازمة ويعتذر من شعوب الدول التي قصدها

ادى تصريح الرئيس الاميركي ترامب اثناء اجتماعه بالمشرعين من الحزب الديموقراطي والحزب الجمهوري الى ازمة واستعمال عباراته انه «لماذا على الولايات المتحدة ان تستقبل مهاجمين من دول يشكلون قذارة الشعوب في العالم».

واثر هذا التصريح اشتعل العالم كله كيف ان رئيس الولايات المتحدة التي دستورها لا يفرق بين لون بشرة وبشرة، وبين انسان وانسان، وبين مواطن ولاجىء، وانه وفق المادة ٢٥ من الدستور الاميركي تم التأكيد على ان الانسان متساوي لاي انسان اخر، واهمية الانسان تأتي من خضوعه لقوانين واحترامه لمبادىء الحرية والانسانية والواجب في الانتاج والعمل.

في الولايات المتحدة شنت وسائل الاعلام الاميركية اعنف هجوم على الرئيس الاميركي ترامب ووصفته بأنه رئيس كاذب ذلك ان الرئيس الاميركي ترامب قال في بداية الامر في تغريدة انه لم يستعمل كلمة قذارة الشعوب لكن الاعضاء من الحزب الديموقراطي والحزب الجمهوري الذي يؤيد الرئيس الاميركي ترامب اكدوا استعمال الرئيس الاميركي ترامب اثناء اجتماعه في المكتب البيضاوي في البيت الابيض ان الرئيس الاميركي ترامب قال لماذا علينا استقبال شعوب من قذارة دول العالم.

وردت هيئة الامم المتحدة على تصريح الرئيس الاميركي ترامب فورا بالقول ان هذه التصريحات صادمة ولا يمكن قبولها على مستوى الانسانية

(تتمة الخبر الاميركي ص ١٠)

النأي بالنفس والفول المدمّس

نبيه البرجي

أنا لا أفكر، اذاً أنا موجود. وليذهب رينيه ديكارت الى الجحيم!

المفكر الفرنسي ريمون آرون قال «الديموقراطية ! أن تكون كل الأبواب مشرّعة أمام العقل البشري». عندنا «ديموقراطية الدمى». كل الأبواب مقفلة في وجه العقل البشري.

نحاول أن نتتبّع خارطة الدوائر في قانون الانتخاب الجديد. ألا يبدو غازي كنعان أكثر ديموقراطية (ورؤيوية) من أفلاطون؟ في زمننا لا مكان للكثافة الأخلاقية. الحنكة المكيافيلية ولو لامست اللامعقول.

مثلما نذهب بغرائزنا الصدئة الى صناديق الاقتراع (توابيت الاقتراع)، تذهب بنا غرائزنا المبرمجة الى الكوميديا السياسية. بعض أهل السلطة يحاولون اقناعنا بأن لهم مقعداً على رقعة الشطرنج. حتى على رقعة الشطرنج لا مقعد لهم.

ماذا يعني ذلك المصطلح الفضفاض والملتبس «النأي بالنفس»، كما لو أن قرار الابتعاد عن لعبة المحاور (وهم في قعر المحاور) قرار حول طبق من الفول المدمس، ولا يرتبط بالصراع المعقد الذي يجري أمامنا، وفوقنا، وتحتنا، وربما داخل ثيابنا.

مصطلح غرائبي كما الكثير من مصطلحاتنا. النأي بالنفس في حين أن الاستقرار الراهن انعكاس للستاتيكو الذي كرّسته القوى الدولية، ولا تأثير لنا فيه. أين هي الحدود بين أميركا وسوريا، بين روسيا وسوريا، بين ايران وسوريا؟

كثيرون منا تورطوا في الحديث عن صفقة ما حول «النأي بالنفس». كل ذلك السيناريو الباهت للتغطية على المشهد الشكسبيري في الرابع من تشرين الثاني في الرياض. الابتعاد عن المحاور هو كما الابتعاد عن حركة (وحركية) الكواكب. اللعبة أكبر منا. اللاعبون أكبر منا.

دونالد ترامب لم ينشىء قواعد على الأرض السورية من أجل الأكراد. هؤلاء مثلنا وقود للصفقات الصغرى والكبرى. الرجل يريد معاهدة سلام بين دمشق واورشليم، وعلى أساس أن سوريا اليوم غير سوريا الأمس.

الترسانة الكيميائية التي أرست حالة من التوازن مع الترسانة النووية الاسرائيلية تم تفكيكها. البنية السوسيولوجية ضربت في العمق، الدور الجيوستراتيجي تساقط قطعة قطعة بعدما تم استنفار كل مرتزقة العالم، وكل الايديولوجيات الهمجية، وكل الشاشات التي يمتزج فيه قرع الطبول مع رقصة العباءات الموشاة بالذهب.

اذاً، انها اللحظة السحرية لاستيعاب دمشق، وعلى غرار القاهرة التي دخلت في المتاهة، ولا تزال. واذا كان فلاديمير بوتين قد قال ان قواعد النظام العالمي الجديد تنبثق من سوريا، يرى دونالد ترامب أن صياغة هذه القواعد تبدأ حالما يلج السوريون والاسرائيليون الى ردهة المفاوضات.

لا جنيف، ولا أستانا، ولا سوتشي. ليس ثمة من يدّعي أن النظام في سوريا ظاهرة مقدسة، لكن واشنطن التي طالما تبنت تلك الوجوه الاصطناعية، والرثة، ان في جمهوريات الموز (أميركا اللاتينية)، أوفي الهند الصينية، وفي العديد من البلدان العربية، لا تنظر الى المعارضات السورية التي تكدست على أرصفة الآخرين، أحذية الآخرين، أكثر من تماثيل من التنك.

كل من يقول ان التسوية في سوريا، والمنطقة تزداد تفككاً وتفتتاً، وراء الباب، يخدع السوريين، ويخدع نفسه بالدرجة الأولى. لاحظوا الايقاع الذي تأخذه سياسات البيت الأبيض، وحيث التقاطع الصارخ مع الكنيست.

الآن، يقال لبشار الأسد «عليك أن تفاوض الذئاب، ولن نتزحزح من هنا». لا تصدقوا رجب طيب اردوغان الذي، كما قلنا، يرقص على خيوط العنكبوت. انه اللاعب وسط الحلبة الاسرائيلية مهما حاول أن يظهر بمظهر من يدافع عن القدس (أين الخطوة العملية... النصف خطوة؟).

كل المنطقة في الدوامة. نحن في لبنان الذين بيننا، أو على أكتافنا، يمضون بنا، ودائماً عبر الشاشات، من «النأي بالنفس» الى «الاستراتيجية الدفاعية»، ومن ثم الى التظاهرات الايرانية على أنها تفضي، تلقائياً، الى بيع صواريخ «حزب الله» بالمزاد العلني. مصطلحات وتصورات الغاية منها الضحك على عقولنا. مثل كل شيوخ القبائل، اغتيال الزمن يبدأ باغتيال العقل.

الساحة اللبنانية على الساعة السورية. تأكيدات الى بعض الساسة بأن الصفقة آتية، وبأن دونالد ترامب لن يغادر سوريا قبل أن يرى نجمة داود ترفرف على ضفاف بردى.

رهان سيزيفي على التظاهرات التي توقفت في ايران، كما لو أن العقوبات الأميركية ليست مسؤولة عن الاختناق الاقتصادي، وحديث دونكيشوتي عن أن «حزب الله» أمام أزمة البقاء.

هذا أحد فصول الكوميديا السياسية. خذوا علماً بأن سوريا لن تفاوض. لبنان لن يعود الى ١٧ أيار، وما هو أسوأ منه. الستاتيكو الى اشعار آخر. اللعب على الشاشات لا أكثر ولا أقل...

تريدون دليلاً ساطعاً على النأي بالنفس. القاذفات الاسرائيلية تضرب بالصواريخ، من أجواء كسروان، مراكز عسكرية قرب دمشق. النأي بالنفس أم النأي عن النفس؟

عن غيمة الصيف التي عبرت فوق معراب
هل انتهى الحصار السياسي والإنتخابي حول الحكيم؟

ابتسام شديد

تريّث بانتظار فهم ما يُريده الحريري.. القوّات «لتعويضات معنويّة».. والتحالفات رهن المسارات الجديدة للتفاهمات

دخلت معراب العتمة السياسية في ٤ تشرين الثاني تاريخ استدعاء سعد الحريري الى الرياض التي سببت خلط اوراق سياسية كثيرة، فتحولت القوات الى هدف سياسي صب فيه اخصامها واصدقائها راجمات صاروخية كادت تدمر قلعة معراب فيما فرضت عليها ما يشبه العزلة السياسية فغابت عنها وجوه المستقبل وساير التيار الوطني الحر الذي تضامن مع حليفه الأزرق موجة المقاطعة التي بدأت اصلاً قبل حدث السعودية بخلاف على طاولة مجلس الوزراء بين وزراء التيار والقوات. لكن معراب عادت فجأة الى الضوء بحيث تحولت في يوم واحد الى نقطة للتلاقي بعد القطيعة فزارها موفدي النائب وليد جنبلاط، ونواب التيار الوطني الحر في مهمة تمتين ووصل ما كاد ينقطع، في حين ان الزيارة الأبرز كانت للوزير غطاس خوري الذي ارتبط اسمه في مرحلة غياب الحريري بعملية التحضير للهجوم على معراب قبل ان تحصل التحولات السياسية الاخيرة وتعود المياه الى مجاريها الطبيعية بين حلفاء الامس .

فالأرجح ان زيارة خوري هي التي استقطبت الانظاربسبب الغيمة السوداء في افق العلاقة منذ اكثر من شهرين حيث ان خوري حمل معه خريطة طريق تبدأ اولاً بتبريد الاجواء وصولاً الى تثبيت التفاهم السياسي الذي كان قائماً حيث ان جعجع وفق المعلومات ركز على مسألة العودة الى ثوابت ١٤ آذار بمشروعها السياسي. وفي حين ان جعجع ينتظر اجوبة من الحريري هذه المرة بانعكاس الصورة حيث كان الحريري يطالب في ما مضى بتوضيحات من رئيس القوات، فان القوات بحسب اوساطها لا تتوقف عند فكرة اللقاء بحد ذاته فقط بل المطلوب الدخول في صلب التفاهمات السياسية التي نشأت عليها العلاقة بين القوات والمستقبل، وبالتالي فان لقاء جعجع الحريري ليس تفصيلاً مهماً في حال لم يتم الغوص في التفاهمات وطريقة ادارة الازمة والعمل الحكومي وحيث ان وزير الثقافة وفق ما تسرب من اللقاء فوجىء بارتفاع سقف مطالب القوات بحيث انتقلت الى موقع «اللا مبالي» تقريباً وكأنها بدت تطالب بتعويضات معنوية عما رتبته عليها تداعيات ازمة الرياض.

اللقاء الاكثر ايجابياً في يوم الخميس الطويل في معراب كان مع الوفد الاشتراكي لتثبيت التحالف بين الفريقين وعزله عن السياسة والكباشات الدائرة وعدم الربط بين الملف الانتخابي وما يحصل على خط العلاقات السياسية خصوصاً ان العلاقة مع الاشتراكي لم تتأثر باي ملف مؤخرا بل حافظت على مستواها السابق، فالاشتراكي كان حاضراً في في احتفال اعلان المرشح عن المقعد الارثوذكسي في عاليه في اشارة لا لبس فيها الى تحالف الاشتراكي والقوات في انتخابات الجبل تثبيتاً للمصالحة وحيث بدا ثابتاً ان تدهور العلاقة بين الحريري وجعجع لم تخلف تداعيات على صعيد وقف التحالف بين جنبلاط جعجع.

اما لقاء القوات والتيار الوطني الحر في معراب فتصفه اوساط القوات بلقاء الاخوة الذين يختلفون صباحاً ومساء لكن المهم ان لا ينهار سقف المنزل فوق رؤوسهم، وقد سجلت مساعي وسطاء الازمة بين القوات والتيارخطوات متقدمة في اعادة لملمة التفاهم بين القوات والتيار، وكان النائب ابراهيم كنعان حمل رسالة الى جعجع مفادها العودة الى مرحلة العهد الذهبي واجراء مراجعة شاملة للمرحلة السابقة في اسباب تدهور العلاقة وانحدارها الى هذا المستوى.

وفيما تتفاوت التقديرات والتساؤلات الى اين ستذهب القوات في تحالفاتها فان التوقعات بان يكون التحالف مع المستقبل هو الارجح بعد اجراء المصالحة الشاملة مع الحريري، فالقوات والتيار الوطني الحر يتشاركان الصحن الانتخابي نفسه في المناطق المسيحية في حين ان التحالف مع المستقبل يبدو في الحسابات الانتخابية افضل حالاً، وقد بات واضحاً التدخل السعودي على خط الانتخابات ومحاولة السعودية لملمة ما تبقى من شتات فريق ١٤ آذار، لكن الدخول السعودي في موضوع الانتخابات لا يعني ان فريق ١٤ آذار سيخوض الانتخابات في لوائح مشتركة خصوصاً ان رئيس الحكومة توصل الى وضع تحالفات شبه نهائية مع التيار الوطني الحر في مناطق محددة ، فالحريري قد يجد نفسه ملزماً على توزيع تحالفاته والجمع بين التيار الوطني الحر والقوات والافتراق عن احدهما في نقاط ومناطق محددة، وسمير جعجع أنجز شبه اتفاقات انتخابية مع شخصيات في ١٤ آذار لا تنسجم اليوم في السياسة وفي الانتخابات مع المستقبل، وقد بات واضحاً ان سلسلة لقاءات حصلت بين الكتائب والقوات في مرحلة الازمة يقال انها حققت تقدماً واختراقاً يمهد لتفاهم انتخابي محتمل بين الكتائب والقوات في عدد من الدوائر.

المؤكد اليوم ان غيمة الصيف عبرت فوق معراب،واذا كانت القوات خرجت من عزلة حاول البعض فرضها عليها بحسب اوساط قواتية فلان عزل القوات ثبت انه محاولة فاشلة، فازمة السعودية ثبت انه ساهمت في تقويت القوات في الشارع المسيحي بدل اضعافها، والتجارب اثبتت في تاريخ القوات القديم والحديث ان القوات صمدت في ظروف اكثر قساوة وهي تملك منظومة التعايش مع الخضات والظروف، والقوات منذ تأسيسها اعتمدت على قيادتها وعلى كفاءتها وقدراتها وليس على علاقاتها الشخصية وتحالفاتها وفي هذا الاطار تمكنت من تخطي الفيلم السعودي رغم الحملة السياسية التي شنت عليها.

في كل الاحوال فان معراب رغم كل الايجابيات وتحولها الى نقطة استقطاب فهي لا تزل تدرس خياراتها الانتخابية خصوصاً انها اعلنت تقريباً كل مرشحيها في الدوائر لكنها تتريث في التعبير عن خطواتها بانتظار معرفة ما يريده سعد الحريري في ظل حالة الغموض في صدد ما سيقرره الحريري انتخابياً حيث يثبت بان الحريري في حالة ضياع انتخابي بين حلفائها وبين محاولات السعودية الاخيرة للم شمل ١٤ آذار انتخابياً ولو بطريقة غير مكشوفة، وقد كان لافتاً في لقاء جعجع والنائب اكرم شهيب ما قاله الأخيرلجعجع «متل ما انتم ضايعين مع سعد، نحن كمان ضايعين».

جنبلاط سمّى ٧ مُرشّحين في عاليه ـ الشوف ودعا للتحالف على المقاعد الستّة

كمال ذبيان

«التيّار الوطني الحرّ» طالب بـ٣ مقاعد و«المستقبل» حشره في شحيم وتوافق مع «القوّات اللبنانيّة»

وضع النائب وليد جنبلاط اسماء مرشحيه في دائرة عاليه – الشوف، ودعا القوى السياسية والحزبية، التي ترغب بالتحالف معه في هذه الدائرة، ان تملأ الفراغات، ودون ان يقفل الباب امام احد.

فهو رشح في الشوف كل من: تيمور جنبلاط عن المقعد الدرزي، وابقى مروان حماده مرشحاً عن المقعد الدرزي الثاني، بعد ان تردد ان حماده كان يرغب في ترشيح نجله كريم، الا انه تم ارجاء هذا الموضوع، لان رئيس الحزب التقدمي الاشتراكي، يرغب بأن يدخل ابنه البكر الميدان السياسي، محصناً بكتلة نيابية فيها شخصيات لهم خبرتهم السياسية.

وسمى رئيس «اللقاء الديموقراطي» النائب نعمه طعمة، كأحد الثوابت في اللائحة عن المقعد الكاثوليكي، واضاف المحامي ناجي البستاني عن المقعد الماروني وهو من دير القمر، ويخوض غمار الانتخابات النيابية منذ اكثر من اربعة عقود، وترأس لائحة في الشوف في عدد من الدورات، وله علاقات مع كل القوى السياسية، وتواصل مع القواعد الشعبية، وتوطدت علاقته مع زعيم المختارة في السنوات الاخيرة، حيث تربط بينهما تحالف سياسي، وفق ما تشير مصادر سياسية مطلعة، كما للبستاني علاقات جيدة مع رئيس الجمهورية العماد ميشال عون، كما مع الرئيس اميل لحود، وليس على خصومة مع اي طرف سياسي.

والمقعد السني حجزه باكرا النائب جنبلاط للدكتور بلال عبدالله وهو من بلدة شحيم، وكان اسمه مطروحا في دورات سابقة، لكنه اختار مرشحاً من برجا هو النائب علاء ترو، بسبب ترشح النائب السابق زاهر الخطيب من شحيم، ثم النائب محمد الحجار المنتمي الى «تيار المستقبل».

وفي قضاء عاليه اعلن جنبلاط عن ترشح النائب اكرم شهيب عن احد المقعدين الدرزيين، وهو من «الحرس القديم» الذي بحاجة اليه الى جانب نجله تيمور، وسمى معه النائب هنري حلو عن احد المقعدين المارونيين.

وفي هذه الخريطة الانتخابية التي رسمها جنبلاط لدائرة الشوف وعاليه، يكون وبحسب رأيه، فانه أبقى على المقعد السني لـ«تيار المستقبل» في الشوف، لكنه سيفرض عليه تغيير مرشحه باعتبار الحجار من مدينة شحيم التي ينتمي اليها المرشح الاشتراكي عبدالله، وهو ما يرفضه «تيار المستقبل» الذي قد يؤثر على تحالفه مع جنبلاط، وفق المصادر التي تشير الى ان ثمة مشكلة ستواجه جنبلاط في تحالفه مع «التيار الوطني الحر»، الذي يريد حصة من ٣ مقاعد في هذه الدائرة، وقد ابلغ رئيسه الوزير جبران باسيل النائب جنبلاط بذلك في العشاء الذي جمعهما في كليمنصو قبل اشهر، لكن زعيم المختارة لم يقبل، ثم طلب ان يضمن له المقعد الدرزي في بعبدا، فرد باسيل بأن هذا الموضوع ليس عنده بل يجب بحثه ايضاً مع «حزب الله»، وانتهى العشاء دون تفاهم، وما زال موضوع التحالف غير محسوم بين الطرفين.

ولا توجد مشكلة مع «القوات اللبنانية»، اذ ان مرشحها في الشوف النائب جورج عدوان، باق في مقعده عن الموارنة، على لائحة التحالف مع جنبلاط، التي سيسقط منها رئيس «حزب الوطنيين الاحرار» النائب دوري شمعون، كما ان «القوات» والاشتراكي يتقاطعان على ترشيح انيس نصار عن المقعد الارثوذكسي في عاليه.

اما النائب طلال ارسلان، فانه يتطلع الى اكثر من مقعد له، بل الى كتلة نيابية، وهو لن يكون في تحالف مع جنبلاط، بل يسعى الى لائحة مع حلفاء له ومنهم «التيار الوطني الحر» والحزب السوري القومي الاجتماعي وقوى حزبية اخرى.

فبعد ان حدد جنبلاط اسماء مرشحيه لدائرة عاليه – الشوف، وهو السقف الذي لا يتنازل عنه لعدد المقاعد السبعة من اصل ١٣ مقعداً، لانه يعتبر انه الناخب الاول فيها، اذ يبلغ عدد الناخبين الدروز نحو ١٣١٩٢٩، له من الذين سيقترعون منهم والمقدر بحوالى ما بين ٥٠ او ٥٥٪، وحصة جنبلاط منهم تتراوح ما بين ٧٠ و٧٥٪، مع تركيزه في هذه الدورة الانتخابية على ادارة او ماكينة منظمة يديرها هشام ناصر الدين مع فريق عمل متخصص، حيث يفرض القانون وجود تنظيم لاحتساب الاصوات وتوزيعها على اللائحة لضمان نسبة عالية، ثم الصوت التفضيلي.

كيف يُترجم محور المقاومة إنتصاراته في العراق وسوريا و لبنان على الساحة الفلسطينيّة ؟

حنا ايوب

تراخت رياح الارهاب والتخريب التي اصابت سوريا والعراق، وكادت ان تصيب لبنان لولا وعي اللبنانيين للأخطار المحدقة بهم وتحصين الوضع السياسي الداخلي بتسويات متفرقة. في العراق و سوريا كان ثمن مقاومة مشروع «الفوضى المبرمجة» باهظ جداً ان كان في الرأسمال البشري او الاجتماعي والاقتصادي. أما في لبنان فمجموعة من التسويات والاتفاقات السياسية التي ابرمتها القوى السياسية والتي اوصلت العماد ميشال عون الى رئاسة الجمهورية كمرحلة أولى، ثم حمت لبنان في مرحلة لاحقة مما كان يضمر له من بعض «الدول العربية الشقيقة» حين احتجز رئيس الحكومة سعد الحريري في السعودية بهدف قلب المعادلة في لبنان في وجه حزب الله ومحور المقاومة في المنطقة.

في هذين المشهدين، لعب حزب الله اللبناني دوراً مركزيا في مقاومة مشاريع التخريب المدعومة من السعودية واسرائيل والولايات المتحدة وحلفاء آخرون. كان حزب الله الى جانب ايران وروسيا والجيش السوري يلعب دور رأس الحربة في المحافظة على بنية الدولة السورية ووحدة اراضيها. كما لعب الدور الاكبر في هزم الارهاب التكفيري الوهابي في سوريا في عدد كبير من المعارك وكان آخرها معارك الجرود اللبنانية السورية الاخيرة.

أما في العراق فكان دعم حزب الله الاستراتيجي والاستشاري لقوات الحشد الشعبي أساسياً في الانتصار على تنظيم داعش الى جانب القوات العراقية والوجود الايراني، وتحرير المناطق التي كانت خاضعة للتنظيم الارهابي ما كان ليحصل لولا تظافر جهود كل هذه القوى معاً في وجه التهديد الوجودي لدولة العراق وشعبها.

بناءً على هذه التضحيات ينعم اليوم خط بيروت دمشق بغداد بحال أفضل بكثير مما كان عليه قبل سنة خلت. فسوريا مقبلة على تسوية يكون فيها محور المقاومة هو المنتصر الاول، ولبنان الذي زال عنه التهديد الارهابي الكبير على حدوده، اصبح محصن سياسياً واجتماعيا و«مقاومته» في احسن حالاتها في ظل التفاهم السياسي العريض الحاصل في البلاد. وما تصريح الرئيس الحريري الاخير بان وجود حزب الله في الحكومة عامل استقرار للبنان سوى احدى نتائج هذا التفاهم.

في ظل الارتياح النسبي الذي ينعم به لبنان وسوريا والعراق، نسأل انفسنا، هل هو هدوء ما قبل العاصفة؟ في ظل ما يحكى عن التقارب السعودي الاسرائيلي والذي بالطبع يعمل ليلاً نهاراً لتغيير الواقع المعاكس لمشاريعهم في المنطقة.

لقد خسرت الصهيونية ومن معها في المشرق العربي، فشلوا في لبنان وسوريا وفي العراق حتى الان. ولكنهم للأسف يربحون في فلسطين. نعم، اذا اردنا ان نكون موضوعيين وصادقين مع انفسنا. ان المشروع الصهيوني المتحالف مع السعودية والمغطى من مصر ودول عربية اخرى يربح في فلسطين ومطلوب خطة واضحة لمجابهة العمل الصهيوني اليومي في فلسطين المحتلة. من الضروري ان نربح المعركة على ارضنا في لبنان وسوريا والعراق، ولكن كيف يترجم محور المقاومة هذه الانتصارات ويضعها في الميزان في صراعه مع الصهيونية على الساحة الفلسطينية. متى ننتقل من موقع المتلقي للضربات الى المرسل والموجه لها في وجه العدو الصهيوني؟.

من الضروري ان تحمل الايام والاشهر المقبلة خطة واضحة لمواجهة الصهيونية في فلسطين. ولا بد ان يكون القرار فلسطيني ومشرقي عربي. اي دعم دولي يجب العمل عليه ولكن القضية لا بد ان تبقى في اطارها الطبيعي والتاريخي وهو فلسطيني مشرقي وعربي بامتياز.

الكتائب يُعلِن عن مُرشّحيه مطلع شباط بمهرجان شعبي سنخوض المعركة في الدوائر الـ ١٥ مع المؤمنين بثوابتنا

صونيا رزق

على من سار بالصفقة الرئاسيّة أن يُعيد حساباته ويقوم بإعادة التموضع

مع بدء العدّ العكسي للانتخابات النيابية وإنطلاق قطارها في إتجاه شهر أيار المقبل، تتسارع التحضيرات لإطلاق اسماء المرشحين ضمن مختلف الاحزاب اللبنانية، إضافة الى رسم خريطة التحالفات التي يتطلع إليها كل فريق سياسي. انطلاقاً من هنا تعمل الماكينات الانتخابية في كل المناطق لكنها تتريّث عن كشف اوراقها في انتظار الاسابيع المقبلة لتبنى على الشيء مقتضاه. ومن ضمن هذه الاحزاب يعمل حزب الكتائب اليوم على نار انتخابية حامية بحيث بات البيت المركزي في الصيفي خلية نحل يشرف عليها رئيس الحزب النائب سامي الجميل مع مجموعة كبيرة من المعاونين، إضافة الى حركة ناشطة في اقاليم واقسام الحزب من خلال إستطلاع آراء المسؤولين الحزبيّين من قبل لجنة مؤلّفة من أعضاء المكتب السياسي والقياديّين والأمانة العامة، تقوم بجولة على مسؤولي الحزب في المناطق والاقضية والدوائر كافة، لسماع الآراء والاقتراحات حول العملية الانتخابية بشكل عام من التحالفات الى الترشيحات، وصولاً الى الشخصيات المستقلة التي يُمكن التعاون معها، على ان ترفع هذه اللجنة تقاريرها الى الأمين العام للحزب ويُصار الى مناقشتها في لجنة آلية الترشح للانتخابات، ومن ثم ترفع الى رئيس الحزب الذي بدوره يطرحها على أعضاء المكتب السياسي.

وفي هذا الاطار يشير نائب الامين العام لحزب الكتائب باتريك ريشا الى ان المكتب السياسي الكتائبي كلّفه بإدارة الانتخابات والعمل جار على صعيد الماكينة والاقاليم الكتائبية، وسنتواجد في كل المناطق حيث لنا اقسام لجسّ نبض الشارع ورصد آراء الكتائبيين في الترشيحات،. وقال: «عملنا مقسّم على مراحل عدة: اولاً تحضيرنا للحملة الدعائية على الطرقات ومواقع التواصل الاجتماعي، وستكلَّل مطلع شباط المقبل بمهرجان حزبي حاشد جداً من حيث المضمون والشكل والتواجد الشعبي، ثانياً: العمل التقني اي تنقيح لوائح الشطب ومعرفة حجم القوى السياسية داخل المناطق لتحديد كيفية التحالف، ثالثاً: سنقدّم طريقة جديدة بمقاربة الانتخابات تسمّى الحملات المباشرة التي بدأناها عبر حملة «ناس ٢٠١٨» التي انطلقت من خلال الاستماع الى هواجس ومشاكل اللبنانيين وتمّت تعبئة اكثر من٦٠٠٠ استمارة حدّد فيها اللبنانيون هواجسهم والمشاكل على الصعيد المناطقي، وقد اخذناها بعين الاعتبار ونحن اليوم في طور صياغة المشروع الانتخابي».

ولفت ريشا الى ان حزب الكتائب سيخوض الانتخابات مع مَن يتفق معه في السياسة، أي ان اللوائح التي سنؤلّفها ستمثّل خطنا السياسي وسنتحالف مع مَن يشبهنا ، وسنترشّح على أساس مشروع انتخابي واضح المعالم، وستنتشر حملة «ناس ٢٠١٨» على الطرقات ابتداءً من اول شباط المقبل لتفسيره وتوزيعه بمؤازرة المرشحين.

■ خشية من التأجيل ■

وعن تخلي السلطة عن الاصلاحات في قانون الانتخابات، قال: «ان عدم الكفاءة التي نشهدها منذ سنوات طالت ايضا قانون الانتخابات، وكلنا نذكر بأي جو وُضع القانون وكيف سُلق بآخر لحظة، ولطالما تخوّفنا من ان يكَون بند البطاقة الممغنطة احد اسباب إلغاء اوتأجيل الانتخابات، كما ان الحملة الدعائية في مسألة المغتربين بدأت قبل ٣ اسابيع من اقفال مهلة التسجيل الذي نطالب بأن يُعاد فتح بابه في السفارات، ونخشى من ان يكون موضوع الميغاسنتر وتقريب اقلام الاقتراع من المواطن حجة لتزوير بعض النتائج لان مندوبيّ الاقلام لا يعرفون الناخب».

واعرب ريشا عن خشيته من ان يكون السجال داخل هيئة تطبيق قانون الانتخابات تحضيرا لتأجيل الانتخابات على الرغم من غياب المعطيات، لكن فتح سجال تعديل القانون قبل ٣ أشهر يذكّرنا بالتأجيلات الثلاثة، لنسِر بالقانون كما تمّ بته ونخُض الانتخابات».

واكد معارضة الكتائب لنهج النكايات وتصفية الحسابات الحاصلة في السياسة والتي تؤثر بشكل مباشر على المواطن في أمنه ومعيشته، معتبراً انه يتم التعاطي مع الناخب كـ «بلوك» وهوما كان في قانون ١٩٦٠. لافتاً الى ان اعداداً هائلة من الناس تنتظر الخيار البديل القادر على خلق الجوالتغييّري في البلد، ورأى بأن الكتائب ومن خلال خمسة نواب اثبتت انها قادرة على خلق معارضة بنّاءة ولعب دور رقابي في تصحيح المسار، وانطلاقاً من هنا اعطى الاداء المعارض املاً للناس لان ٢٠ نائباً بنفس تغييّري قادرون على بناء لبنان جديد على قدر طموحات شبابه.

■ العلاقة مع المجتمع المدني ■

ريشا شرح بإسهاب العلاقة مع المجتمع المدني، وقال: «نحن أبناء نضال وتظاهرات والجوالحزبي كان مشاركاً في تظاهرات المجتمع المدني في ملف النفايات، وفي ظل معارضة وزرائنا في الحكومة كانت هنالك رغبة حزبية شبابية بأن نكون في قلب التظاهرات، وكنا حينها نواجَه مع القائمين على التظاهرات بأننا داخل الحكم، ولكن عندما اعتمدت الحكومة مبدأ «مرقلي تمرقلك» كنا كحزب منسجمين مع انفسنا ومع خطابنا وانسحبنا من الحكومة، وعندها بدأ التعاطي مع القائمين على التحركات ونبض الشارع من الندّ للندّ، وبرهنّا بأن اقوالنا تقترن بالافعال وبأننا متصالحون مع انفسنا». لافتاً الى ان التنسيق قائم مع كل قوى الحراك بملفات الاصلاح والفساد وتكللت الجهود بتظاهرة ١٩ آذار ٢٠١٧ التي أسقطت الضرائب، وبالتالي فالتنسيق بين الكتائب ومجموعات الحراك في القضايا الاجتماعية مطلق وتام دون استثناء.

وكشف بأن حزب الكتائب جزء من تجمّع ولقاء «منتدى بيروت» الذي عقد لقاءه الاخير في كانون الاول، ويضمّ العشرات من الشخصيات المناضلة واكثر من ٢٢ تجمّعاً سياسياً، وقال: «ننسّق معهم يداً بيد ووضعنا آلية داخلية ستُطرح الاسبوع المقبل كيفية ادارة المعركة الانتخابية والترشيحات، وهنالك عهد بيننا بأن نضع الحسابات الشخصية جانباً ونفكّر بالمصلحة العامة»، معتبراً بأن المنتدى مساحة لقاء والتقاء بين راغبين في التغييَر تحت شعار «سياديون تجديديون».

■ بعض المساعي مع «القوات» ■

وعن التحالف مع بعض اركان السلطة، أوضح ريشا ان هناك بعض المساعي مع القوات اللبنانية عبر قنوات معيّنة بعد أزمتها مع السلطة، ورئيس الحزب النائب سامي الجميّل واضح بأننا سنعمل مع من يلتقي معنا في الثوابت، وقال: «على مَن سار بالصفقة الرئاسية ان يعيد حساباته ويعيد النظر في المسار الاخير، ويقوم بإعادة تموضع وعندها نتشاور مع الشركاء ونضع أسس خوض الانتخابات، ولكننا نترك الامور ومساعي الخير تسير بهدوء مع عدم تضخيم الصورة، مؤكداً بأن الحزب سيخوض المعركة في الدوائر الخمس عشرة مباشرة ونحن لا نميّز بين حزبي وصديق مقتنع بمبادئنا.

وحول أجواء المغتربين الانتخابية، اشار الى ان خطاب الكتائب اليوم يؤثّر على المغترب اللبناني ويعطيه الامل بالتغييّر في لبنان، وثمة آذان صاغية في الاغتراب للكتائب، ورفاقنا في الهيئة الاغترابية يعملون ليلاً نهاراً للتواصل مع اللبنانيين في الانتشار وتنظيم الماكينة الانتخابية».

■ مال انتخابي وضغوط ■

وعن تدّخل السلطة في الانتخابات والخشية من التزوير، قال ريشا: «نسمع أخباراً عن المال الانتخابي المشبوه وعن ضغط من بعض الاجهزة على رؤساء بلديات، لذا نقول للناس استفيدوا ولكن قوموا بقناعاتكم وراء العازل، لان الورقة التي تضعونها في الصندوق ستؤمّن لكم مستقبلكم ومستقبل اولادكم».

وختم: «في السياسة لا مكان للأصدقاء الدائمين ولا للخصوم الدائمين وهناك ثوابت، واليوم نخوض معركة المعارضة في وجه السلطة الحاكمة على أسس واضحة أولها، سيادة لبنان وحصرية السلاح في يد الدولة وعدم انتهاك الأراضي اللبنانية، إضافة إلى معركة الاصلاح والتجديد في الأداء والوجوه وكل هذا واضح في خطابنا السياسي».

تحت المبضع

«المستقبل» في مأزق كيفما كانت تحالفاته ؟

فؤاد ابو زيد

في الانتخابات النيابية لعام ٢٠٠٩، لم تخزل جماهير انتفاضة ١٤ آذار، قادة ورؤساء وشخصيات ١٤ آذار ومرشحيهم، حيث اوصلت الى مجلس النواب اكثرية نيابية وازنة، كان يفترض وفق النظام البرلماني الديموقراطي المعمول به في لبنان، ان تشكل حكومات اكثرية طول مدة بقائها اكثرية، وان تنتخب رئيس مجلس النواب، ورئيس الجمهورية، وان تحكم وفق برنامج واضح، ما دام انها تتمتع بثقة الناس ومجلس النواب، وان يتحوّل نواب الاقلية الى معارضة تراقب عمل الحكومة وتكشف سقطاتها وتقصيرها امام الرأي العام اللبناني والخارجي، لكن الديموقراطية في لبنان، ليست سوى وجهة نظر، والكلمة الاولى فيه ليست لصناديق الاقتراع، ولا للدستور والقوانين، بل لقوة قاهرة، تفرض ديموقراطية خاصة تدعى الديموقراطية التوافقية، حيث تتعايش جميع الاحزاب والتيارات داخل الحكومة ومجلس النواب، وتؤخذ القرارات بالاجماع او بالتصويت المحسوب جيداً، طائفياً ومذهبياً، وتنعدم المعارضة، واذا وجدت، لا حول لها ولا قوة، ولا يمكنها تغيير حرف او فاصلة.

هذه الحالة الشاذة، حوّلت لبنان الى دولة مهترئة، فاسدة، مفلسة، متسوّلة، لا يعرف متى تتحوّل الى دولة فاشلة، وتوقيت فشلها لا يحتسب بالسنوات بل بالاشهر، وفق جميع خبراء المال والاقتصاد.

بانتظار تلك اللحظة، التي يتمنّى اللبنانيون ويصلّون ان لا تحصل، يدخل لبنان في حمّى معركة انتخابية، يعتقد البعض انها قد تكون فرصة للتغيير، وانتشال لبنان من مصير محتوم، فيما لو استمر في وضعه القائم، في حين ان معظم الشعب اللبناني لم يعد يحلم بالعجائب، بل دائماً ينتظر الاسوأ، قياساً على ما يحصل في هذه الايام البائسة.

* * * *

الامور الانتخابية في هذه الايام، توصف بالغامضة، لأن قانون الانتخاب الجديد، عصيّ على الفهم عند فريق من اللبنانيين، ليس بالصغير، ولأن التحالفات الانتخابية، التي كانت تعرف قبل ستة اشهر على الاقل، لا تزال قيد البحث والتمحيص، بسبب الخلافات السياسية والمذهبية والطائفية، ولو انها ما تزال تحت غطاء رقيق من عدم الاعتراف بها، فتيار المستقبل مثلاً الذي كان منذ الاعلان عن تاريخ اجراء الانتخابات، يعرف مَن هم حلفاؤه، وهم بالطبع رفاق الدرب في قوى ١٤ اذار، ويعرف الشعارات التي سوف يخوض المعركة الانتخابية بموجبها، مثل، الدولة السيدة على كامل التراب اللبناني، ولا سلاح غير سلاح الشرعية، ولا قرار سوى قرار الدولة، الى آخر هذه الشعارات التي تعرف بها قوى ١٤ اذار، ولكن تيار المستقبل لن يكون قادراً على تبنّي هذه الشعارات، ورفعها، اذا تحالف التيار الوطني الحر، وحتى لو عاد الى التحالف مع القوات اللبنانية وقوى ١٤ اذار الاخرى، سيكون محرجاً في رفع هذه الشعارات، لأنها تطيح أسس التسوية مع التيار ومع قوى ٨ اذار، والنائب السابق مصطفى علوش، وهو قيادي بارز في تيار المستقبل، اعلنها صراحة في مقابلة تلفزيونية ان تيار المستقبل سيخوض معركته الانتخابية بشعارات خدماتية، لا مكان فيها للسياسة او للشعارات المعهودة لقوى ١٤ اذار، وهذا الموقف يكشف الى حد بعيد، اسباب الحملة التي شنّت على حزب القوات اللبنانية، والاحزاب والشخصيات السيادية الاخرى، والمماطلة في المصالحة.

هناك حالة واحدة يعود فيها الاعتبار الى انتفاضة ١٤ اذار، وتجرى انتخابات سياسية سيادية، ان يعود تحالف العام ٢٠٠٩ الى ما كان عيه مع تيار المستقبل والحزب الاشتراكي، او ان تضع احزاب القوات والكتائب والوطنيين الاحرار خلافاتها جانباً، وتخوض المعركة الانتخابية بالشعارات السيادية مع الشخصيات الفاعلة على الارض، وفي مقدمها قوى في تيار المستقبل ما زالت تتمسك بهذه الشعارات.

طرابلس تنتظر لقاء ميقاتي ـ كرامي ـ الصمد لتحديد أسماء اللائحة

جهاد نافع

تظهر الماكينات الانتخابية في دوائر الشمال اكثر حماوة كلما اقتربنا من الاستحقاق الانتخابي ومن المتوقع ان يظهر شكل التحالفات الانتخابية مع الاسبوع الاول من شهر شباط المقبل.

والانظار تتجه الى طرابلس باعتبارها الثقل السني ولانها موضع اهتمام استثنائي من الرئيس الحريري ومن كل التيارات السياسية خاصة القيادات السنية التي تعتبر ان معركة طرابلس ستحدد مستقبلا من يتربع على سدة الرئاسة الثالثة.

فجهود الحريري باتت معروفة في طرابلس من كل الاوساط ومن خلال احمد الحريري المكثفة في دوائر الشمال وخاصة اهتمامه بطرابلس والضنية والمنية وعكار وان اي حدث يحصل في طرابلس سينعكس بنتائجه على دائرة عكار.

ما يتردد حتى الان ان طرابلس ستشهد ولادة ثلاثة لوائح والبعض يعرب عن اعتقاده انها قد تشهد ولادة خمسة لوائح. وحسب اوساط سياسية طرابلسية ان احتمال تشكيل لائحة تجمع بين الرئيس ميقاتي وتيار المستقبل غير وارد مهما حاولت جهات خارجية ان تجمع بينهما لان القانون الجديد لا يسمح بالجمع بين تيارين قويين ستكون انعكاساته خسارة احد الفريقين. وهذا ما بدا من حركة الرئيس ميقاتي الذي عقد لقاء اوليا لنواة لائحته التي تتشكل منه والوزير السابق فيصل كرامي والنائب السابق جهاد الصمد وفي الايام القليلة سينعقد لقاء اخر بين الثلاثة لمتابعة البحث في مسألة التحالف ودراسة بقية الاسماء المحتملة للانضمام الى هذه اللائحة التي عرف انها ستضم الوزير جان عبيد عن المقعد الماروني كحليف ثابت للرئيس ميقاتي.

وحسب المصدر ان الحلف القائم بين الرئيس ميقاتي والوزير السابق فيصل كرامي هو حلف بالعناوين وبالاستراتيجية الكبرى وان العلاقة بينها اصبحت عميقة وعائلية غير انه لم يناقش حتى الان التفاصيل في مسألة التحالف، ماذا يحصل في حال يستكمل التحالف بينهما؟

حينئذ هناك اتجاه لدى اكرامي الى تشكيل لائحة مكتملة لكن بالاتفاق مع ميقاتي خاصة وان لكرامي حيثية شعبية وتيار عريق وممتد من طرابلس الى الضنية والمنية. خاصة وان تياره في الضنية يعتبر التيار الاقوى الذي واجه بالتنسق مع النائب السابق جهاد الصمد تيار المستقبل وحقق فوزا كاسحا في معظم المجالي البلدية في الضنية. لا سيما في بلدة سير التي خسر فيها نائب المستقبل احمد فتفت المجلس البلدي لدورتين متتاليتين ولم يستطع مواجهة تيار كرامي كما لم يستطع مواجهة الصمد. ويحرص كرامي على تحالفه المتين والوثيق مع رئيس تيار المردة الوزير سليمان فرنجية.

وحسب المصدر ان طرابلس تترقب الاجتماع الثلاثي المنتظر (ميقاتي ـ فيصل كرامي ـ جهاد الصمد) الذي سيكون اجتماعا مفصليا باتجاه تحديد التحالفات والاسماء وشكل اللائحة المرتقبةويعتبر عندئذ انه ايذان ببدء المعركة الانتخابية لان الرئيس الحريري يقترب ايضا من اختيار اسماء لائحته في هذه الدائرة.

اما اللواء ريفي فيتجه الى تشكيل لائحة من المجتمع المدني لها حيثية شعبية تستطيع مواجهة مرشحين اقطاب في هذه الدائرة.

تحالف ريفي ـ وليد كرامي انتهى والحريري هاجسه تعرية ريفي

دموع الاسمر

تتلاحق التطورات الانتخابية في طرابلس بوتيرة اسرع مع بدء العد العكسي لموعد الاستحقاق الانتخابي في ٦ ايار المقبل. وبدأت تظهر بعض الملامح الاولى لاشكال التحالفات المتوقعة في الدائرة الانتخابية الثانية في الشمال التي تضم طرابلس والمنية والضنية.

وطرأ على المشهد السياسي الطرابلسي يوم امس حدث توقفت عنده الاوساط الطرابلسية حين اكدت اوساط اللواء اشرف ريفي ان العلاقة التحالفية التي سبق ان اعلنها ريفي منذ عدة اشهر بينه وبين المهندس وليد معن كرامي انتهت الى غير رجعة. وافادت هذه الاوساط ان اللواء ريفي تحرر من هذا الحلف داعيا لوليد كرامي بالتوفيق في موقعه الجديد حسب ما اشارت اليه اوساط ريفي التي اوضحت ايضا ان وضع النهاية لهذه العلاقة جاء على خلفية هجوم شنه احد المقربين من وليد كرامي على اللواء ريفي، بالاضافة الى الاجواء المحيطة بكرامي والتي دأبت على تناول ريفي بالنقد.

قبل اشهر زار ريفي دارة المهندس معن كرامي مجتمعا اليه والى نجله واعلن من تلك الدار التحالف المتين وان كلاهما يشكلان نواة اللائحة الانتخابية فماذا حصل حتى انتهت هذه العلاقة؟

حسب مصدر مطلع ان انتهاء هذه العلاقة التي شكلت مفاجأة على الساحة الطرابلسية لها بعدان:

– البعد الاول: ان ريفي بعد البحث والتشاور ودراسة الوضع الميداني والقوة الناخبة تبين انه يحتاج الى حليف يتمتع بحيثية شعبية تشكل رافعة للائحة التي ينوي تشكيلها في الدائرة الثانية، وان بعد التدقيق ودائما حسب المصدر ان وليد كرامي قد يشكل عبئا على اللائحة حيث راهن ريفي على ان يقوم وليد كرامي باستقطاب الكتلة الشعبية الناخبة التي يرتكز عليها آل كرامي تاريخيا، وقد تبين له ان هذه الكتلة الناخبة بقيت مصطفة تحت راية الوزير السابق فيصل كرامي، وانه كان ينتظر الفرصة المناسبة لاعلان الطلاق بينه وبين وليد كرامي.

– البعد الثاني: ان المهندس وليد كرامي وخلال استقباله لفاعليات طرابلسية لاحظ تململا وتأففا من اداء المجلس البلدي الذي يرعاه ريفي، ولذلك بدأ يتخذ مواقف تنتقد هذا المجلس وتشير الى الاخطاء التي ارتكبت في ايصال هذا المجلس بما لا يتوافق حاجة المدينة.

ثم بدأ وليد كرامي بالحديث في مجالسه منتقدا ما يسميه تفرد ريفي بالقرارات. وكانت خطوته الاولى زيارته لمدير عام قوى الامن الداخلي اللواء عماد عثمان التي اثارت حفيظة ريفي، ثم اتجه وليد كرامي وبشكل نهائي نحو التحالف مع تيار المستقبل.

وحسب المصدر ان وليد كرامي يأمل في أن يكون احد اعضاء اللائحة التي سيشكلها الرئيس سعد الحريري في طرابلس، وحسب ما رشح من معلومات ان الحريري كان بالفعل يفتش عن حليف من آل كرامي يضعه في مواجهة الوزير السابق فيصل كرامي الذي يترأس تيارا يرتكز بالحد الادنى على كتلة ناخبة يقدر حجمها بـ ١٧ الف صوت عدا كتل ناخبة لاحزاب وقوى ستكون حتما في صف فيصل كرامي.

ومن جهة ثانية فان الحريري هاجسه تعرية ريفي من حلفاء له من عائلات طرابلسية ومن مفاتيح انتخابية لانه يعتبر ان ريفي هو خصمه الاول والرئيس ميقاتي خصمه الثاني والوزير فيصل كرامي خصمه الثالث. لكن الرهان هو على الناخب الطرابلسي الذي سيتجه الى صندوقة الاقتراع للتصويت لمن يمثل الشارع الطرابلسي ويخاطب مشاعره ويعيش على تماس وتواصل يومي معه.

السعوديّة تسعى لتأطير قوى مسيحيّة وسنيّة لمواجهة الحريري

خالد عرار

أكد مصدر سياسي في محور الممانعة أن السعودية سوف تسعى وبقوة إلى إعادة تشكيل قوى مسيحية وسنية على طريقة ١٤ آذار لأنها لا ترغب بترك الساحة اللبنانية والخروج من معادلاتها الداخلية. وربط المصدر ذهاب السعودية بهذا الاتجاه إذا فشلت بترميم العلاقة مع رئيس الحكومة سعد الحريري التي أصيبت بتصدعات كبيرة جدا نتيجة إحتجاز الرئيس سعد الحريري وإرغامه على الاستقالة من هناك. وأكد المصدر أن القرار الذي اتخذته السعودية باحتجاز الحريري له أسباب دولية وإقليمية باتت معروفة للقاصي والداني وله أسباب داخلية مرتبطة بشكل مباشر بالانتخابات النيابية المقبلة، التي ستجري وفق قانون النسبية الذي سيفقد السعودية إمساكها مجددا بأكثرية برلمانية بعد أن فشلت أدواتها في لبنان في نسف الإنتخابات. وقد نعت وزير الخارجية السعودي عادل الجبير بأقسى النعوت لأنه لا يعطي أرجحية لأدوات السعودية في لبنان فلجأت إلى افتعال ما بات يعرف (بأزمة الحريري في السعودية) علها تنجح في عملية خلط الأوراق من جديد، لتكرر سطوها على الأكثرية البرلمانية، لكنها عادت وفشلت من جديد نتيجة الموقف اللبناني الموحد.

ويشير المصدر الى أن السعودية تلقت نصائح أميركية وأوروبية لإعادة فتح علاقة مرنة مع لبنان فسارعت إلى حل عقدة تبادل السفراء بين لبنان والسعودية ليتسنى لسفيرها الجديد العمل لبلورة مشروع يجيز لأدواتها خوض الانتخابات النيابية المقبلة في وجه الرئيس سعد الحريري إذا أصر على استكمال استدارته وإعطاء الظهر للسعودية.

لكن ووفق المصدر فالحريري سوف يجري حوارا مع القوات اللبنانية لكن على مضض ولا يأمل بنتائج قد تعيد الدفء إلى هذه العلاقة، وإذا لم يصل هذا الحوار إلى نتائج إيجابية تتوخاها السعودية فهي ذاهبة لتأطير بعض القوى السياسية المسيحية الصغيرة والسنية المتفلتة من تيار المستقبل لمواجهة الحريري في كافة المناطق السنية والمسيحية. من هذه المناطق منطقة البقاع الغربي التي زارها أمس أمين عام تيار المستقبل أحمد الحريري الذي التقى فاعليات المنطقة السياسية والاجتماعية ورؤسا بلديات ومخاتير، وأكد أحمد الحريري لهؤلاء أن الحريري لن يفرض عليكم اسما لا ترغبون به، بل سيخضع لإرادتكم بهذا الشأن.

ولفت المصدر الى أن تيار المستقبل قد اتخذ قرارا بعدم التحالف مع الوزير عبد الرحيم مراد مهما كلف الأمر. وأن مراد متجه إلى تشكيل لائحة قد تكون القوات اللبنانية في البقاع الغربي في عداد هذه اللائحة لكن الجميع بانتظار نتائج الحوار الجاري بين تيار المستقبل والقوات اللبنانية لتبني السعودية على الشيء مقتضاه.

وأكد مسؤول في تيار المستقبل صاحب رأي مسموع لدى الدائرة الضيقة المحيطة بسعد الحريري أن الوزير جمال جراح هو من ركائز تيار المستقبل في البقاع الغربي أما الآخرون فهم عرضة للتغيير والتبديل. ونفى المسؤول المستقبلي كل ما يحكى عن انشقاق الجراح عن المستقبل وأنه يرغب ببناء حيثية خاصة به.

وأشار المسؤول المستقبلي الى أن منسوب الغرام بين حزب الله والوزير مراد يتراجع والكرة في ملعب مراد الذي يعطيه حزب الله متسعا من الوقت ليتخذ القرار النهائي، لأن حزب الله لا يرغب أبدا بترك حليفه أبو حسين.

ثرثرة في سماء مدينة القدس!

ثريا عاصي

إن متابعة الأخبار التي ترد من الأراضي الفلسطينية المحتلة توحي بأن المستعمرين الإسرائيليين يدخلون تدريجياً في مأزق وقع فيه من قبلهم الذين سبقوهم على نهج الإستعمار الإستيطاني والتمييز العنصري. ولكن المفارقة هنا هي انه بموازاة تزايد التأييد الذي يلقونه من جانب حكومات الدول، يتنامى أيضاً تعاطف شعوب العالم مع الفلسطينيين. أما سبب ذلك فإنه واضح جداً، بعد أن أفصحت عنه سفيرة الولايات المتحدة الأميركية لدى الأمم المتحدة التي صرحت عقب تقديمها مهزلة «الصاروخ اليمني» أمام الجمعية العمومية، في محاكاة للوزير الأميركي كولن باول وخزعبلاته أمام نفس الجمعية عشية غزوالعراق، عندما هددت هذه السفيرة الدول التي تعترض على قرار الولايات المتحدة نقل سفارتها إلى مدينة القدس بالويل والثبور وعظائم الأمور! ولكن صربيا الصديقة منذ زمان تيتو وعدم الانحياز إعترضت بينما البوسنة الإسلامية إمتثلت!

أما البرهان على المأزق الإسرائيلي فإني أجده في مطاردة قوات المستعمرين للأولاد في فلسطين وفي اعتقال صبية وصبايا غير بالغين في محاولة مُعايَنة لإبتزاز أهلهم والضغط عليهم وإذلالهم. لقد عرفنا هذا السلوك الإسرائيلي القبيح في جنوب لبنان عندما كانوا يداهمون المنازل ليلاً ويختطفون الأبناء المراهقين من بين أفراد عائلاتهم ويأخذونهم إلى معسكر أنصار رهائن. إن الإنحطاط إلى هذا الدرك هو من وجهة نظري دليل على أن المستعمرين بدأوا يدركون أنهم في ورطة!

بالعوده إلى قرار الرئيس الأميركي حول موضوع مدينة القدس، أقول أن هذا الرئيس إنتخب من أجل تطبيق السياسة التي تجسدت حتى الآن في دعمه المطلق من جهة لإسرائيل وتحديداً في مشروعها الهادف إلى تهويد فلسطين، وفي تأييده للإجراءات التي يتخذها ولي العهد السعودي، في داخل المملكة وفي اليمن وسورية من جهة ثانية!

من البديهي في هذا السياق أن السلطة في رام الله لا تستطيع مواجهة قرار الرئيس الأميركي القاضي بإعتبار مدينة القدس مدينة «يهودية» ليست تحت الإحتلال. لا بد من التذكير هنا بأن حركة التحرير الوطني الفلسطيني صودرت من زمن بعيد على يد نظم الحكم العربية التي تغلغلت في جسم هذه الحركة واسرتها حتى لا تكون نقيضاً لها وبديلاً عنها بالإضافة إلى الحؤول دون عودة هذه الحركة إلى مكانها الطبيعي في حضن حركة التحرير العربية، هذا التحرير الذي لم ينجز بالضد من مزاعم نظم الحكم العربية. نجم عنه أن منظمة التحرير الفلسطينية إنضمت إلى النظم الأخيرة فاعتبرت نفسها نظاماً حكومياً عربياً وتعلمت مذاك ممارسة «السلطة الحكومية»، دون الحاجة إلى الأرض، على الفلسطينيين وتجاه «الشعوب العربية الشقيقة» وعلى الشعب اللبناني الشقيق الذي كانت تعيش بين ظهرانيه تحديداً!

أعتقد أن ما تقدم يكشف أن القضية الفلسطينية سقطت في الراهن، في مستنقع . فلا يُسمع من وقت إلى آخر إلا النقيق كلما سقط شهيد، أما المسؤولون فأغلب الظن أنهم يحزمون حقائبهم خشية الجفاف، إذ ليس بأيديهم حيلة لأنهم شركاء في رأيي في ترتيب أوضاع فرضها المستعمر على الفلسطينيين في الضفة وقطاع غزة وفي مخيمات اللاجئيين في لبنان وسورية.

بكلام آخر إن السلطة الفلسطينية هي في جوهرها صنيع المستعمر وأن القوى الوطنية الفلسطينية «رُوِّضت» فلا يخرج منها من وقت إلى آخر إلا شاب أو شابة يحاول ضرب جندي إسرائيلي بحجر أو صفعه! إن السلطة الفلسطينية مرتهنة في الواقع للولايات المتحدة الأميركية وللدول الخليجية ورهنت الفلسطينيين معها!

ومن سوء حظ الفلسطينيين أن لديهم سلطتين. ففي قطاع غزة توجد سلطة حركة حماس. علماً أن المستعمرين الإسرائيليين قرروا فصل القطاع عن الضفة الغربية، وبالتالي فهم يمنعون التواصل بينهما. من المعروف بهذا الصدد أن حركة حماس تربطها علاقة وثيقة بحزب السيد رجب أردوغان، كونهما يدوران في فلك الإخوان المسلمين. لا أظن أن هذه العلاقة تحتاج إلى برهان، فلقد تجلت بوضوح من خلال مشاركة حركة حماس إلى جانب تركيا وقطر في الحرب على سورية وفي إقحام مخيمات اللاجئيين الفلسطينيين في أتونها بالرغم من حساسية موضوع المخيمات وتشجيع الإسرائيليين على محوها!

واستناداً إليه فالرأي عندي أن التعديلات والتحولات التي تطرأ على مواقف حركة حماس ما هي إلا انعكاس لمثيلاتها في السياسة التركية في سورية وفي منطقة الخليج. إذ يتناهى إلى العلم من وقت إلى آخر أخبار عن متغيرات في الحركة التركية في المثلث الروسي الإيراني الأميركي! وفي الموقف أيضاً من نذر الإضطرابات التي من المحتمل أن تقع في الخليج، حيث اضطرت تركيا إلى إرسال قوات عسكرية إلى قطر في مواجهة التصعيد السعودي المصري ضدها.

في الختام اعتقد أن الإنسان العادي، السليم، لا يكون مستعمراً ولا يصالح مستعمراً. أترى حين أفقأ عينيك ثم أثبّت جوهرتين مكانهما هل ترى؟

أتنسى ردائي الملطخ... تلبس فوق دمائي ثياباً مطرّزة بالقصب؟

سلام عليك يا أمل دنقل.

«الوطني الحرّ» و«المستقبل»... رهان على «مُعجزة» برّي... و«معركة الثأر» من انتخابات «صفقة الدوحة» في جزين وصيدا

محمود زيات

بدأت ملامح خارطة الترشيحات للانتخابات النيابية في دائرة صيدا ـ جزين تتضح، مع الحراك السياسي الذي تجريه القوى والتيارات السياسية المؤثرة في عاصمة الجنوب وعروس الشلال، وان كان الجميع ما زال متريثا في الاعلان عن خياره الانتخابي، بانتظار تبلور الصورة الكاملة للمشهد السياسي وحساباته الانتخابية التي ستتسم بالحساسية المفرطة، على عكس ما يجري في دوائر انتخابية اخرى من برودة.

معظم القوى والتيارات السياسية والحزبية والعائلية المنخرطة في الانتخابات، في رأي متابعين، باتت على قاب قوسين او ادنى من حسم خياراتها النهائية بشأن التحالف الانتخابي الذي ستخوض من خلاله الانتخابات النيابية، انسجاما مع المصالح السياسية لهذا الفريق او ذاك، فـ«التيار الوطني الحر» بدا حذرا في اعلان موقف نهائي من التحالف مع «تيار المستقبل»، حتّى تنجلي الصورة الكاملة لما يمكن ان يصل اليه مع «تيار المستقبل» الطامح في الوصول الى صياغة تحالف انتخابي معه، ولو ان الشروط «العونية» قد تكون على غير ما رسمه «المستقبل» في ما خص مقعدي صيدا للطائفة السنية، نظرا لعوامل كثيرة تدخل على خط الانتخابات الصيداوية ـ الجزينية، ووجود لاعبين اساسيين في الانتخابات، من خلال الكتلة الناخبة الشيعية التي تُقدرها الاوساط المتابعة بأكثر من ١٩ ألف ناخب، وتأثير «الثنائي الشيعي» الممثل بحركة «امل» و«حزب الله»، ولعل من اكثر المؤثرات السياسية حضورا في دائرة صيدا ـ جزين، الصراع الرئاسي وانعكاسه على مجمل المشهد السياسي والانتخابي، وبالتالي، فان فريقا سياسيا يتمثل بقوى حليفة لـ«الثنائي الشيعي» ملفه الانتخابي، يتحضَّر للمعركة، كل وفق حساباته السياسية.

مع تفكك معسكرَي ما كان يُسمى «قوى الثامن من آذار» و«قوى الرابع عشر من آذار»، بعد خضات سياسية وصلت الى مستوى الانقلاب في العلاقات التحالفية التي كانت قائمة، سيما بين اطراف قوى الرابع عشر من آذار، وحالة التفكك والتصدع التي اصابت اخصامها في قوى الثامن من آذار، يُخلف التحالف السياسي بين «التيار الوطني الحر» و«تيار المستقبل» الذي يرتسم اكثر مع الاقتراب من موعد الانتخابات النيابية، الكثير من التداعيات على مشهد التحضير للانتخابات، بالتزامن مع «جفاء» سياسي حاد بين فريق رئيس الجمهورية وتياره من جهة، وشريكه في تفاهم معراب «القوات اللبنانية» التي ما تزال تعاني من آلام «بحصة» رئيس «تيار المستقبل» سعد الحريري التي لم «يَبِقُّها» بعد، وسط ترقب في العلاقات بين الطرفين، على طريقة «كلّ واحد ناطر التاني يدق الباب»، فيما التصعيد السياسي بين حليفي «حزب الله» رئيس الجمهورية ورئيس مجلس النواب دفع بالخيارات الانتخابية الى الحسم في اجرائها، وعدم الالتفات الى «التعديل» الذي دعا الى اجرائها الوزير باسيل، والرد الذي جاء من عين التينة، باننا لن ندخل بقانون الانتخاب الى المجلس النيابي».

كل المعطيات التي تُقرأ في بعض الصالونات السياسية، تؤكد على ان الخلاف بين الرئيسين عون وبري سيبقى على حاله، وطرح «تعديل» قانون الانتخاب في السوق السياسية الذي خلَّف وراءه غبارا لن يحجب مناخ التصعيد المرشح للاستمرار حتى حلول موعد الانتخابات، ويقول المتابعون، حتى ولو تمت تسوية «مرسوم الاقدمية»، ووصل الرئيسان عون وبري الى مرحلة «صافي يا لبن»، فان مراسيم من نوع آخر سيُتَرجَم الصراع فيها في منازلات انتخابية في غير دائرة، وان كانت دائرة صيدا ـ جزين مرشحة لان تكون ساحة رئيسة للمنازلة بين الطرفين، ليُخيِّم على المشهد الانتخابي «ثأر» المقاعد الجزينية الثلاثة (مقعدان مارونيان ومقعد كاثوليكي) التي كانت، ومنذ اول انتخابات نيابية جرت بعد اتفاق الطائف عام ١٩٩٢ يوم كان قانون الانتخاب يعتمد النظام الاكثري، من حصة كتلة التحرير والتنمية التي يرأسها الرئيس بري، لتكون بعد انتخابات صفقة الدوحة عام ٢٠٠٩ الذي جعل من مدينة جزين دائرة انتخابية، من حصة «التيار الوطني الحر»، والرئيس بري الذي خاطب الدكتور اسامة سعد في بلدة حارة صيدا الملاصقة لمدينة صيدا، بالقول.. اتفاق الدوحة لن يعود، في اشارة الى خسارة سعد التي تسببت بها «الصفقة» التي خرجت من العاصمة القطرية قبل تسع سنوات.

الثابت في انتخابات صيدا ـ جزين، يقول المتابعون، ان «التيار الوطني الحر» سيخوض معركة المقاعد النيابية الثلاثة في «عروس الشلال»، في مراهنة على «معجزة» لن يحققها قانون النسبية والصوت التفضيلي، في مواجهة المرشح عن المقعد الماروني ابراهيم سمير عازار، شأنه شأن «تيار المستقبل» في حال قرر خوض معركة المقعدين السنيين في صيدا، في مواجهة امين عام التنظيم الشعبي الناصري الدكتور اسامة سعد الذي سيخوض معركة المقعد الواحد، فماذا لو اجتمع عازار وسعد في لائحة واحدة، تدعمها قوى سياسية وحزبية مؤثرة داخل «البيت الشيعي».

الثابت ايضا، ان «الثنائي الشيعي» لن يكون طرفاه، حركة «امل» و«حزب الله» في موقع المتفرج، بل سيدعمان وبقوة حلفاءهما في جزين وصيدا، ما دام ان وجهة التحالف المفترض بين التيارين «الوطني الحر» و«المستقبل»... مواجهة حلفاء «الثنائي»، ويلفت متابعون الى القول: من الصعب ان يجد «حزب الله» نفسه مضطرا لدعم مرشحي «تيار المستقبل»، في مواجهة حليفه في صيدا اسامة سعد !، كرمى لحسابات «التيار الوطني الحر»، او الطلب منه زعزعة علاقته الحيوية مع الرئيس نبيه بري وحركة «أمل» من خلال السير في اتجاهين انتخابيين متعاكسين سياسيا... في زمن «الكباش الرئاسي»، فالعلاقة بين الحزب والرئيس بري وحركة «امل» ستبقى خارج البحث، لانها مُدرجة تحت خانة «اولوية الاولويات» لدى «حزب الله».

تباين بين روكز وباسيل

كشفت اوساط قريبة من «التيار الوطني الحر» ان لا مشكلة قطعياً بأن يرأس العميد المتقاعد شامل روكز اللائحة «العونية الهوى» ـ اذا جاز التعبير في دائرة «كسروان – جبيل»، حيث ان التباين مع قيادة «التيار» هو حصراً على بعض الاسماء فيها، باعتبار أن العميد روكز يميل الى التحالف مع قيادات مستقلة تتمتع بحيثية شعبية عالية، خصوصاً ان العميد روكز لم ينتسب الى التيار الوطني الحرّ، بينما يميل رئيس التيار جبران باسيل الى تمثيل اكبر عدد ممكن من العونيين والمحسوبين على التيار، ومن ممثلي العائلات الكسروانية الكبرى.

تغطية الحريري

اذ يقول وزير من تيار المستقبل ان الرئيس سعد الحريري مطمئن الى أن التغطية السياسية التي تؤمنها له فرنسا تعادل ٧٠ في المئة، والاميركية ٥٠ في المئة، لكنه شديد القلق من التغطية السعودية التي لم يحدد الوزير نسبتها المئوية.

وجوه جديدة

اظهر استطلاع للرأي أجراه معهد متخصص لحساب جامعة كبرى أن مطالبة الناس للأحزاب بتغيير نوابها في الانتخابات المقبلة يعكس غضباً شديداً على هؤلاء النواب.

المعطيات اظهرت ان الناخبين يريدون من بعض القوى تغيير مئة في المئة من الوجوه. أما النسبة الأدنى فهي ٦٠ في المئة، مع العلم ان الطبقة السياسية ستبقى حاكمة وستبق يالوجوه ذاتها.

الكويت وافقت على السفير ريّان سعيد

علم أن دولة الكويت قد وافقت اخيرا على تعيين السفير ريّان سعيد كسفير للبنان لديها، بعد ان كانت رفضت هذا التعيين الذي حصل في تموز الماضي، بسبب انتماء سعيد الى الطائفة الشيعية. واذ تحبّذ السلطات المعنية في الكويت تعيين سفير لبناني من الطائفة السنيّة لديها، لم يعلم لماذا تخطت هذا الامر الاساسي من وجهة نظرها.

مُقاربة سعوديّة «إنتخابيّة» باتجاه «المستقبل» و«الآذاريين»

فادي عيد

وسط تصاعد وتيرة الحراك الإنتخابي وإعلان حال الإستنفار في الماكينات التابعة للقوى السياسية وللأحزاب الكبرى، برزت في الأيام الماضية حركة سعودية لافتة باتجاه قيادات ما كان يعرف بفريق الرابع عشر من آذار، وهي اقتصرت على الإستطلاع لواقع العلاقات المستجدّة بين هذه القيادات، خصوصاً بعد أزمة رئيس الحكومة سعد الحريري الأخيرة مع المملكة العربية السعودية، والتي ما زالت تسير على إيقاع ثابت من الإختلاف على كل المستويات. ومع أنه يبدو مبكراً الحديث عن مبادرة سعودية باتجاه فريق ١٤ آذار أو بعض شخصياته، فإن أوساطاً سياسية في هذا الفريق، كشفت أن المرحلة المقبلة ستشهد تطوّرات عدة على محور العلاقات ما بين الرئيس الحريري والرياض بالدرجة الأولى في موازاة تسجيل تحرّكات على الساحة المحلية تصبّ في سياق لملمة الصفوف، أو على الأقلّ تعزيز بعض التحالفات السياسية لكي لا تخوض القوى البارزة الإنتخابات النيابية بشكل منفرد، مما يؤدي إلى تشتيت أصوات ناخبيها الذين سينقسمون حكماً بين حلفاء الأمس الذين انتقلوا إلى اصطفافات جديدة.

ولا يجوز وفق هذه الأوساط التقليل من أهمية العوامل الخارجية في الإستحقاق النيابي، لأن عواصم القرار في المنطقة، والتي اضطلعت بدور كبير في إرساء التسويات الداخلية، ستبادر إلى فرض ضغوط باتجاه رسم معادلات إنتخابية محدّدة، والذهاب نحو أمر واقع سياسي داخل برلمان ٢٠١٨ العتيد، من خلال أحجام الكتل النيابية.

وتوقّعت الأوساط نفسها، أن تفتح حركة الإستطلاع السعودية الباب على مصراعيه أمام ترميم الجسور على أكثر من محور داخلي، وذلك بهدف تكريس جبهة سياسية تضم ما كان يعرف ب ١٤ آذار. ولفتت إلى أن عملية الترميم لن تقتصر على تعزيز العلاقات ما بين الأطراف اللبنانية، بل ستطال أيضاً إعادة فتح قنوات التواصل ما بين القيادة السعودية وتيار «المستقبل»، وذلك بهدف الإبقاء على الحضور أولاً، ومن أجل عدم تكريس التموضع الحالي لتيار «المستقبل» ثانياً، لا سيما بعد الكلام الأخير للرئيس سعد الحريري حول مشاركة «حزب الله» في الحكومة «التي تضمن استقرار لبنان».

ومن هنا، فإن هذه المقاربة تنطلق، وكما أضافت الأوساط نفسها، من توجّه نحو الإنفتاح على كل الأفرقاء من دون استثناء، وذلك بعدما انتظمت العلاقات الديبلوماسية بين بيروت والرياض غداة تسوية عملية اعتماد السفيرين المتبادلين، وفتح صفحة جديدة بين لبنان والسعودية.

وفيما تكتّمت الأوساط ذاتها على إمكانية أن تشمل المقاربة السعودية الحزب التقدمي الإشتراكي، خصوصاً بعد مواقف النائب وليد جنبلاط الأخيرة من السعودية، قالت مصادر نيابية في «المستقبل»، أن الضبابية في مشهدية المواقف التي برزت على خط تسوية أزمة استقالة الرئيس الحريري، لا تلغي ما تحقّق على صعيد الإتفاق بين القوى المحلية كلها على «النأي بالنفس»، وعدم السماح بجعل لبنان منصّة للصراع الإقليمي والدولي. وبالتالي، فإن مرحلة جديدة من تطبيع العلاقات قد انطلقت، وأن الرياض لن تتأخّر في توجيه دعوة للرئيس الحريري للقيام بزيارة رسمية إلى المملكة.

هل نجحت «القوّات» في إسقاط «الحصار والعزل» ؟

هيام عيد

يدرك الجميع أن ازدحام حركة الموفدين على طريق معراب نهاية الأسبوع الماضي، مؤشر إلى نهاية عملية تصفية الحسابات السياسية التي نشطت منذ تشرين الثاني الماضي، وطي صفحة عزل «القوات اللبنانية»، وذلك على قاعدة التخفيف من أجواء الإحتقان والتوتر على أكثر من مستوى داخلي، سواء في صفوف حكومة الوحدة الوطنية، أو في الشارع المسيحي. وفي هذا الإطار، تحدثت مصادر مطلعة على حركة الزوار إلى معراب أخيراً، بأن الإنتخابات النيابية وضعت كل القوى السياسية من دون أي استثناء أمام تحدي لملمة الصفوف وتخطي كل العقبات مهما كان نوعها، لمواجهة استحقاق «النسبية» الذي يضع الإنتخابات النيابية المقبلة في موقع فريد وغير مسبوق في تاريخ الإنتخابات النيابية. وأوضحت أن الدافع الأساسي أمام مبادرات إزالة رواسب المرحلة السابقة التي يقوم بها، وبشكل منسق كل من تيار «المستقبل» و«التيار الوطني الحر»، هو التقديرات والإحصاءات التي قامت بها جهات متخصصة، وأثبتت أن المشهد الإنتخابي معقّد لجهة التحالفات، وأن لا ضمانات قاطعة ومسبقة لدى أي طرف في السلطة أو في المعارضة، في تحقيق «انتصارات» محسومة في برلمان ٢٠١٨ المقبل.

وكشفت المصادر نفسها، أن رئيس الجمهورية ميشال عون، عرض تداعيات استمرار الخلاف مع أكثر من وزير «قواتي»، كما مع البطريرك الماروني الكاردينال بشارة الراعي في المرحلة السابقة، وبعيداً عن الإعلام، وذلك انطلاقاً من وضع حد لأي عملية تصعيد للخلافات مع «القوات»، علماً أن رئيس الجمهورية يفضّل البقاء على مسافة واحدة من كل من «القوات» و«التيار الوطني الحر» في خلافهما الأخير.

وفي سياق متصل، أكدت المصادر المطلعة، أن الزيارة الأخيرة لوزير الثقافة غطاس خوري إلى معراب، شكّلت الخطوة الأخيرة التي تسبق لقاء قمة قد يعقده الحليفان الرئيس سعد الحريري والدكتور سمير جعجع، والذي تأخّر كما تقول المصادر نفسها. وعلى الرغم من اختلاف الطرفين في القراءة السياسية للمرحلة السابقة، فإن كلاهما قد وصل إلى قناعة بأن إصلاح ذات البين هو معبر الزامي لاستمرار العلاقة الثنائية بعدما بلغت لغة التخاطب السابقة مرحلة الطلاق. وبالتالي، فإن اللقاء الأخير في معراب قد فتح الباب واسعاً أمام المحاولات الجارية لإنعاش العلاقات، حيث أن المصادر تجزم بأن اللقاء لن يتأخر.

كذلك، كشفت المصادر المطلعة عينها، أن «التيار الوطني» يترقّب الوجهة السياسية التي يفترض أن تستقرّ عليها علاقة «المستقبل» مع «القوات» في اللقاء المرتقب، قبل الإنخراط بقوة في عملية إعادة العلاقات إلى مجاريها مع معراب، والذهاب نحو فتح مفاوضات حول التحالفات الإنتخابية. وفي هذا الإطار، فإن تطبيع العلاقات بين معراب وبيت الوسط لن يكون بمعزل عن الدخول مباشرة في طرح إمكانيات التحالف الإنتخابي بين «القوات» و«المستقبل»، وذلك خلافاً لما هو عليه الواقع بين «القوات» و«التيار الوطني الحر»، خصوصاً في ضوء إعلان الوزير جبران باسيل أنه من غير الواقعي الحديث اليوم عن أي تحالفات إنتخابية مع «القوات»، وذلك بصرف النظر عن محاولات التلاقي الأخيرة.

رسائل سعوديّة الى الحريري : طريق الرياض تمرّ من معراب

ميشال نصر

اما وقد تلاشى اي امكان للشك في ابعاد ازمة مرسوم الاقدمية وخرج المستتر الى العلن، بعدما تسلل عمدا الى الحلبة الحكومية موجهاً رسائل «الى من يعنيهم الامر»، فإن شرارة الاتهامات المتبادلة التي اندلعت بين قطبي النزاع فتحت الساحة السياسية على مروحة واسعة من الاحتمالات، حولت معراب فجأة ومن دون سابق انذار الى محجة للاطراف السياسية، مفتتحا طريقها الحزب التقدمي الاشتراكي لتكر السبحة مرورا بالتيار الوطني وورقة نياته الجاهزة للترميم، وصولا الى المستقبل وتحالفه الذي بات بحاجة الى اعادة هيكلة وتنظيم.

فالمناورات والمزايدات التي سادت جلسة الحكومة الخميس موصلة رسالة واضحة الى السراي مفادها ان هز استقرار حكومة «استعادة الثقة»، لم يعد من الخطوط الحمر، ودخول جميع الاطراف الى ملعب الانتخابات، فعلت فعلها في تعميق التباين بين الاطراف السياسية، محركة بعضها في اتجاه مقار كانت حتى الامس القريب في «خلاف» معها، لنسج تحالفات قد تكون ضرورية لمواجهة ما انتجته ازمة «المرسوم» من مفاعيل سياسية وانتخابية، حيث بدا واضحا حتى الساعة ان اهداف الساعين الى خطب ود معراب من مختلف الاطراف السياسية تختلف فيما بينها وان كانت تتقاطع عند دور القوات اللبنانية التي استطاعت كسر محاولات العزلة التي تعرضت لها في الفترة السابقة،دون ان يعني ذلك انها خرجت اقوى على ما تقول مصادر سياسية متابعة.

واذا كان الهم الانتخابي احد اهم المواضيع المطروحة تأجيلا ام اتماماً للاستحقاق، فانه من الواضح انه يبقى ثانويا اذا ما قيس بما سرب من معلومات عن محاولات لابعاد القوات اللبنانية عن عين التينة في ظل المعركة السياسية المفتوحة على خط الرئاستين الاولى والثانية، رغم زيارة الخوري لعين التينة، وحركة تجميع الاوراق التي بدأها الطرفان استعدادا للمنازلة الكبرى المنتظرة في ظل تراكم الملفات الخلافية بين الطرفين.

مصادر مواكبة للاتصالات التي شهدها مقر حزب القوات اللبنانية خلال الساعات الماضية كشفت ان التحرك المستقبلي نحو القوات جاء على خلفية نصائح دولية للازرق بتخطي الخلاف الحاصل مع معراب، خصوصا ان السعودية ارادت من خلال زيارة سفيرها الجديد لجعجع بعدما كانت ابلغتها عاصمة اقليمية لبيت الوسط، حيث ترى الرياض في معراب حليفا اساسيا وخطا احمر، مشيرة الى ان وساطة الوزير ملحم الرياشي وغطاس خوري نجحت في وضع صيغة بالأحرف الاولى لورقة تفاهم تصلح لادارة الاختلاف والتعاون بين الطرفين خلال الفترة الاولى، بعدما قدم تيار المستقبل اكثر من اشارة تطمين اولها نفيه لوجود اي تحالف خماسي او رباعي جديد لاقصاء القوات، وثانيا استبدال البحصة بـ«البونبون».

وتابعت المصادر بان المستقبل وقع ضحية بعض المغالطات والمعلومات الزائفة حول دور القوات اللبنانية ورئيسها في الازمة، الذي بقي محصورا بعدم دفاع الاخير عن الحكومة ورئيسها امام ولي العهد السعودي، كما انه لم يبادر الى ابلاغ الشيخ سعد بنية الرياض اسقاط الحكومة اللبنانية، بل عمد الى الابتزاز مهددا باستقالة وزرائه منها، غامزة من قناة بعض الديبلوماسيين الذين اوصلوا رسائل حول ان الطريق الى الرياض تمر من معراب، معتبرة ان الخلاف بين التيار والحزب بات في خواتيمه النهائية، رغم ان زيارة جعجع الى بيت الوسط لا تزال بحاجة الى بعض الترتيبات، وبانتظار بعض الاجابات عن اسئلة حملها جعجع لضيفه.

اما في ما خص اللقاء بالنائب ابراهيم كنعان فأشارت المصادر الى انه كان هناك اتفاق على ضرورة اجراء مراجعة لآلية تنفيذ ورقة النيات بين الطرفين وسبل تطبيقها بعدما ظهرت ثغر اساسية، وان يبقى المضمون صالحا بحد ذاته، كاشفة ان معراب ابلغت التيار الوطني الحر بشكل حازم ان العلاقة برئيس الجمهورية العماد ميشال عون منفصلة بالكامل عن العلاقة بالتيار الوطني الحر، وهو ما يريح الحزبين في تحركاتهما، متابعة بان البحث لم يتناول مرسوم الاقدميات والجدل السائد حوله ولا الانتخابات النيابية، رغم اتفاق الطرفين على ضرورة عدم الاقدام على اي خطوة غير دستورية قد تجعل من القانون قابلا الطعن وبالتالي تطيير الانتخابات بحجة المهل وغيرها كما حصل سابقا.

اوساط الوطني الحر اشارت من جهتها الى ان جو لقاء المصارحة كان ايجابيا، حيث تم تقييم المرحلة السابقة، مضيفة ان التواصل على مستوى القيادتين سيفعّل خلال الأيّام المقبلة من أجل السعي لبلورة تصور وقراءة مشتركة للمرحلة المقبلة، آملة ان تكون هناك لقاءات متبادلة بين القيادتين لوضع مقاربة واضحة للتفاهم القائم لتبيان أين يمكن أن نتفاهم وأين يمكن أن نتحالف وأين لا يمكن حصول ذلك، مؤكدة حرص الطرفين على ضرورة استمرار التفاهم بينهما نظراً للاستقرار الذي أمّنه على المستوى المسيحي والتوازن الذي حققه على المستوى الوطني.

الجيش خفّف من حدّة إجراءاته الأمنيّة عند مداخل عين الحلوة .. وارتياح من السكّان

عملت وحدات الجيش اللبناني المتمركز عند مداخل مخيم عين الحلوة، على تخفيف الاجراءات الامنية التي ارتفعت وتيرها خلال الاسابيع الماضية، في ضوء الاستنفار الذي نفذته الجماعة الاسلامية المتطرفة الموالية للارهابي المطلوب بلال بدر، على اثر توقيف زوجته لساعات من قبل الاجهزة الامنية اللبنانية.

وتأتي هذه الخطوة، تسهيلا لحركة سكان المخيم في العبور من والى المخيم، وتخفيف الانعكاسات التي يمكن ان تؤديها الاجراءات على طلاب المدارس والعمال، بعد سلسلة اتصالات ولقاءات وحدت بين الفصائل الفلسطينية والاجهزة الامنية والعسكرية اللبنانية، للعمل على تسهيل الاجراءات والحفاظ على الاجراءات الامنية في آن، حفاظا على الوضع الامني في المخيم والمحيط، وقد لاقت الخطوة ارتياحا من سكان المخيم، واستجابة للحاجة الفلسطينية في تسهيل حركة العبور.

وكان وفد من «اللجان الشعبية الفلسطينية» في مخيم عين الحلوة التابعة لـ «تحالف القوى الفلسطينية» و«القوى الاسلامية» و«انصار الله»، زار ثكنة محمد زغيب العسكرية في صيدا، والتقى مدير فرع مخابرات الجيش اللبناني في الجنوب العميد فوزي حمادة بحضور مسؤول الامن القومي في الجنوب العقيد سهيل حرب، وجرى البحث بمختلف الأوضاع الأمنية في المخيم وبخاصة الاجراءات الامنية التي اتخذها الجيش اللبناني منذ ايام عند مداخل المخيم وادخال مواد البناء لاعادة ترميم المنازل المتضررة والآيلة للسقوط.

ووصف وفد اللجان الشعبية، الاجتماع بأنه كان ايجابيا وبناء، ونقل عن العميد حمادة حرص الجيش اللبناني على الحفاظ على أمن واستقرار المخيم والجوار اللبناني وعلى الشعب الفلسطيني كما الشعب اللبناني، وعلى تعزيز التعاون والتنسيق بما يحقق المصلحة الشتركة، مؤكدا ان الاجراءات الامنية الاخيرة تهدف الى منع دخول اي مطلوب الى المخيم وليس استفزازا لاحد، وأن عدد العناصر على الحواجز كان قليلا وقد جرى معالجة الموضوع عبر زيادة العدد وتغيير طريقة التفتيش بما يسهل حركة الناس وانتقال أبناء المخيم، على ان يقوم معا بجولة مشتركة للتأكد من طبيعة الاجراءات وبعث رسالة «اطمئنان». بالمقابل، أكد وفد اللجان حرص القوى الفلسطينية الوطنية والاسلامية على افضل العلاقات مع الجوار اللبناني ومع لبنان الرسمي والسياسي والامني والشعبي، ومع الاجراءات التي تحافظ على الأمن والاستقرار الفلسطيني واللبناني وكرامة الناس وتسهيل حياتهم وانتقالهم.

وفي موضوع إدخال مواد البناء الى المخيم، اكد العميد حمادي ان الجيش البناني سيقوم بتسهيل الامر على ان يقوم كل شخص يريد الترميم تقديم طلب الى الجيش ونقوم بدراسته والرد عليه سريعا وفي غضون ايام اذا كانت كمية المواد قليلة.

حاجز الجيش اللبناني عند مدخل مخيم عين الحلوة

اجراءات امنية وحركة عبور عادية (تصوير محمود زيات)

شارك بعشاء هيئة بيروت في «الوطني الحرّ» باسيل : نحن ارتضينا هذا الدستور لكن لن نقبل حرفاً واحداً أقل منه

باسيل يلقي كلمته خلال العشاء

قال وزير الخارجية والمغاربين جبران باسيل إنّ «النجاح الكبير الذي حققناه في قانون الانتخاب كان أولا في بيروت، عندما عاد الى بيروت الأولى ٨ مقاعد يختارها أهالي بيروت الأولى، كان هذا المؤشر الحقيقي للتغيير الذي ننجزه في قانون الإنتخاب، الذي يجعل بيروت فعليا لكل أهاليها: لا تحذف أحدا ولا تلغي أحدا، تقبل الكل وتستوعب الكل، لأن هذه هي طبيعتها، هذه هي بيروت».

أضاف خلال عشاء هيئة بيروت في التيار الوطني: «اليوم كل الناس ينتظرون منا أكثر، وعلينا ان نعمل أكثر، وفي بيروت تحديدا، علينا أن نقدم أكثر وسنقدم أكثر. قبل أن نأتي الى هنا كنا عند نقولا الصحناوي في بيت يذكر بمسؤوليتنا في بيروت: أولا المحافظة على بيروت بأبنيتها القديمة، فأسهل الأمور هو هدم البيوت القديمة وإنشاء البنايات الشاهق، ليست هذه بيروت التي نريد، بيروت قابلة المزج بين القديم والجديد، بيروت قابلة هذه العراقة والأصالة والتراث الذي نراه في منازلنا».

وتابع «الدولة هي منظومة دستور وقوانين. ومن يريد التكلم عن الدولة، فالدستور والقوانين أول مقوماتها، وعندما لا يروقنا القانون والدستور، لأي كان الحق في المطالبة بتعديله. نحنا ارتضينا هذا الدستور لكن لن نقبل حرفاً واحداً أقل منه، لا بصلاحية، ولا بممارسة، لا يهددنا أحد بالدستور لأننا نحن الخاضعون له، وقوتنا أننا قابلون به وقابلون بالقانون وقابلون بالقضاء، ونحن نقول لهم: لا تلاقونا في الشارع، بل في القضاء».

وقفات تضامنيّة مع القدس في الجنوب

الوقفة التضامنية من قلعة الشقيف

تواصلت الوقفات التضامنية في الجنوب مع القدس وفلسطين، ففي بلدة أنصار، نظم حزب الله قطاع الزهراني وقفة شاركت فيها شخصيات وفاعليات، وألقيت كلمات نددت بالقرار الأميركي وأكدت «أن القدس عاصمة أبدية لفلسطين».

وفي قلعة الشقيف، وبدعوة من تجمع المعلمين في المنطقة الثانية، أقيمت وقفة بمشاركة معلمين من جميع المدارس الرسمية والخاصة في المنطقة، وأطلقوا في ختامها بالونات هيليوم شكلت ألوان العلم الفلسطيني لتصل الى فلسطين حاملة تضامن أهل الجنوب مع القدس.

شريفة : موقف برّي دستوري

اعتبر الأمين العام للاوقاف في المجلس الاسلامي الشيعي الاعلى الشيخ حسن شريفة في بيان له، ان «مجلس النواب هو المرجع الصالح لتفسير الدستور اذا احتاج الامر». وقال: «في قضية مرسوم الاقدمية، الدستور واضح في تأكيد وجود امضاء وزير المال عليه وليس كما صرح البعض من احد القصور، والرئيس بري موقفه دستوري وعن قناعة راسخة وهو يقوم بواجباته على أكمل وجه، بالإضافة إلى انه يحفظ الدساتير والقوانين عن ظهر قلب وهو ابوها، لذلك اتمنى ان يترك تقدير دستورية اي خطوة لاهل العارفين بالدستور وبالتالي على الجميع ان يقوم بالدور المنوط به والا يتعدى على ادوار الآخرين، واذا اراد ان يتحدث عن اي شأن يجب ان يكون ذلك على اساس قواعد وألا تتأثر تصريحاته وقناعاته بالشخص والمكان الذي يزور».

أرسلان طالب بجلسة حكوميّة خاصة بملفّ المهجّرين

علّق رئيس الحزب «الديموقراطي اللبناني» وزير المهجرين طلال ارسلان، في تغريدة على «تويتر»، على ملف المهجّرين وما يتعرض له من إهمال ولا مبالاة من قبل الدولة، قائلا « إنّ تعاطي الدولة مع ملف المهجرين مخز ومعيب ومع الأسف هذا الموضوع البالغ الأهمية والذي يعتبر العمود الأساسي لاستعادة الثقة بالدولة وبأولوياتها التي تطال عيش الناس الكريم من دون استغلال سياسي ودون منّة من أحد لا من رجال السياسة والأحزاب والفاعليات ولا حتى من الدولة كدولة».

أضاف «هذا واجب وطنيّ ومصيريّ يتعلق بالعيش الواحد الذي نتغنّى دائماً بأنه النموذج للعيش المشترك السليم، وأقول للجميع في الجبل وغير الجبل مقيمين ومهجّرين، لا تصدّقوا كل ما يقال من أي جهة كانت دينية أو زمنية كبيرة أو صغيرة، هذا الملف ليس من أولويات احد ... المحاربة على قدم وساق من الداخل والخارج»، مضيفا «إنّي أطالب بعقد جلسة خاصّة لمجلس الوزراء لبحث موضوع المهجرين ليكون الجميع أمام مسؤولياتهم، كفى وعودا كفى مزايدات، كفى تكاذبا كفى متاجرة كفى خطابات وبيانات رنانة».

وختم «على من يريد المساعدة في هذا الملف المصيري للبلد، من إكليروس ورجال دولة وأحزاب وزعامات أن يضغط معنا لعقد جلسة خاصة لمجلس الوزراء لبحث تفاصيل الموضوع وتأمين الاعتمادات اللازمة، تماماً مثلما عقدت جلسات خاصة للحكومة بمواضيع معيّنة، وغير ذلك يكون هروباً من المسؤولية وعلى كل الناس أن يعوا هذه الحقيقة، ولا أرى ولن أقتنع بأن أي ملف أهم من هذا الموضوع الذي يتناول بنية المجتمع كمجتمع».

سليمان التقى درويش ونوّاب زحلة: نُحذّر من خطورة التلاعب بالإستحقاق

سليمان مستقبلاً درويش ونواب زحلة

شدد الرئيس العماد ميشال سليمان، على «أهمية التمسك بالسيادة والدستور للحفاظ على لبنان وحمايته من الأخطار التي تتهدد أمنه واقتصاده ونموه وليرته وعلاقاته الخارجية وسلمه الأهلي، ما يضع الاستحقاقات الدستورية موضع الشك»، سائلا «كيف يعقل ان نشكك في حصول الانتخابات النيابية لأسباب تقنية، بعد سنة على التمديد الثالث الذي غلف بالتقنيات» محذرا من «خطورة التلاعب بالاستحقاق الدستوري المنتظر ومن غضب الشعب اللبناني على سلطة همها التمديد لنفسها دون الاحتكام الى رأي الشعب، مصدر السلطات».

وبحث سليمان في الأوضاع السياسية العامة، وفي الشؤون الزحلية مع مطران زحلة للروم الكاثوليك عصام درويش والنواب ايلي ماروني، طوني أبو خاطر وشانت جنجنيان. واعتبر «ان أزمة المرسوم الحاصلة لا علاقة لها بتكريس المقعد الوزاري لمذهب معين، لأن روح الدستور تنص على المداورة ما عدا في مراكز السلطات المنتخبة. أما نتيجة الاشكالية فتنعكس على تكريس مبدأ المشاركة في التوقيع، أيا كانت طائفة الوزير المختص».

الأسعد : الحديث عن تفاهمات بين الرئاستين غير واقعيّة

رأى الأمين العام للتيار الأسعدي المحامي معن الأسعد في تصريح «أن الحديث عن تفاهمات متوقعة بين الرئاستين الأولى والثانية حول أزمة مرسوم الضباط، فإنها رغم ضرورتها غير واقعية وليست مطمئنة»، معتبرا «أن الخلاف بين أفرقاء السلطة لم يكن سببه المرسوم المستجد وحده، ولا بسبب الحرص الزائد على القانون والدستور المستباحين أصلا منذ عقود».

وقال: «إن ما يحصل هو اشتباك سياسي مزمن ومستمر على النفوذ والزعامة والامساك بالمواقع السلطوية والقرار، وأن هذا الاشتباك لن توقفه تفاهمات سطحية أو وساطات، لأنه قائم على أساس حسابات ومصالح سياسية ضيقة وحصرية أقله حتى موعد الانتخابات النيابية اذا حصلت. ولأن أفرقاء السلطة يبحثون عن تفاهمات تعزز نفوذهم وتحافظ على مواقعهم ومكاسبهم وتحدد قواعد التعامل بينهم وتحمي مناطق تحكمهم وسيطرتهم من دون تدخل أي فريق في حصة الفريق الآخر، وهذا ما سينتج مزيدا من الأزمات ولا يبشر بالخير بتاتاً».

المرعبي : مرسوم الضباط يُحلّ عبر الحوار والإحتكام للدستور

لفت وزير الدولة لشؤون النازحين معين المرعبي في حديث اذاعي، الى «ان ازمة مرسوم الضباط يجب ان تحل عبر الحوار والاحتكام الى الدستور»، مؤكدا «حصول الانتخابات النيابية المقبلة في موعدها»، لافتا الى «ان لبنان على درجة كبيرة وعالية ومقرفة من الفساد».

من جهة ثانية، اعتبر المرعبي، أن «جميع الفئات السياسية كانت محشورة نتيجة التمديد والجميع سارع الى القبول بالقانون الحالي»، متمنيا أن «تحصل الانتخابات في موعدها، فالامور لم تعد تحتمل التأجيل»، مشيرا الى أن «القانون الجديد بلف بعض الافرقاء ولاسيما ١٤ آذار لانه غير متوازن من حيث التمثيل».

وبالنسبة لملف النازحين، قال «٩٥ في المئة من النازحين السوريين أعربوا عن رغبتهم الفورية بالعودة الى سوريا بعد توقف الحرب»، لافتا الى أن «الكلام العنصري تجاههم غير مقبول».

حميّد : أيّ تعديل للقانون سيُؤثّر في إجراء الإنتخابات

اعتبر النائب ايوب حميد «انه لا يمكن البحث في أي تعديل يمكن ان يؤثر في التوقيت المعلن والموافق عليه لإجراء الانتخابات النيابية»، مشيرا الى «ان هناك الكثير من التهويل في شأن ابطال الانتخابات في حال لم يعدل القانون» .

ورأى حميد في حديث إذاعي «اننا توصلنا الى قانون اخرجنا من ارتدادت الابقاء على قانون الستين»، واعتبر من جهة أخرى في موضوع مرسوم الاقدمية «ان رئيس مجلس النواب نبيه بري لم يكن المبادر الى اختلاق المشكلة وهدفه الدائم الحفاظ على الاستقرار ولذلك يبادر تحت سقف الدستور لابتكار الحلول» كاشفا ان «مبادرة بري تقوم على دمج المرسومين الأقدمية والترقيات للوصول الى صيغة تحفظ ماء الوجه»، ودعا «الى انتظار الانتخابات ونتائجها وحينئذ النواب هم من سيقرر هوية رئيس المجلس المقبل».

جنبلاط بحث وريتشارد الأوضاع

جنبلاط مستقبلاً ريتشارد

التقى رئيس «اللقاء الديموقراطي» النائب وليد جنبلاط في قصر المختارة ظهر امس سفيرة الولايات المتحدة الأميركية إليزابيث ريتشارد، وكان عرض للاوضاع المحلية والإقليمية والدولية، في حضور زوجته السيدة نورا ونجله اصلان جنبلاط. واستبقى جنبلاط ريتشارد إلى الغداء، بمشاركة الحضور وعدد من الاصدقاء.

من جهة أخرى، قدم جنبلاط للعميد المتقاعد سليم ابو اسماعيل ميدالية كمال جنبلاط التي سبق ومنحها لعدد من العمداء والقيادات العسكرية والأمنية في منطقة الجبل حتى العام ١٩٩٢.

تيمور جنبلاط التقى وفوداً شعبيّة وبلديّة في المختارة

استقبل تيمور جنبلاط، في إطار لقاءاته الاسبوعية في قصر المختارة، وفودا شعبية ومناطقية زارته لشكره على اهتمامه بأوضاعها على الصعد الحياتية والانمائية والخدماتية العامة. وشارك في عدد من اللقاءات النواب نعمة طعمة، أكرم شهيب، هنري حلو، علاء ترو ووائل ابو فاعور، النائب السابق فيصل الصايغ واصلان وداليا جنبلاط.

ومن أبرز الزوار وفد ضم العائلات المسيحية والدرزية في بلدة عبيه، ووفد من عائلات بلدة بشامون تقدمه مشايخ وفاعليات جاءه بمناسبة الأعياد، وفد من بلدة دير بابا ضم مشايخ وفاعليات والمجلس الاختياري، وفد من بلدة عين وزين ضم الأهالي والمجلسين البلدي والاختياري. كما التقى وفدا من بلدة كفرنبرخ، ووفدين من عائلتي نعيم وجديداني في كفرقوق، وفدا من سيدات منطقتي الجرد والشوف، وفدا من بلدة وادي الست، وفدا من مشايخ عائلة عامر في الخلوات (حاصبيا) ومن التعاونية السكنية في منطقة المناصف الشوف.

والتقى جنبلاط عددا كبيرا من المجالس البلدية مطلعا على مطالبها ومشاريعها، وتلقى سلسلة مراجعات من جمعيات ومؤسسات ومواطنين.

كنعان قلّد دو لالاند وساماً بإسم رئيس الجمهوريّة

كنعان يقلد دولالاند وسام الاستحقاق الفضي

قلد النائب ابراهيم كنعان ممثلا رئيس الجمهورية العماد ميشال عون، دو لالاند، وسام الاستحقاق اللبناني الفضي.

وللمناسبة، أقامت جمعية الاخوة المريميين في لبنان قداسا قبل ظهر امس في بازيليك سيدة لبنان في حريصا، في حضور كنعان، احتفالا بعيد الميلاد المئة لدو لالاند، ترأسه النائب الرسولي العام لطائفة اللاتين في لبنان المطران سيزار اسايان.

من جهة ثانية، غرد كنعان على «تويتر» قائلا «في هذا العهد لن يغيب استحقاق ولن يضيع حق، فالانتخابات النيابية ستُجرى في موعدها والترقيات ستتم والموازنات ستبصر النور وأزمة النفايات ستتفكك بعيدا من تجارة الموت ومقابرها».

واصحب التغريدة بهاشتاغ الرئيس – القوي.

«المجلس الشرعي»: للتوافق بين الرئاسات وإجراء الإنتخابات وإنجاز العفو العام

دريان يترأس اجتماع المجلس الشرعي

أكد المجلس الشرعي الإسلامي الأعلى اهمية التوافق بين الرئاسات وانجاز العفو العام في اجتماعه الدوري برئاسة مفتي الجمهورية الشيخ عبداللطيف دريان في دار الفتوى، وبحث في الشؤون الإسلامية والوقفية والإدارية والوطنية.

استهل الاجتماع بذكر مآثر الراحل مفتي راشيا الشيخ احمد اللدن ومزاياه ومحاسنه، وأصدر المجلس بيانا تلاه عضو المجلس المفتي الشيخ سليم سوسان قال فيه: «أكد المجلس الشرعي أهمية التوافق والتعاون والتنسيق بين رئاسة الجمهورية ورئاسة مجلس النواب ورئاسة الحكومة لأن التضامن الرئاسي هو أمانة يجب المحافظة عليها، فالاختلاف في الرأي لا يفسد في الود قضية، والرؤساء الثلاثة هم صمام الأمان للبحث في القضايا الوطنية كافة التي ينص عليها دستور اتفاق الطائف ضمن الأطر والأصول المرعية الإجراء لما فيها مصلحة لبنان واللبنانيين».

وشدد المجلس على «أن إجراء الانتخابات النيابية في موعدها أمر طبيعي وضروري لا ينبغي التشكيك فيه وهو مسؤولية في أعناق القوى السياسية كافة، وأي كلام أو تلميح خلاف ذلك من أي كان هو لتعكير الأجواء وإدخال لبنان في أزمة سياسية جديدة هو بغنى عنها، فإجراء الانتخابات النيابية مفصل هام للبنانيين».

وتوقف المجلس «أمام قضية العفو العام، آملا في أن تنجز هذه القضية اليوم قبل غد، العفو العام الشامل، إذ آن الأوان لرفع هذه المظلمة، والمجلس لا يرضى بالظلم على أي كان من اللبنانيين، وقضية الموقوفين الإسلاميين تتطلب إنهاء سريعا لهذه المأساة وبت أوضاعهم حتى لا تبقى هذه القضية موضوع تجاذب وتشكيك من أحد، والمجلس سيتابع هذا الموضوع بكل الوسائل لإنهاء هذه القضية».

راعي أبرشيّة البرازيل في لبنان غداً

يزور لبنان غداً (الأثنين) راعي الأبرشيّة الكاثوليكيّة في ريو دي جانيرو في البرازيل اللبناني الأصل، المطران فرنناندو ريفان وهو من بلدة رشميّا في قضاء عاليّه. وقد أعدّ له راعي الأبرشيّة المارونيّة في البرازيل المطران إدغار ماضي برنامجا حافلا يقوم خلاله بجولة على المعالم الدينيّة في لبنان، سيتوّجه بالقداس الإلهي مع أبناء بلدته رشميّا في ختام زيارته للبنان.

وقفة للجان الأهل في المدارس الخاصّة في بعبدا

عون: جلسة حكوميّة إستثنائيّة لدرس الحلول لمسألة أقساط المدارس

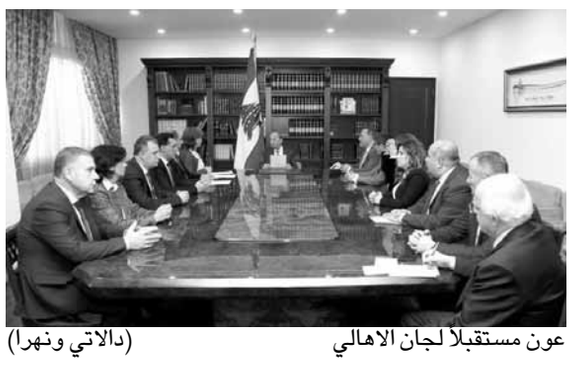

عون مستقبلاً لجان الاهالي (دالاتي ونهرا)

نفذ وفد من لجان أهالي المدارس الخاصة مسيرة نحو القصر الجمهوري في بعبدا، تحت شعار «قوتنا وحدتنا»، مطالبة بتخفيف الأعباء المدرسية عن كاهل الاهل. ضمت المسيرة لجان الأهل في المدارس الكاثوليكية في بيروت، اتحاد لجان الأهل في المدارس الكاثوليكية في كسروان الفتوح وجبيل، تكتل لجان الأهل في مدارس المتن الخاصة، لجنة المتابعة المنبثقة من لقاء الجمهور، تجمع لجان الأهل في البقاع وفي الشمال. انطلقت المسيرة من امام مدرسة الحكمة– برازيليا ووصلت الى قصر بعبدا، في ظل مواكبة امنية من الحرس الجمهوري وعناصر مكافحة الشغب.

وكان الوفد زار رئيس الجمهورية العماد ميشال عون قبيل انطلاق المسيرة، لشكره على مواقفه المؤيدة ووقوفه الى جانب الاهالي، وأبلغ الرئيس عون الوفد، انه اتفق مع رئيس مجلس الوزراء سعد الحريري، وبالتنسيق مع وزير التربية والتعليم العالي مروان حماده، على عقد جلسة استثنائية لمجلس الوزراء يتم في خلالها درس عدد من القضايا التربوية ومن بينها الخلاف الناشىء حول رواتب المعلمين وزيادة الاقساط المدرسية وما يتفرع عنها.

وخلال اللقاء، اكد الرئيس عون «انه يتابع عن قرب كافة الملابسات التي رافقت اقرار سلسلة الرتب والرواتب وانعكاساتها على القطاع التربوي، وانه تدارس مع المعنيين اقتراحات عدة لايجاد الحل المناسب».

وسلم الوفد رئيس الجمهورية مذكرة حملت عنوان: «تداعيات زيادة الاقساط المدرسية على الوضع التربوي في لبنان»، تضمنت عرضا للواقع اضافة الى سلسلة من المطالب من شأنها ايجاد حل للازمة الراهنة، ابرزها: «تطبيق مشروع البطاقة التربوية الذي يؤمن التعليم اللائق الالزامي والمجاني، وفصل التشريع بين القطاعين العام والخاص، على ان يصار الى حماية حقوق المعلمين ومنع تفلت المؤسسات التربوية من اية قوانين وقيود.»

الفرزلي : لإيجاد المرجعيّة الدستوريّة للبتّ بالتفسيرات

أوضح الوزير الأسبق إيلي الفرزلي أن «هناك نقاطاً في الدستور اللبناني، غالباً ما تكون نقطة تجاذب أو خلاف على تفسيرها، موجودة الآن بين الرئاستين الأولى والثانية، وقد تكون بين الرئاستين الأولى والثالثة، أو بين الثانية والثالثة»، لافتا إلى انه «كنا دائماً نقول يجب تطبيق الطائف والالتزام به، وإيجاد المرجعية الدستورية الصالحة للبت بالتفسيرات»، ومنادياً بـ«تعزيز صلاحيات المجلس الدستوري في هذا المجال».

ولفت في حديث صحفي إلى انه «في الحقيقة هناك وجهات نظر بالقصة الأخيرة بين الرئيس ميشال عون ورئيس مجلس النواب نبيه بري، لا أنظر إليه على أنه خلاف على تثبيت صلاحيات الشيعة، رغم بعض الأصوات التي تحدثت عن هذه المقاربة. أنا أرى أنه كان يمكن أن يحدث لو كان هناك وزير مال من أي طائفة أخرى. وذكّر بخلافات كثيرة حول تفسيرات مواد دستورية في تجارب سابقة بين الرئاسات الثلاث، شارحاً «حاولت أن أستطلع حقيقة الخلاف وخلفيته بالنسبة للنقاط التي سمعتها حول سحب صلاحيات الشيعة بفعل الاتفاقات المسيحية – السنية أخيراً، وسألت جهات شيعية وازنة حول تلك المقاربة، لكن الجواب كان قاطعاً بالنفي... لكن في ظل وجود اختلاف في وجهات النظر حول تفسيرات دستورية، لا بد من وجود مرجعية لحل الخلاف، ويجب على مجلس النواب الجديد بعد الانتخابات أن يحل هذه المعضلة».

ورداً على سؤال عن «الهواجس» الشيعية المزعومة إزاء إقصاء دورهم من السلطة التنفيذية، لا يخفي الفرزلي أنه «قد تكون هناك هواجس عند البعض في ظل التوافق الذي جرى بين المسيحيين والسنة، لكنها ليست قراراً شيعياً عاماً. أستطيع أن أؤكد ذلك».

ريفي طلب تحويل ملفّ البحر من «المعلومات» لجهاز أمني آخر

تقدم اللواء أشرف ريفي بإخبار للنيابة العامة التمييزية طالباً منها تحويل ملف البحر من فرع المعلومات إلى أي جهاز أمني أو قضائي آخر لتأمين شفافية ومصداقية التحقيق مستغرباً إعتقال المدعويين طلال شعبان ويوسف بَكُّور وعدم الإستماع الى المُدَّعى عليه الأساسي. وجاء في نص الإخبار ما يلي: بالإشارة إلى حادثة الإعتداء التي تعرض لها عمر البحر في مدينة طرابلس ليل ٩/١/٢٠١٨، وبعد أن أدلى الأخير بإفادته أمام المفرزة القضائية عن كيفية وقوع الحادثة والتهديدات التي تلقاها على هاتفه، وبعد أن إدعى على مجهول بجرم إطلاق النار ومحاولة القتل، وعلى عقيد بجرم التهديد بالقتل، فوجئنا بأن الملف أُحيل إلى شعبة المعلومات لإستكمال التحقيق حيث جرى إعتقال كلٍّ من طلال شعبان ويوسف بكور للتحقيق معهما، ولم يتم الإستماع إلى العقيد كمدعى عليه في هذه القضية. وعلمنا أن ضغوطاً كبيرة مورست عليهما من ترهيب وتعذيب لإجبارهما على تبنّي الجريمة لأسباب سياسية معروفة خصوصا وأن المذكورَين هما من المناصرين لخطنا وتوجهاتنا السياسية.

وبما أن واقعة التعذيب والإجبار على الإعتراف بجرائم هي جرم يعاقب عليه قانون العقوبات خصوصاً أنه لا يجوز لجهاز المعلومات القيام بالتحقيق لكون أحد الضباط التابعين له هو مدعى عليه فيه، ولا يجوز متابعة التحقيق فيه بهذه الطريقة حفاظاً على الشفافية والمصداقية... إننا نتقدم بهذا الإخبار طالبين فتح تحقيق في شأنه والمبادرة بأقصى سرعة الى نقل التحقيق و تسليمه إلى أي جهاز أمني أو قضائي للتحقيق به، وتكليف طبيب شرعي الكشف فوراً على المعتقلين شعبان وبكور للتأكد مما يتعرضان له من تعذيب وضغوطات جسدية ونفسية، وبالتالي التحقيق مع المرتكبين بالجرائم المذكورة في هذا الإخبار ومحاكمتهم وفقاً للأصول.

قائد الجيش : أمن البقاع أولويّة للجيش

خضر يزور قائد الجيش

زار محافظ بعلبك الهرمل بشير خضر قائد الجيش العماد جوزيف عون في اليرزة، وكان تقييم للوضع الأمني في المحافظة بعد معركة «فجر الجرود».

وشكر خضر لقائد الجيش العمليات الأمنية الأخيرة التي أدت الى توقيف عدد من المطلوبين الخطرين، وشدد على ضرورة استمرارها وخصوصا بعد القضاء على الإرهاب في السلسلة الشرقية.

وأكد عون أن «أمن البقاع الشمالي أولوية والجيش مستمر في العمل حتى ينعم الأهالي بالأمن والطمأنينة، فتحسن الوضع الأمني سينعكس إيجابا على الواقع الاقتصادي والانمائي والسياحي في المحافظة».

فرعون : لا نقبل تأجيل الإنتخابات

رأى وزير الدولة لشؤون التخطيط ميشال فرعون في حديث إذاعي، ان «ملف مرسوم الضباط لا يستاهل التوتر السياسي الحاصل في البلد، ويمكن حله عبر تفسير قضائي من جسم قضائي معين»، معتبرا انه «نحن بوضع مالي صعب جدا وخطر ولا زلنا لا ننظر إلى كل التفاصيل والابعاد المالية والانعكاسات لكل قرار على الصعيد المالي ورأينا هذا الامر في قانون السلسة».

وأشار إلى ان «أبعاد الخلاف حول مرسوم الاقدمية لا يقتصر على عدم توقيع وزير المال بل هناك أمر آخر، ويجب ان يكون هناك دائما سعي لاستقرار سياسي أقوى لأن هذا يضمن الاستثمارات».

وأوضح ان «الاستثمارات توقفت بسبب اللااستقرار السياسي وهناك أمل بعودة الاستثمارات إلى لبنان بحال تحصين الاستقرار»، مشددا على انه «لا يجوز ان يؤثر لا على الانتخابات ولا على العمل الحكومي».

من جهة أخرى، أشار إلى انه «هناك شبه اجماع على ان لا بديل عن الانتخابات النيابية ولا بديل عن القانون الجديد وانه هناك بنود لا يمكن تطبيقها ونتأسف جدا لهذا الامر»، وقال: «ننعي بأسف بعض الاصلاحات ولا نملك عصا سحرية لتطبيقها ولا نقبل بتأجيل الانتخابات بسبب عدم تطبيق الاصلاحات».

مفتي صور مُستقبلاً الشيرازي : نتطلّع لوحدة العالم الإسلامي

عبدالله مستقبلاً الشيرازي

أكد مفتي صور وجبل عامل القاضي الشيخ حسن عبدالله «اننا دائما نتطلع الى وحدة العالم الاسلامي لكي يعمل ويجاهد ويقبل ويرفض تحت راية واحدة تؤسس لملتقى عالمي يعالج القضايا الخاصة بالمسلمين كافة، واننا نرحب ترحيبا مميزا في الجنوب بالوفد العلمائي الضيف الذي يعمل من اجل الامة بكل ثقة وجهد دون كلل او ملل لان زيارته هذه تزيدنا اصرارا على المواجهة والمقاومة اكثر مما مضى».

كلام عبد الله جاء خلال لقائه في دار الافتاء الجعفري في صور محمد علي الشيرازي نجل المرجع الديني الامام عبد الله الشيرازي ووفودا دينية واهلية. وقال: «ان من اهم الدور الرائد والمميز الذي تقوم به القيادات الروحية في لبنان هو الوحدة والتعاون والحفاظ على الاستقرار ومسار الحياة الطبيعية»، مشيرا الى «ان ما حصل من خلاف بين القانون والدستور في لبنان حول مرسوم الترقية فان المجلس النيابي هو الجهة الصالحة المؤتمنة في ابداء الرأي السديد والتفسير الصحيح».

بدوره، شدد الشيرازي على «وجوب تشكيل جبهة قوية لمواجهة الإرهاب الوهابي والسلفي الذي يقاتل المؤمنين في العراق ولبنان واليمن»، داعيا الى «ان يسدد الله خطاكم في مواجهة الإحتلال الإسرائيلي الذي يعتبر عملة واحدة مع داعش واعوان داعش»..

رعد: لحماية العيش المشترك في لبنان

أشار رئيس كتلة «الوفاء للمقاومة» النائب محمد رعد، خلال مأدبة غداء أقامها اتحاد بلديات إقليم التفاح تكريما لوزير الأشغال العامة والنقل يوسف فنيانوس بعد جولة له في الجنوب، إلى أنّ «فنيانوس يعرف همومنا ويعيشها وهو لس ضيفاً، بل صاحب المقام الّذي نتداول معه شؤوننا»، لافتاً إلى «أنّنا لا نبالغ إذا قلنا إنّ هذه المنطقة حامية للبنان وهي الّتي فتحت بوابة العبور للمقاومين من أجل مواجهة الإحتلال، هذه المنطقة الّتي كانت معسكراً للمتدربين الثابتين على نهج مقاومة الإحتلال، وكانت تفيض مهابة وجمالاً مع زغرتا العنفوان والوفاء»، مركّزاً على أنّ «هذه المنطقة حظيت بإنماء من رئيس مجلس النواب نبيه بري والمؤسسات الّتي كانت تعمل بتوجيهه وحظيت برعاية واهتمام من الأمين العام لـ«حزب الله» السيد حسن نصرالله».

وبيّن رعد، أنّ «رغم هذه الرعاية، لا تزال هناك حاجات لا بدّ من تلبيتها من أجل أن يكون لهذه المنطقة الموقع والدور المنشود الّذي يستجيب لتطلّعات أهلها وابنائها. جميلة هذه المنطقة بموقعها الجغرافي وتنوّع أهلها، بعيشها الواحد الّذي ما خُدش ولن يُخدش ما دام هناك وطنيون أوفياء ومقاومون شرفاء»، متوجّهاً إلى فنيانوس قائلاً «ما يجمعنا بك أكثر من اهتمام وتوجه، ما يجمعنا بك رؤية وطنية جامعة ومشتركة وهم وطني مقاوم»، مؤكّداً أنّ «زغرتا ليست ظهراً للمقاومين بل هي ذراع العنفوان الّذي تستخدمه كلّ القوى الشريفة والوطنية من أجل حماية العيش المشترك في لبنان والدفاع عن وحدته وعلاقاته المميّزة مع جيرانه وبالأخصّ مع «سوريا».

حاصباني : لا تحالفات مُطلقة وفق القانون الجديد

اعتبر نائب رئيس مجلس الوزراء وزير الصحة غسان حاصباني، انّ «القانون الإنتخابي الجديد يتيح الكثير من المرونة لتمثيل حقيقي لا لتحالفات واسعة، ونحن في مرحلة انتقالية بين الديموقراطية الفردية والديموقراطية التمثيلية»، لافتاً إلى أنّ «بات واضحاً ان لا تحالفات مطلقة وفق القانون الجديد».

امّا عن علاقة القوات– المستقبل، فقال حاصباني في حديث تلفزيوني: «تعرضت علاقة القوات – المستقبل لبعض التشنجات لكن الغيمة مرت، وما زلنا نحن الإثنان نؤمن بالثوابت ذاتها، ونضع هذا الموضوع في سياق الكلام الذي تطلب توضيحاً».

وقال «كنا دائماً إيجابيين ويجب الا تؤخذ وجهات النظر على انها إتهامات. بيننا وبين «التيار» هناك تفاوت في وجهات النظر ونحن كنا دائماً نعمل في اطار الحوار الهادئ، ولا علاقة للسياسة في الخلاف حول الكهرباء او غيرها». كما لفت إلى أن الأمور مع «التيار» ستصل الى حيث يجب ان تصل اليه، والتواصل لم ينقطع. واضاف: «في القانون الانتخابي بات واضحاً ان لا تحالفات مطلقة وللقانون حيثيته».

وفي ما يختص بمرسوم الاقدمية، قال: «هناك موضوع تقني قانوني وهناك تراكمات لأن التوافقات السياسية كانت تحسم ما يقرر في مجلس الوزراء، وهذا الامر ننتقده ونحن مع احترام القوانين وعمل المؤسسات وعلى ضوء هذا نعمل في الحكومة».

وفد فلسطيني زار ثكنة زغيب في صيدا وتأكيد على العلاقات مع الجوار اللبناني

زار وفد من «اللجان الشعبية الفلسطينية» في مخيم عين الحلوة التابعة لـ«تحالف القوى الفلسطينية» و«القوى الاسلامية» و«انصار الله»، ثكنة محمد زغيب العسكرية في صيدا، والتقى مدير فرع مخابرات الجيش في الجنوب العميد فوزي حمادة، في حضور مسؤول الأمن القومي في الجنوب العقيد سهيل حرب. وجرى البحث «بمختلف الأوضاع الأمنية في المخيم، وتحديدا موضوعي الاجراءات الامنية التي اتخذها الجيش اللبناني منذ أيام عند مداخل المخيم «.

ووصف أعضاء الوفد الاجتماع بأنه «كان ايجابيا وبناء»، ونقلوا عن حمادة «حرص الجيش اللبناني على الحفاظ على أمن واستقرار المخيم والجوار اللبناني وعلى الشعب الفلسطيني كما الشعب اللبناني، وعلى تعزيز التعاون والتنسيق بما يحقق المصلحة المشتركة»، وتأكيده «ان الاجراءات الأمنية الأخيرة تهدف إلى منع دخول أي مطلوب إلى المخيم وليس استفزازا لاحد، وأن عدد العناصر على الحواجز كان قليلا وقد جرت معالجة الموضوع عبر زيادة العدد وتغيير طريقة التفتيش بما يسهل حركة الناس وانتقال أبناء المخيم، على ان يقوم معا بجولة مشتركة للتأكد من طبيعة الاجراءات وبعث رسالة اطمئنان».

وأكد وفد اللجان من جهته «حرص القوى الفلسطينية الوطنية والاسلامية على أفضل العلاقات مع الجوار اللبناني ومع لبنان الرسمي والسياسي والأمني والشعبي، ومع الاجراءات التي تحافظ على الأمن والاستقرار الفلسطيني واللبناني».

مُنخفض جوّي قادم من أوروبا الى لبنان

منخفض جوّي يعبر فوق اليونان والبحر المتوسط ، يضرب حالياً، جنوب غرب تركيا واثر على لبنان اعتباراً من مساء السبت بحالة عدم استقرار على أن تشتد الأمطار صباح اليوم (الأحد) وتتساقط الثلوج على الجبال التي تعلو ١٨٠٠ متر وتتدنى مساء لتلامس ١٤٠٠ متر، وفق ما أفاد الاب الي خنيصر المتخصص بالاحوال الجوية عبر «فايسبوك».

ويشير رادار المتساقطات إلى ان الساحل السوري واللبناني سيكون له الحصة الأولى من الأمطار التي ستتراوح بين ٢٥ و٣٥ مم والثلوج بين ١٠ و١٨ سنتم على المرتفعات ١٨٠٠/١٩٠٠ متر.

وتبدأ الأمطار بالانحسار صباح الإثنين وينتظر الحوض الشرقي للمتوسط ثورة المنخفض الإيسلاندي الذي سيغطي بقيمه المتدنية القارة الأوروبية والشرق الأوسط وشمال افريقيا، ويستقطب نحو المناطق التي سيمر بها، الكتل القطبية الباردة.

■ مصلحة الأرصاد الجوية ■

طقس مستقّر يسيطر على الحوض الشرقي للمتوسط حتى ليل السبت / الأحد حيث يتأثر تدريجياً بمنخفض جوّي قادم من جنوب اوروبا مصحوب بكتل هوائية باردة يؤدي الى طقس ماطر.

أما الأحد: غائم مع أمطار غزيرة أحياناً وتكون مترافقة ببرق ورعد ورياح ناشطة تصل سرعتها الى ٦٥ كم/س خاصة شمال البلاد، كما تنخفض درجات الحرارة بشكل ملموس على الجبال والداخل، تتساقط الثلوج على ارتفاع ١٧٠٠ م وما فوق نهاراً والـ١٤٠٠ متر وما فوق ليلاً.

الإثنين: غائم الى غائم جزئياً دون تعديل بدرجات الحرارة مع امطار متفرقة وثلوج على المرتفعات التي تعلو عن ١٧٠٠نهاراً وتتدنى ليلاً لتلامس ١٤٠٠م.

مقتل شقيق الوزير محمد شطح

عثر امس على المواطن ح.م.ش (سجل ٢٢٥ التبانة الشمال)، جثة في شقته الكائنة في محلة ضهر الوحش عاليه، وهو مصاب بطلق ناري في الرأس من مسدس حربي.

وحضرت القوى الامنية الى المكان وباشرت التحقيق بالحادث، بانتظار حضور الطبيب الشرعي لتحديد سبب الوفاة.

واشارت معلومات ان القتيل شقيق الوزير محمد شطح الذي قتل بانفجار في بيروت.

توقيف إرهابي في عنجر

أعلنت المديرية العامة لقوى الامن الداخلي ـ شعبة العلاقات العامة البلاغ الاتي: توافرت معلومات لدى مفرزة زحلة القضائية في وحدة الشرطة القضائية عن مكان تواجد مطلوب خطر للقضاء.

بتاريخ ١١/٠١/٢٠١٨ ونتيجة للاستقصاءات والتحريات المكثفة، تمكنت دورية من المفرزة المذكورة من توقيفه في بلدة مجدل عنجر، وهو: أ. م. (مواليد عام ١٩٩٣، سوري).

وقد تبين أنه مطلوب للقضاء بموجب ١٣ خلاصة حكم ومذكرة توقيف بجرائم: الإنتماء الى منظمة ارهابية، ونقل أسلحة وذخائر، ومقاومة رجال السلطة، وخطف وتزوير، وإطلاق نار وتهريب أجانب. والتحقيق جار بإشراف القضاء المختص».

توقيف مُقرصن حسابات بالجرم المشهود

أعلنت المديرية العامة لقوى الامن الداخلي ـ شعبة العلاقات العامة في بلاغ أنه «نتيجة التحريات والاستقصاءات توافرت معلومات لدى مكتب مكافحة جرائم المعلوماتية وحماية الملكية الفكرية في وحدة الشرطة القضائية، عن قيام شخص مجهول بقرصنة حسابات الكترونية على مواقع التواصل الاجتماعي وسرقة المعلومات الخاصة بأصحابها، ومن ثم التواصل معهم وتهديدهم بنشر صورهم وفيديوهاتهم وابتزازهم ماديا.

وبمتابعة المشتبه به، تمكنت دورية من المكتب المذكور بتاريخ ٩/٠١/٢٠١٨ من توقيفه بالجرم المشهود في محلة صبرا – شاتيلا في أثناء قبضه اموالا جراء عملياته الاحتيالية المذكورة، وهو السوري هـ . م . من مواليد العام ١٩٩٦، وبالتحقيق معه اعترف بقيامه بمحاولة قرصنة حوالى ٣٥٠ حسابا الكترونيا، وتمكن فعليا من قرصنة ٥٠ منها. وأودع الموقوف القضاء المختص، بناء لإشارته»، مشيرة الى أنها «تطلب من المواطنين والمقيمين والنازحين، عدم وضع أي صور من شأنها أن تساعد المقرصن على ابتزازهم، وعدم الضغط والولوج الى أي رابط مجهول المصدر، كي لا يقعوا ضحية ويتم استغلالهم من قبل الآخرين، والإبلاغ فورا عن مثل هذه الحالات لأن من شأنه أن يجعل المبتزين يتمادون في جرائمهم ويكررونها».

العدوّ يخرق جواً وبحراً

أعلنت قيادة الجيش ـ مديرية التوجيه في بيان لها انه: خرقت طائرة استطلاع تابعة للعدو الإسرائيلي أمس الاول، الأجواء اللبنانية من فوق بلدة رميش، ونفّذت طيراناً دائرياً فوق مناطق الجنوب، ثمّ غادرت الأجواء من فوق بلدة علما الشعب.

وخرقت طائرة استطلاع مماثلة، الأجواء اللبنانية من فوق بلدة رميش، ونفّذت طيراناً دائرياً فوق مناطق الجنوب، ثمّ غادرت الأجواء من فوق بلدة علما الشعب.

وخرقت طائرة أخرى مماثلة الأجواء اللبنانية من فوق بلدة علما الشعب، ونفّذت طيراناً دائرياً فوق مناطق الجنوب، ثم غادرت الأجواء من فوق بلدة كفركلا.

وفي بيان اخر، أعلنت قيادة الجيش – مديرية التوجيه: أقدم زورقان حربيان تابعان للعدو الإسرائيلي أمس الاول، على خرق المياه الإقليمية اللبنانية مقابل رأس الناقورة، لمسافة أقصاها حوالى ٢٤٠ متراً، حيث قام أحد هذه الزوارق برمي جسم متفجر داخل البقعة المذكورة. وجرت متابعة موضوع الخروقات بالتنسيق مع قوات الأمم المتحدة المؤقتة في لبنان.

توقيف مُواطن في أميون لترويجه عملات مُزيّفة

تمكنت دورية من شعبة المعلومات في قوى الامن الداخلي فرع الكورة من توقيف المواطن ن. ع. بسيارته عند اشارة اميون، وهو من عينطورة في جبل لبنان، بعد عمليات رصد ومتابعة، لترويجه العملات المزيفة من فئة المئة الف ليرة لبنانية في البترون. وتم تحويله الى الاجهزة الامنية للتحقيق.

يذكر ان الموقوف ملاحق بجرائم مخدرات وتمت مصادرة عملات مزورة قي سيارته اضافة الى اسلحة وذخيرة حربية .

إرجاء جلسة استجواب المتّهم بملفّ تفجير مسجدي التقوى والسلام

استجوب المجلس العدلي برئاسة القاضي جان فهد امس الاول، احمد غريب المتهم بملف تفجير مسجدي التقوى والسلام في طرابلس، في حضور المستشارين القضاة جوزيف سماحة، تريز علاوي، جان مارك عويس وناهدة خداج وممثل النيابة العامة، وأرجأ الجلسة الى الثاني من آذار المقبل لمتابعة الاستجواب.

البنك الدولي يتوقع نمواً في ٢٠١٨ ويتخوّف من امدادات الدول المضطربة سياسياً

أسعار النفط ترتفع للاسبوع الرابع ودول «أوبك» تنتظر استقراراً في الأسواق يقودها الى البحث مجدداً «بخفض الإنتاج»

سناء صبرا

اختتمت اسعار النفط العالمية اسبوعها المنتهي يوم الجمعة الفائت مرتفعة ٦١ سنتاً أي ٠,٨٨٪ لتبلغ عند التسوية ٦٩,٨٧ دولاراً للبرميل.

وارتفعت عقود خام القياس الاميركي غرب تكساس الوسيط ٥٠ سنتا، او ٠,٧٨ بالمئة، لتغلق عند ٦٤,٣٠ دولاراً للبرميل. وكان الخام الاميركي قد سجل الخميس الفائت أقوى مستوى له منذ اوخر ٢٠١٤ عند ٦٤,٧٧ دولاراً.

وينهي برنت الاسبوع على مكاسب قدرها ٣,٣ بالمئة في حين سجل الخام الاميركي قفزة بلغت ٤,٧ بالمئة.

ويعطي صعود الاسعار دعما يلقى الترحيب لدى الدول المنتجة للنفط بفعل ارتفاع ايراداتها مجدداً... وخصوصاً ان بعض هذه الدول ما زالت تعاني من تبعات انهيار اسعار النفط الذي بدأ تقريبا في النصف الثاني من العام ٢٠١٤، حيث تراجع الخام بوتيرة سريعة من مستويات فوق ١٠٠ دولار للبرميل.

وعلى الرغم من استعادة اسعار النفط بعضاً من القوة الا ان منظمة اوبك ما زالت متمسكة باتفاق خفض الانتاج الهادف الى دعم الاسعار وهي تستهدف استقراراً للاسعار عند مستوى مرتفع لفترة طويلة من الزمن ومع ذلك فهي لم تحدد المستوى الرسمي الذي تريده، علماً ان المملكة السعودية وهي أكبر منتج في المنظمة أعلنت انها تطمح لترى الاسعار فوق الـ٦٠ دولاراً للبرميل لاستعادة قيمة نفطها.

وفي هذا الاطار، اعلن وزير الطاقة الروسي الكسندر نوفاك «أن امدادات الخام لم تصل بعد الى مرحلة التوازن الكامل وان فائض المعروض في الاسواق ما زال في حالة من التناقض والاسواق لم تصل الى توازن كامل حتى الآن».

اما وزير الطاقة الاماراتي سهيل المزروعي فاعتبر ان الارتفاع الحالي في اسعار النفط جاء نتيجة الطلب القوي وتراجع فائض المعروض بفعل اتفاق تقوده دول اوبك لتخفيض الانتاج، واشار دوغن لاننظر الى السعر في يوم واحد ونقول ان الاسعار تعافت بل نحتاج الى اعطاء السوق وقتاً كافياً قبل اعادة البحث باتفاق «اوبك».

وفي هذا الاطار، لا يخفي خبراء النفط تفاؤلهم حيال السوق في العام ٢٠١٨ بعد ما شهدته من تحسن حيث يعتقد هؤلاء ان الاسعار مقبلة على الارتفاع او اقله ستحافظ على مستويات قريبة من الـ٦٠ دولاراً وقد تكون مرشحة لتتجاوز الـ٧٠ دولاراً وذلك يأتي بحسب الظروف السياسية والاقتصادية للدول المنتجة باعتبار ان اسعار النفط تتفاعل بشكل واضح مع هذه الظروف.

وعلى هذا الصعيد توقع مصرف «غولدمان ساكس» في المذكرة التي نشرها على موقعه، ان السوق النفطية تقترب من تحقيق الاتزان وانها ستتمكن من امتصاص الفائض النفطي تماما في منتصف العام ٢٠١٨، وهو ما يعني حسب توقعات المصرف ان منظمة «اوبك» والمنتجين خارجها يستطيعون الاستغناء عن اتفاق خفض الانتاج، ربما بحلول حزيران المقبل. كما يتوقع، انخفاض مخزونات الدول الصناعية الى متوسط مستوياتها في خمس سنوات. وهي المستويات المعقولة لبدء اسعار النفط في الارتفاع.

ويشار الى ان معادلة فائض الامدادات التي خلقتها الدول المنتجة وزيادة المخزونات في منظمة دول التنمية الاقتصادية التي خلقها انهيار اسعار النفط خلال العامين الماضيين، تعد السبب الرئيسي الذي وقف حائلا امام ارتفاع اسعار خلال الشهور الاولى من العام الماضي.

اما البنك الدولي فيرى في تقريره الاخير، ان اسعار النفط ستنمو بقوة خلال العام ٢٠١٨، مستفيدة من الطلب العالمي القوي على الوقود ومن تقيد الدول المنتجة بحصص الانتاج. وتوقع متوسطاً لسعر خام برنت (من ٥٣ دولاراً الى ٥٦ دولاراً).

في ٢٠١٨ يرى البنك ان هنالك مخاطر من تدفق الامدادات من الدول المضطربة سياسياً، مثل فنزويلا وليبيا والعراق ونيجيريا. وقال ان مستقبل الاستقرار السياسي في هذه الدول سيحدد الى درجة ما مستقبل الامدادات.

وفي هذا الصدد، أظهر استطلاع لآراء المحللين اجرته رويترز ونشرت نتائجه ان من المتوقع ان تبقى اسعار الخام بالقرب من ٦٠ دولارا للبرميل في ٢٠١٨ بفعل جهود منظمة البلدان المصدرة للبترول (اوبك) وروسيا لتقليص امدادات النفط والتوقعات بنمو قوي للطلب العالمي. وتوقع الاستطلاع الذي شمل ٣٢ من خبراء الاقتصاد والمحللين ان يصل متوسط سعر خام القياس العالمي مزيج برنت الى ٥٩,٨٨ دولاراً للبرميل في العام الجاري ارتفاعاً من ٥٨,٨٤ دولاراً للبرميل في الاستطلاع الشهري السابق.

ويشير احد الاقتصاديين البارزين من وجهة نظر اخرى الى ان اسعار النفط ربما تتراجع في العام الجديد بسبب زيادة انتاج النفط الصخري في الولايات المتحدة. وشركات النفط الصخري ليست مقيدة بحصص انتاج مثل «أوبك»، كما انها لا تشترك مع المنظمة في اتفاق خفض الامدادات. ويرى كولفن ان هذا العامل ربما يكبح ارتفاع الاسعار. ويفتح الاقبال الضخم على صادرات النفط الصخري من دول اسيا، خاصة الصين وكوريا الجنوبية واليابان، شهية البنوك للعودة مرة اخرى لضخ الاموال في شركات النفط الصخري. وفي هذا الشأن، لاحظت مؤسسة «إف إكس ستريت» الاميركية، المهتمة بعمليات التحوط في اسعار النفط، ان المستثمرين عادوا لشراء اسهم شركات النفط الصخري على امل تحقيق ارباح ضخمة في العام ٢٠١٨.

وتعتمد السوق النفطية في تفاؤلها بارتفاع اسعار النفط على عاملين رئيسيين، وهما اتفاقية تمديد خفض الانتاج الى نهاية العام الجاري.

ويعتقدون ان هذه الاتفاقية ستقلل من الامدادات المتاحة في السوق، رغم مخاطر عدم التقيد من بعض الدول. اما العامل الثاني، فهو انتعاش الاقتصادات الكبرى المستهلكة للنفط، مثل اقتصادات منطقة اليورو، التي من المتوقع ان تنمو بمعدل فوق ٢,٠٪ خلال العام ٢٠١٨ والاقتصاد الاميركي الذي من المتوقع ان ينمو بحوالى ٣,١٪ يضاف الى ذلك الطلب القوي من الصين.

ومن المتوقع ان يستفيد السوق الاميركي من قانون خفض الضرائب على الشركات الاميركية. وهو قانون سيجبر الشركات الاميركية تدريجياً على اعادة اموالها من الخارج لتستثمر في الاقتصاد الاميركي. وتقدر حسابات الاوفشور الاميركية في الخارج بحوالى ٢,٦ تريليون دولار. وفي حال عودة ٥٠٪ من هذه الاستثمارات، فانها سترفع من النشاط الاقتصادي في اميركا.

كيدانيان من قرية «حسون البيئيّة»: صيف ٢٠١٨ سيكون مميزاً سياحياً

كيدانيان مع فعاليات القرية

نظمت قرية بدر حسون البيئية ضهر العين، «العرس السياحي البيئي»، بمناسبة وضعها على الخارطة السياحية اللبنانية، برعاية وزير السياحة أواديس كيدانيان، وتحدث رئيس مجلس ادارة القرية الدكتور بدر حسون عن مراحل انشاء القرية التي كانت حلم طفولته وكيفية توجهه الى هذا المجال والعمل فيه، مشيرا الى انه زرع نحو ستين الف متر مربع من الازهار، وهناك عائلات كثيرة تستفيد من العمل في القرية ومن منتوجاتها». وقال: «انني احب البيئة واشعر بها وهذا ما ساعدني لنصبح في موقع عالمي ونأمل بالنجاح الدائم برعاية المسؤولين والسياسين في بلدنا».

وألقى وزير السياحة كلمة قال فيها: «اعتبر نفسي ازور مقاما مهما جدا، واذ كنت قد اتيت متأخرا الا انني لم أكن اعلم بمميزات هذه القرية، التي افتتحت عام ٢٠١٨ الا بعد زيارتها».

واشار الى ان القرية والقيمين عليها قد حصدوا اوسمة كثيرة وعديدة، وقال: «وضعت هذه القرية من خلال عملها في مناصب مهمة، ونرى ذلك من خلال المنتوجات المتواجدة في فنادق مهمة في الخارج اللبناني، والتي هي من انتاج بدر حسون»، معتبرا «ان المبادرة هي الاساس وتميز اللبناني، اضافة الى دعم القيمين والمحيطين به».

ووعد الوزير كيدانيان انه خلال مدة توليه الوزارة سيدعم هذه القرية وسيسعى لوضعها على الخريطة السياحية «لتصبح مركزا سياحيا مهما بالرغم من ان هذا الموضوع ليس بالسهل»، وقال: «على كل بلدة ومنطقة في لبنان ان تتحضر لتكون سياحية، وهذه السياحة الداخلية سننطلق بها بعد منتصف نيسان ٢٠١٨، خصوصا وان الاستقرار الامني يعم لبنان»، متوقعا «ان يكون صيف لبنان ٢٠١٨ مميزا سياحيا».

وقدم الدكتور حسون للوزير كيدانيان درعا من الصابون المغطى بالذهب.

افتتاح مؤتمر التنمية الزراعية في صور

زعيتر ممثلاً بري: يدنا ممدودة للنهوض بالقطاع

زعيتر ممثلاً بري

رعى رئيس مجلس النواب نبيه بري ممثلا بوزير الزراعة غازي زعيتر، حفل افتتاح مؤتمر «التنمية الزراعية المستدامة» في مركز باسل الأسد الثقافي في صور، في حضور النائب علي خريس، المدير العام لوزارة الزراعة لويس لحود رؤساء اتحاد بلديات صور حسن دبوق، الزهراني علي مطر والعرقوب محمد صعب، قائم مقام صور محمد جفال، رئيس غرفة التجارة والصناعة والزراعة في الجنوب محمد صالح، المسؤول التنظيمي لـ «حركة أمل» في أقليم جبل عامل علي إسماعيل، المطران ميخائيل ابرص، نائب رئيس اتحاد بلديات قضاء صور حسن حمود وممثلين عن «حزب الله» وعن الأحزاب والقوى السياسية اللبنانية وفاعليات وحشد من الأهالي. قدم الاحتفال علي طارق ياسين.

زعيتر

وكانت كلمة زعيتر قال فيها: «متوجها إلى المزارعين: «في هذا الجنوب البطل والأبي إننا معكم وبتوجيه دولة الرئيس بري سنعمل على حماية الثروة الزراعية والسعي للتقدير والتطوير».

وقال: «إن معاناة الزراعة في بلد نام كلبنان تعود إلى عقود خلت، حيث تم تهميشها لصالح قطاعات أخرى لا يمكن الإعتماد عليها بالمطلق لبناء إقتصاد متين. وحتى اليوم، وبالرغم من بذل الجهود لرفع قيمة الإعتمادات المخصصة للزراعة، فإن هذه الإعتمادات لم تبلغ بعد نسبة ١٪ من إجمالي أرقام الموازنة العامة، ولكن ذلك لن يثنينا عن عزمنا على زيادة هذه الأرقام. إن أرض الجنوب ما زالت تشتمل على مساحات زراعية كبيرة، في الوقت الذي إلتهم التمدد العمراني مساحات هائلة من مختلف المناطق اللبنانية، وتنتج هذه المساحات كميات كبيرة أيضا من الإنتاج الزراعي الذي تتميز به، سواء من الحمضيات أو الموز أو الزيتون أو الفواكه أو القمح أو سواها من أصناف الإنتاج. إلا أن كلفة إنتاج هذه المنتجات مرتفعة، الأمر الذي يخلق عائقا يحد من تصريفها في السوق المحلي وفي الأسواق الخارجية، ما يستدعي العمل على إيجاد الوسائل الكفيلة بخفض كلفة الإنتاج والمحافظة على جودة المنتجات لكي تصبح قادرة على المنافسة، وذلك عبر تشجيع إستعمال المكننة الزراعية وإعتماد أصناف جديدة ذات جودة عالية، وإعتماد الممارسات الزراعية الجيدة، بما فيها الري والتقليم والتسميد والمكافحة، هذا ما نعمل عليه حاليا في وزارة الزراعة.

وختم زعيتر: «يدنا ممدودة وبابنا مفتوح وصدرنا وقلبنا مفتوحان لكل مخلص في هذا البلد يريد التعاون معنا في سبيل النهوض بالقطاع الزراعي، والإرتقاء به إلى حيث يجب أن يكون. وإلى لقاءات أخرى، في مناطق أخرى إنماء للزراعة اللبنانية».

ثم تبادل الحضور الرسمي الدروع التذكارية، وأقيم فطور تراثي على شرف الحضور.

حماده ناقش مع نقابة المعلمين حقوق الاساتذة

وكلف الإدارة التدقيق بموازنات المدارس لـ٥ سنوات

اقش وزير التربية والتعليم العالي مروان حمادة مع وفد من نقابة معلمي الخاص الملفات التربوية المتعلقة بالقوانين ومشاريع القوانين التي تتعلق بحقوقهم وأبرزها تطبيق القانون ٤٦ الذي يضمن حصولهم على سلسلة الرتب والرواتب، وذلك خلال اجتماع حضره النقيب رودولف عبود وأعضاء مجلس النقابة في حضور المدير العام للتربية فادي يرق ورئيس مصلحة التعليم الخاص عماد الأشقر. وأكد الوزير موقفه الثابت بضرورة تطبيق القانون وعدم المساس به وشرح مضمون مشروع القانون الذي رفعه والهادف إلى إمكان جدولة الحقوق . كما أكد على عقد جلسة لمجلس الوزراء تكون مخصصة للقضايا التربوية وتكون منصة للنقاش حول كل الملفات العالقة للبت بها وفي مقدمها قانون السلسلة . وأبلغ الوزير النقابة أن رئيس مجلس الوزراء سعد الحريري وعد بعقد هذه الجلسة في أقرب وقت ممكن ، كما اجرى الوزير في حضور أعضاء مجلس النقابة إتصالا بالمديرية العامة لرئاسة الجمهورية للغاية عينها.

وشدد على أن تتولى مصلحة التعليم الخاص إجراء دراسة تشمل التدقيق في موازنات المدارس على مدى خمس سنوات متتالية لتبيان الزيادات التي تم إدخالها على الموازنات وفرز المؤسسات الملتزمة للقوانين الناظمة وسداد حقوق المعلمين عن المؤسسات الأخرى. واكد أهمية الحوار مع كل الشركاء في العائلة التربوية لكي تبقى مستمرة وليبقى المعلمون في وظائفهم وبالتالي ليبقى صندوق التعويضات محصنا وقادرا على سداد حقوق المعلمين وتعويضاتهم ومعاشات تقاعدهم. واستمع إلى موقف النقابة من مشروع القانون المرفوع وإلى ملاحظاتها على كل مفاصله وتحفظاتها على جوانب منه على ان تعلن موقفها النهائي من هذا المشروع في اجتماعها المقبل.

أهالي جل الديب ناشدوا عون التدخل لوقف اشغال جسري جل الديب وانطلياس

ناشد مختار وأهالي جل الديب في بيان، رئيس الجمهورية العماد ميشال عون «أب جميع اللبنانيين والمؤتمن على الدستور ورجل المؤسسات والقانون وحامي الشعب والمدافع عن الناس ومطالبهم والمدافع عن العدل، التدخل سريعا لوقف الأشغال الجارية لانشاء جسري جل الديب وانطلياس لا سيما أن قرارا صدر عن مجلس شورى الدولة أعلى سلطة قضائية قضى بوقف المتعهد ومجلس الانماء والاعمار عن متابعة الاعمال فورا لمدة شهرين، وذلك لاعطاء المجلس مهلة لاستكمال الملفات والدراسات والتي تتضمن الأثر البيئي و IMPACT TRAFIC وتوابعهما من الامور التي يجب ان تتوافر دراستها والاتفاق عليها وإقرارها قبل المباشرة بأعمال بناء أي جسر حسب ما تنص عليه القوانين المتبعة».

وقال: «بما ان تحركاتنا السلمية المتكررة والمعترضة على متابعة الاعمال لم تصل الى أي نتيجة لوقف المتعهد والمجلس عن العمل لحين استكمال الدراسات الموجبة التي تحكم المتابعة أو التوقف النهائي للاعمال وفقا لقرار مجلس شورى الدولة، نجد انفسنا امام السؤال الذي يطرح نفسه هل هذا التصرف بعدم الرضوخ لقرار من أعلى سلطة قضائية يدفع بنا الى للعودة الى الشارع للمطالبة بحقوقنا المحقة ومن ضمنها عدم اقفال باب كنيسة مار عبدا التي هي من أقدم كنائس المنطقة».

ندوة عن مبادرتي طرابلس عاصمة اقتصاديّة وطريق الحرير

شهدت غرفة التجارة والصناعة والزراعة في طرابلس ولبنان الشمالي ندوة حوارية عن مبادرة «طرابلس عاصمة لبنان الاقتصادية» و «طريق وحزام الحرير» الذي أطلقته الصين العام ٢٠١٣، في حضور الرئيس نجيب ميقاتي ممثلا بمقبل ملك، السفير الصيني وان كيجيان، النائب محمد الصفدي ممثلا بأحمد الصفدي، الوزير السابق عدنان القصار ممثلا بالمدير الإقليمي لـ «فرنسبنك» نزيه شعراني، الوزير السابق فيصل كرامي ممثلا بزياد غالب، مستشار الرئيس سعد الحريري لشؤون الشمال عبدالغني كبارة وفعاليات.

افتتح رئيس غرفة طرابلس ولبنان الشمالي توفيق دبوسي الكلمات بكلمة تناول فيها مرتكزات مبادرته «طرابلس عاصمة لبنان الاقتصادية»، مؤكدا «رغبة اللبنانيين بتعزيز الشراكة مع الصين. واشار لقاؤنا يتركز على مبادرة «طرابلس عاصمة لبنان الإقتصادية» وعلى تجربة الحداثة في الصين التي نعتبرها قاعدة نموذجية للانطلاق في الشراكة التي يريدها المسؤولون في الصين ويشدد على أهميتها السفير الصيني وكذلك القطاعين العام والخاص ورغبة المجتمع الدولي بالتعاون مع لبنان ومن خلاله مع محيطنا العربي وما علينا إلا السهر على بناء الذات لكي نبني لبنان من طرابلس التي نريدها عاصمة لبنان الإقتصادية».

واعتبر الأمين العام لاتحاد الغرف العربية خالد حنفي أن «مبادرة طرابلس عاصمة لبنان الاقتصادية» ليست مبادرة محلية بقدر ما هي إقليمية.

وتناول الأمين العام للمجلس الأعلى للخصخصة والشراكة زياد حايك «أهمية نظام الشراكة بين القطاعين العام والخاص والفرص المتوفرة في طرابلس للقيام بالمشاريع الكبرى ولكن لا نزال نحتاج بشكل اساسي الى توفير فرص العمل لان الشراكة بين القطاعين العام والخاص وجدت خصيصا لتوفير تلك الفرص وتؤمن العيش الكريم لليد العاملة».

وتحدث رئيس مجلس الادارة المدير العام للمؤسسة العامة لتشجيع الاستثمارات في لبنان (إيدال) نبيل عيتاني «عما توفره طريق الحرير والحزام المتعلق بها والتي اطلقتها حكومة الصين في العام ٢٠١٣ من دمج لإستراتيجيات التنمية للبلدان التي تتواجد على تلك الطريق وبالتالي تحقيق الإزدهار لتلك البلدان من خلال القوى الكامنة فيها وهناك دول ساحلية مرتبطة قديما بطريق الحرير ويمكن ان يتجدد دورها في هذا المجال».

ختاما تحدث السفير الصيني عن سياسة الانفتاح التي تنتهجها بلاده.

تعاونيات مربي النحل: لحماية القطاع من السرقة والتعديات

دعت الجمعية التعاونية المتحدة لتعاونيات مربي النحل في محافظة عكار، مربي النحل الى «التصدي للتعديات التي تستهدف المناحل في عكار وفي كل لبنان وكشف المعتدين ومعاقبتهم».

واستنكرت في بيان «سرقة المناحل منذ اكثر من ثلاثين عاما وللأسف لم نستطع ان نعرف شيئا عن اولئك اللصوص على الاقل في الشمال وعكار» مضيفة «كثرت السرقات والتعديات على المناحل في العشر سنوات الاخيرة وكنا دائما نلجأ الى المخافر لإقامة الدعاوى على مجهولين ولا نعرف عن هؤلاء اللصوص شيئا، لا المربين ولا القوى الامنية.

وناشدت الجمعية الاتحادات والتعاونيات والافراد «للتضامن معا لكشف هؤلاء اللصوص في أي مكان يعتدون على ارزاق الناس»، مناشدة وزيري الداخلية والزراعة «لاعطاء الاوامر الى الجهات المختصة لحماية هذا القطاع من التعديات الدائمة عليه وايضا لحماية ارزاق الناس وممتلكاتهم».

بلدة النبي صالح تنتفض للايقونة عهد التميمي
المجلس المركزي الفلسطيني اما قرار تاريخي بشجاعة واما الخضوع للجبن وعدم الرد
جيش الاحتلال الاسرائيلي يستعملون الرصاص ويضيفون استعمال الحراب في بنادقهم

(تتمة الخبر الفلسطيني)

البريطاني قد اعطى الصهيونية بالقوة جزءا من ارض فلسطين وسط الخيانة العربية، فان هذه المرة الشعب الفلسطيني لن يتراجع ولا يتكل على جيوش انقاذ عربية، بل هو يقوم بالتظاهر حيث انه في نابلس تظاهر ٨ الاف فلسطيني واجتاحوا حاجزين من الاسلاك الشائكة للجيش الاسرائيلي الذي اطلق النيران على المتظاهرين واصاب ٩ منهم في ارجلهم، كذلك سارت مظاهرة ضخمة في بيت لحم، واضطر جيش الاحتلال الاسرائيلي الى التراجع امام المظاهرة الفلسطينية المقاومة لانه رغم اطلاق الرصاص بآلاف الطلقات واطلاق قنابل الغاز المسمومة والمسيلة للدموع بالمئات لن يتراجع الفلسطينيون بل ان الشبان كانوا يحملون قنابل الغاز المسمومة ويضربونها باتجاه جيش العدو الاسرائيلي الذي اصابه الكثير من حالات اختناق نتيجة وقوع قنابل الغاز في صفوفه.

■ مظاهرة بيت لحم ■

وامتدت مظاهرة بيت لحم من اول مدخل المدينة الى ساحتها الرئيسية، وطاف المتظاهرون حول كنيسة بيت المهد ورغم ضغط جيش الاحتلال الاسرائيلي بكل قواته لتفريق المظاهرة في بيت لحم لم يستطع تفريقها بل استمر المتظاهرون الفلسطينيون والمنتفضون يسيطرون على الشوارع الرئيسية في بيت لحم، وكان امام جيش الاحتلال الاسرائيلي اما فتح النار بالرصاص الحي وارتكاب مجازر واما الخضوع لبقاء المتظاهرين الفلسطينيين في الشوارع بالرغم عنه، الا ان الامر لم يكن في يد جيش الاحتلال الاسرائيلي وبقيت مظاهرة بيت لحم مسيطرة على المدينة غير ابهة بمحاولة قمع جيش الاحتلال الاسرائيلي.

■ مظاهرة رام الله ■

اما في رام الله فقامت مظاهرة ايضا كبيرة وطالبت المجلس المركزي الفلسطيني بالتخلي عن اتفاق اوسلو، وهنا السؤال هل ستتجرأ قيادة منظمة التحرير الفلسطينية على الغاء اتفاق اوسلو ووقف التنسيق الامني مع العدو الاسرائيلي، ام انها ستخاف وتنسى تضحيات الشعب الفلسطيني ولا تلغي اتفاق اوسلو ولا تسحب اعترافها من اسرائيل مهما كلف الثمن، فالثمن الذي ندفعه الان من اعتماد مدينة القدس عاصمة لاسرائيل ومن حملات الاستيطان على مدى الضفة الغربية واغراقها بالمستوطنين الصهيونيين وتدمير البلدات الفلسطينية، وقتل وجرح العشرات والمئات من المنتفضين في فلسطين، فان الثمن الذي سيدفعه الشعب الفلسطيني عبر قرار من قيادة منظمة التحرير الفلسطينية بسحب الاعتراف من اسرائيل والغاء اتفاق اوسلو لن يكون اكثر ضرراً من الضرر الحاصل حاليا الذي يلحقه الجيش الاسرائيلي ومؤامراته بتصفية القضية الفلسطينية بالتآمر مع السعودية ومع الولايات المتحدة تصفية نهائية للشعب الفلسطيني التي ناره لن تنطفىء وستبقى مشتعلة والزمن بيننا وبين الصهيونية، ونحن واثقون من ان كنيسة القيامة التي استمرت وعمرها ٢٠٠٠ سنة في قلب القدس ومن قدسية الاسراء والمعراج عبر القدس ومن المسجد الاقصى وقبة الصخرة وحارة النصارى والمسلمين والمغاربة والارمن والشوارع العتيقة في القدس ووجود ٣٢٥ الف فلسطيني في القدس رغم تهجير ٤٠٠ الف

فلسطيني من مدينة القدس المقدسة من قبل الجيش الاسرائيلي منذ عام ١٩٦٧ وحتى الان، وصمود ٣٢٥ الف فلسطيني في القدس رغم كل اعمال العنف فان القدس لنا والكيان الصهيوني الى زوال.

■ الخليل ■

المظاهرات الفلسطينية عمت الخليل ايضا، وقام المتظاهرون برشق الحجارة على الجيش الاسرائيلي المحتل الذي رد باطلاق الرصاص المطاطي على ارجل المتظاهرين، وجرح اكثر من ١٤ متظاهراً فلسطينياً مصابين في ارجلهم، وهذا التكتيك الخبيث الاسرائيلي باصابة المتظاهرين في ارجلهم بطلب من الادارة الاميركية وعدم اطلاق النار على صدورهم كي لا تقع مجازر ويقوم الرأي العالم الاميركي ضد قرار الرئيس الاميركي ترامب في اعتماد القدس عاصمة لاسرائيل بل العمل على اطلاق الرصاص على ارجل المتظاهرين وهكذا كل يوم عبر اصابة حوالى ١٠٠ الى ١٥٠ متظاهراً بأرجلهم يخف عدد المتظاهرين لعدم قدرتهم على المشي والسير على اقدامهم.

■ عشرات الشهداء و٣٧٠٠ جريح ■

وحتى الان اصيبت اكثر من ٣٧٠٠ فلسطيني بشظايا ورصاص مطاطي في ارجلهم اضافة الى سقوط العشرات من الشهداء، لكن الانتفاضة امس كانت ملتهبة في الضفة الغربية في جمعة الغضب وعبثا حاول جيش الاحتلال الاسرائيلي منع الفلسطينيين من الصلاة في المسجد الاقصى فان الالاف اندفعوا نحو باحات المسجد الاقصى ودخلوا المسجد وادوا الصلاة داخله وخارجه وعلى الطرقات وتم تقدير عددهم بأكثر من ٢٠٠ الف مصلي. ودفع الجيش الاسرائيلي بقوة من ٦ الاف جندي للسيطرة على الوضع في المسجد الاقصى وباحاته ومحيطه والطرقات التي تصل اليه، لكن بحر المنتفضين من الشعب الفلسطيني والذين اصروا على الصلاة في المسجد الاقصى والطرقات التي تصل اليه وفي الساحات المحيطة به، منعت جيش الاحتلال من السيطرة على المتظاهرين وادوا صلاة الظهر في المسجد الاقصى، ثم ساروا في مظاهرات في قلب القدس المحتلة فيما الجيش الاسرائيلي يطلق النار المطاطي على الارجل ويطلق قنابل الغاز ومع ذلك لم يستطع تفريق مظاهرة المصلين الفلسطينيين، الذين انتشروا في ارجاء مدينة القدس المحتلة، فيما كان المستوطنون اليهود يختبئون في احياء لهم او خلف جنود الاحتلال الاسرائيلي خوفا من غضب المنتفضين الفلسطينيين.

■ اجتماع المجلس المركزي الفلسطيني ■

هذا ويجتمع المجلس المركزي الفلسطيني التابع لمنظمة التحرير الفلسطينية لبحث موضوع مدينة القدس المحتلة التي اعلنها الرئيس الاميركي دونالد ترامب عاصمة لاسرائيل اضافة الى بحث جرف الكيان الصهيوني لبلدات ومدن الضفة الغربية الفلسطينية وطرد الاهالي الفلسطينيين من قراهم وبلداتهم واقامة المستوطنات بعشرات الالاف.

واذا كان سكان الضفة الغربية عددهم ٣ ملايين فلسطيني فان الكيان الصهيوني استطاع حتى الان اقامة مستوطنات تضم ٦٥٠ الف مستوطن صهيوني في الضفة الغربية ويخطط كي يصل العدد سنة ٢٠٢١ الى ٤ ملايين مستوطن يهودي يراهن على جلب العدد الاكبر الى فلسطين ٤٨ اضافة الى جلب يهود من العالم ليستوطنوا في مدينة القدس المحتلة والضفة الغربية، ويصبح عدد الصهيونيين في الضفة الغربية اكثر من عدد الفلسطينيين، وبالتالي يتم تصفية القضية الفلسطينية تصفية شاملة، في حين اين الحلم الصهيوني الوحشي من واقع الحال حيث يقوم الشعب الفلسطيني بالانتفاضة الكبيرة حتى ان ٦٥٠ الف مستوطن اسرائيلي في الضفة الغربية ليس لديهم الشجاعة على التنقل على طرقات الضفة الغربية بسياراتهم ومنها المصفحة، ومع ذلك يسير الشبان الفلسطينيون سيرا على الاقدام على طرقات الضفة الغربية ويحملون الحجارة ويضربون بها جنود الاحتلال ويقاومون، وربما بدأ عصر المقاومة المسلحة من جديد في الضفة الغربية، ذلك ان مقاوماً فلسطينياً قتل حاخاماً يهودياً على طريق نابلس، وحتى الان يسعى جيش الاحتلال الاسرائيلي بكل طاقته مع مخابراته العسكرية شاباك ومع كافة الاجهزة بالتفتيش عن الشاب المقاوم الفلسطيني الذي قتل الحاخام الاسرائيلي لكن دون نتيجة حتى الان.

ونشر الجيش الاسرائيلي اكثر من ٣ الاف جندي في منطقة نابلس وبساتينها من الليمون والزيتون في محاولة للعثور على المقاوم الفلسطيني مع استعمال الكلاب البوليسية وكل تقنيات التفتيش عن احتمالات سير المقاوم الفلسطيني على الطرقات من مكان الحادث باتجاه البساتين ومراقبة الخطوات والمرسومة على الارض والتراب، لكن الجيش الاسرائيلي حتى الان وان شاء الله لن يتمكن من اعتقال المقاوم الفلسطيني.

■ المجلس المركزي امام قرارات مصيرية ■

المجلس المركزي الفلسطيني امام قرار اما سحب الاعتراف باسرائيل والغاء اتفاق اوسلو الذي الغته اسرائيل وحطمت كل مفاعيله واحتلت الارض الفلسطينية التي كانت قد تعهدت بالانسحاب منها وفق اتفاق اوسلو، وهي مناطق أ وب وج كما انها اسقطت معاهدة اوسلو التي قامت بالتفاوض في شأن مدينة القدس المحتلة في المرحلة النهائية من المفاوضات، فاعتبرت الحكومة الاسرائيلية والكنيست واقروا سوية ان مدينة القدس بكاملها الغربي والشرقي هي عاصمة اسرائيل الابدية، وهكذا لم يبق من اتفاق اوسلو اي اثر. والمجلس المركزي برئاسة رئيس السلطة الفلسطينية الرئيس محمود عباس هو امام قرار شجاع اما بالغاء اتفاق اوسلو وسحب الاعتراف باسرائيل واما قرار جبان بالسكوت وعدم الغاء اتفاق اوسلو وعدم سحب الاعتراف باسرائيل. والمسألة لا تتحمل الوسطية ولا تتحمل المماطلة ولا تتحمل تجاوز تضحيات الشعب الفلسطيني وبطولاته، فالشعب الفلسطيني يطالب بقطع اي علاقة مع العدو الاسرائيلي فاذا كانت السلطة الفلسطينية ستحافظ على اتفاق اوسلو او ستحافظ على الاعتراف بالكيان الصهيوني او ستستمر في التنسيق الامني مع العدو الاسرائيلي فهي خائنة لشعبها المنتفض ضد الاحتلال منذ ١٠٠ سنة وحتى الان.

وهو الان يقوم باكبر انتفاضة في فلسطين ضد جيش الاحتلال ويتحدى البنادق والحراب والرصاص المطاطي والرصاص الحي بصدور عارية ويسقط منه الشهداء والجرحى وتسجل ايقونة فلسطين الفتاة عهد التميمي ابنة الستة عشر ربيعا اكبر صفعة عار لجيش الاحتلال الاسرائيلي عبر صفع الجندي الاسرائيلي المحتل على وجهه امام منزلها. ولذلك فالشعب الفلسطيني والروح المقاومة في امتنا السورية على مدى المشرق العربي كذلك الرأي العام الاسلامي والعربي ينتظرون ماذا سيتخذ المجلس المركزي الفلسطيني التابع لمنظمة التحرير الفلسطينية من قرارات، فهل تكون القرارات تاريخية وبحجم العدوان الاسرائيلي واغتصاب وتصفية القضية الفلسطينية ام يكون قرار جبان خاضع للتسوية الاميركية – الاسرائيلية – السعودية، ويكتفي بكلام التنديد وبضعة قرارات دون قيمة.

الجيش العربي السوري يجتاح ريف حلب بعد ارياف حماه وادلب الشرقي والغربي
تدمير جبهة النصرة عسكريا في المنطقة مع القوى التكفيرية

(تتمة الخبر السوري)

السوري باتجاه ريف ادلب، رغم ان المنطقة هي خاضعة لمبدأ عدم التصعيد فان الجيش العربي السوري دفع بأكثر من ٢٠٠ دبابة وناقلات جنود، اضافة الى قوات من النخبة في الجيش العربي السوري وبالاشتراك مع قوى عسكرية من حزب الله وحلفاء وسيطروا على مداخل ريف ادلب حيث دارت المعركة العنيفة للسيطرة على مدينة سنجار، لكن جبهة النصرة انهارت انهيارا كبيرا وقال قائدها الجولاني ان خيانة حصلت ولذلك استطاع الجيش العربي السوري مع حزب الله السيطرة على مدينة سنجار و١٥ بلدة تحيط بها. وانسحب الجولاني باتجاه الحدود التركية ونحو ريف ادلب الغربي، لكن القوات السورية في ريف ادلب الغربي وقوات الجيش السوري في ريف ادلب الشرقي قاموا بمتابعة الهجوم حتى سيطروا على ريف ادلب واصبحوا على مسافة فيما بينهم تفصل بمسافة ٦ كيلومترات وخلال ٤٨ ساعة القادمة سيلتحم الجيش العربي السوري بقواته سواء من ناحية ريف ادلب الشرقي ام ريف ادلب الغربي.

■ احتجاج تركي ■

واذا كانت تركيا قد احتجت بشدة لدى روسيا وايران على خرق الجيش العربي السوري بمبدأ عدم التصعيد العسكري وان روسيا وايران هي الضامنة للموقف السوري، فان روسيا قالت انه بعد اطلاق ١٣ طائرة من دون طيار ومهاجمة قواعدها الجوية والبحرية على الشاطىء السوري انطلاقا من ريف ادلب، كذلك مقتل جنديين روسيين في قاعدة حميميم بهجوم ارهابي، ثم اكتشاف مخازن لطائرات من دون طيار مجهزة لاطلاق قذائف والانطلاق من قواعد في ريف ادلب باتجاه القواعد العسكرية الروسية على ساحل سوريا فانها لن تطلب من الجيش العربي السوري عدم التصعيد بل على العكس فان روسيا علمت من الذي هو وراء هذه الطائرات التي من دون طيار وتقوم بقصف قواعد روسية الجوية والبحرية على الشاطىء السوري. وان الطيران الروسي قام بتدمير المخازن التي تتواجد فيها الطائرات من دون طيار وتحمل قذائف صاروخية كما انها استطاعت ملاحقة من قتل الجنديين الروسيين وقامت بتصفيتهم وهم ١١ عنصر من جبهة النصرة.

■ روسيا ابلغت تركيا بعدم اهتمامها بوقف التصعيد ■

كما ان الطيران الروسي ابلغ تركيا انه لم يعد مهتم بوقف عدم التصعيد في منطقة ريف ادلب بعدما انتهت السيطرة على ريف حماه، وان المعركة الجارية في ريف ادلب وريف حلب لن تتوقف وان روسيا بعد قيام الطائرات من دون طيار بمهاجمة قواعدها من ريف ادلب تعتبر ان الخرق الكبير جاء من طرف تعرفه روسيا وهذا الطرف ليس تركيا والمحت الى ان السعودية هي

وراء ارسال هذه الطائرات عبر تركيا الى ادلب دون ان تقوم بتسمية السعودية، لكنها قالت احدى دول الخليج الكبرى. كما اتهمت بصورة غير مباشرة الجيش الاميركي الذي يدعم الاكراد بأنه يستهدف القواعد الجوية الروسية والبحرية على ساحل البحر الابيض المتوسط في الشاطىء السوري وان الطائرات الروسية لن تتساهل في الامر بل ستدمر كل معاقل التنظيمات التكفيرية من الان وصاعدا دون التراجع وبالفعل فقد قامت اكثر من ٢٥ طائرة روسية بتدمير كافة تحصينات وسيارات واليات القوى التكفيرية بكافة ريف ادلب وريف حلب، واستعملت القنابل الثقيلة ذات الوزن من ٢٠٠٠ كلغ كذلك استعملت الصواريخ التدميرية الخارقة لتدمير مخازن الطائرات من دون طيار الواقعة تحت الارض بعمق ١٥ مترا. وقالت روسيا انها تؤيد الجيش العربي السوري بهجومه على ريف ادلب، وهي تطلب من تركيا عدم التدخل في الموضوع لانه من حق الجيش العربي السوري ضرب الارهابين على الاراضي السورية، وانه ليس من حق تركيا الاعتراض على قيام الجيش العربي السوري بضرب قوى تكفيرية ارهابية تدمر المدن والبلدات السورية وتقتل المواطنين كذلك فهي تهاجم القواعد العسكرية الروسية البحرية والجوية في حميميم وطرطوس.

■ الناطق العسكري الروسي: المعركة ستكون من دون شفقة ■

اضاف الناطق العسكري الروسي ان المعركة منذ الان وصاعدا ستكون من دون شفقة ولا رحمة وان من يمسّ الجيش الروسي باطلاق طائرات من دون طيار لقصف القاعدة الجوية الروسية في حميميم والقاعدة البحرية في طرطوس لا يعرف اي ثمن سيدفع والثمن الوحيد الذي سيدفعه هو تدميره كليا وان الجيش الروسي قادر على تدمير كافة التنظيمات التكفيرية ولن يتوقف بعد الان عن ذلك الى ان يحقق اهدافه.

اما الجيش العربي السوري الذي انتشر بحوالى ٣٠ الف جندي في ريف ادلب الشرقي ويكاد يلتقي بالجيش العربي السوري في ريف ادلب الغربي وكما قلنا وصلت المسافة الى ٦ كلم قبل ان يلتقي الجيش العربي السوري بكامل وحداته في ريف ادلب فان الجيش العربي السوري قام بتوجيه ١٥ الف جندي نحو ريف حلب وقامت الطائرات السورية الحربية بقصف ريف حلب وخاصة مناطق جبهة النصرة وبقايا داعش وبقية التنظيمات التكفيرية. وقام الجيش العربي السوري بتحقيق اهداف ضخمة للغاية فسيطر على ٤٠ بلدة في ريف حلب وطرد منها القوى التكفيرية بعد قتل عدد كبير من عناصرها واسر الباقين والقيام بنقل الاسرى الى قاعدة ابو الضهور الجوية في ريف ادلب حيث انه تم اقامة جدران وابواب بسرعة لساحات قاعدة ابو الضهور العسكرية السورية وتم وضع الاسرى في داخلها تمهيدا لنقلهم وتوزيعهم على مناطق اخرى من السجون السورية. والاهم التحقيق معهم في دمشق في شأن كيفية تزويدهم بالسلاح مؤخرا ومن هي الدولة التي تقوم بتسليحهم سواء كانت تركيا ام السعودية ام الامارات، او حتى الجيش الاميركي الذي يدعم الاكراد، وعبر هذا الانتصار في ريف حماه وريف ادلب وريف حلب، قام الجيش العربي السوري بتغيير كل موازين القوى وقواعد الاشتباك.

■ روسيا دربت ١٤٠ الف جندي سوري ■

ويقول ناطق عسكري روسي ان الجيش الروسي الذي قاتل في سوريا قام بتدريب اكثر من ١٤٠ الف جندي من الجيش العربي السوري بعد تنظيمه وتسليحه وتسليمه دبابات ومدفعية وقواعد اطلاق صواريخ اضافة الى كافة التجهيزات الفردية للقتال واصبح الجيش العربي السوري حاليا والذي كان مؤلفا من ٣٠٠ الف جندي وحصلت انشقاقات فيه وسقوط شهداء اضافة الى تهرب عدد من العسكريين من الخدمة والقتال والبقاء في منازلهم فان ١٤٠ الف جندي من الجيش العربي السوري اصبحوا منظمين في شكل لا مثيل له ولديهم خبرة قتالية عالية يقول عنها الخبراء الروس انها اصبحت في مستوى الجيش الروسي واكبر، كذلك فان الناطق العسكري الروسي اشاد بقوات حزب الله التي تقاتل بشراسة وباحتراف ومهنية عالية في القتال وهي قامت بانتصارات كبيرة عبر ضرب البنية والهندسة العسكرية للتنظيمات التكفيرية في ريف حماه وخرقت اماكن التحصينات للتنظيمات التكفيرية كذلك فعلت في ريف ادلب اضافة الى ان قوات حزب الله انتشرت في ريف حلب قبل وصول الجيش العربي السوري الى ريف حلب، نظرا الى قيامه بمعاركه في ريف ادلب.

■ الجيش السوري وحزب الله سيطرا على ٤٠ بلدة في ريف حلب ■

واشترك الجيش العربي السوري مع حزب الله في السيطرة على ٤٠ بلدة في ريف حلب وهكذا تغيرت موازين القوى كلها واذا استمرت المعارك في هذا الشكل والتقدم التي يحرزه الجيش العربي السوري مع حليفه حزب الله ودعم الطيران الروسي فان تغييرات كبيرة ستحصل على الساحة العسكرية السورية وتحقق انتصارات للجيش العربي السوري تؤدي الى تغيير قواعد المفاوضات السياسية لان الجيش العربي السوري عندما بدأ مفاوضاته كان يسيطر على ٣٨ في المئة من الاراضي السورية بينما اليوم هو يسيطر على ٨١ في المئة من الاراضي السورية، باستثناء المناطق الكردية التي تدعمها اميركا وتمنع الجيش العربي السوري والطيران الروسي من قصف مناطق الاكراد الذين هم بحماية الجيش الاميركي وحتى الان لا يعرف الهدف من وجود الجيش الاميركي في شمال سوريا ودعمه للاكراد وقيامه باقامة كانتون كردي في شمال سوريا دون ان يكون هنالك طلب لا من القيادة السورية ولا طلب عربي ولا طلب من مجلس الامن بل احتلال اميركي في ارض سورية حيث سيدفع الجيش الاميركي لاحقا خسائر كبيرة لانه بعد تحرير ريف ادلب وريف حماه وريف حلب ستتوجه وحدات من حلفاء سوريا سواء حزب الله ام قوى من العراق ام تنظيمات مقاتلة حليفة للجيش العربي السوري، اضافة الى افواج نخبة من الجيش السوري لتبدأ العمليات التدميرية ضد مراكز الجيش الاميركي في المناطق الكردية ستقوم بها المنظمات المقاتلة الحليفة للجيش العربي السوري وعلى رأسها حزب الله وقسم كبير من وحدات عراقية مقاتلة ليست من الجيش العراقي انما هي حليفة للجيش العربي السوري في قتاله ضد التكفيريين على الارض السورية. كذلك فان الحشد الشعبي العراقي هدد بالدخول في معركة شمال سوريا والتصدي لوجود الجيش الاميركي ومنعه من الاستمرار على الاراضي السورية تحت عنوان دعم الاكراد.

حملة عالمية على تصريحات الرئيس الاميركي العنصرية

ترامب يعيش ازمة ويعتذر من شعوب الدول التي قصدها

(تتمة الخبر الاميركي)

والتقدم في اختلاط البشرية وعملها الانساني الكبير.

■ هجوم على كلام ترامب من وسائل الاعلام الاميركية ■

واذا كنا ذكرنا الاعلام الاميركي فان عنوان صحيفة نيويورك تايمز قال: سقط الرئيس الاميركي ترامب بكذبه واستعمال اللغة العنصرية. اما صحيفة واشنطن بوست فقالت على الرئيس الاميركي ان يفكر بالاستقالة لانه خالف الدستور الاميركي.

اما تلفزيون الـ ام. بي. سي الاميركي فاستطاع الحصول على محضر النقاش من خلال اعضاء الكونغرس الاميركي الحزب الديموقراطي والحزب الجمهوري عن تفاصيل الحوار وكيف استعمل الرئيس الاميركي ترامب كلمة قذارة شعوب الارض، وانهم تلقوا هذا الكلام اثناء الاجتماع بالرئيس الاميركي بالصدمة الكبرى.

اما بالنسبة الى اوروبا فأصدر الاتحاد الاوروبي بيانا شجب فيه كلام الرئيس الاميركي ترامب وقال انه يخرج عن اخلاق الانسانية ومبادىء احترام الشعوب، وهذا الكلام يأتي بعد سقوط العنصرية في العالم، وقيام مبدأ مساواة الانسان بالانسان.

وقال تلفزيون الـ ان. بي. ان. ان الرئيس الاميركي امضى كل الليل في البحث مع مستشاريه في كيفية الخروج من الازمة التي وقع فيها اثر استعماله قذارة الشعوب في العالم.

وانتهت الاجتماعات عند الفجر وتم الاتفاق على ان يعلن الرئيس الاميركي ترامب في خطاب الى الرأي العام الاميركي والدولي والعالمي انه يعتذر عن كلمة قذارة شعوب العالم، وان كلامه قد تم تفسيره بشكل خاطىء وهو يحترم شعوب هاييتي ودول افريقيا وشعب الاكوادور، كذلك يحترم شعب اميركا اللاتينية وكل شعوب دول العالم.

■ مظاهرات منددة بكلام الرئيس الاميركي ■

واضاف انني اعتذر عما قلته الى شعب هاييتي وافريقيا واميركا اللاتينية. كذلك آسف للكلام الذي قلته وانني اوجه الرسالة الى دول شعوب العالم على ان الولايات المتحدة ورئيسها يحترم الدستور الاميركي وهو بعيد كل البعد عن العنصرية.

اما في هاييتي فقد اجتاحت المظاهرات المدن في الجزيرة في مظاهرات غاضبة وحملوا يافطات تقول اذا كانت لون بشرتك بيضاء ولون بشرتنا سوداء يا ايها الرئيس الاميركي فبماذا انت افضل منا. ان الله قد خلق البشرية بعدة الوان من البشرات واجناس البشر.

اما في افريقيا فانتشرت مظاهرات في كافة الدول الافريقية وفي عواصمها منددة بتصريح الرئيس الاميركي ترامب. ولولا قيام الجيوش الافريقية والشرطة بحشد كل طاقاتها لكان تم احراقها العديد من السفارات الاميركية في العواصم الافريقية.

اما الغضب الاكبر فجاء في اميركا اللاتينية خاصة في الاكوادور، الذين قالوا ان حضارة الاكوادور هي اعرق من حضارة الولايات المتحدة وانه عيب على الرئيس الاميركي ترامب ان يتهم شعب الاكوادور انه شعب قذارة رغم ان شعب الاكوادور ساهم بعد استقلال الولايات المتحدة منذ ٢٠٠ سنة في العمران والمدن في الولايات المتحدة كلها واعطى دمه في سبيل الولايات المتحدة. اما الغضب العامر ظهر في البرازيل وفي العاصمة ريو دي جينيرو حيث سارت مظاهرة بالملايين تندد بالرئيس الاميركي ترامب واجتمعت لجنة دول اميركا اللاتينية مطالبة الرئيس الاميركي بعدم زيارة دول اميركا اللاتينية وان شعب اميركا اللاتينية لن تستقبله كليا.

■ المتظاهرون في لندن يطالبون برد عنيف على ترامب ■

اما في لندن، فقد هاجم متظاهرون عمدة مدينة لندن مطالبين باصدار اعنف بيان ضد الرئيس الاميركي ترامب واتخاذ القرار النهائي باغلاق العاصمة البريطانية لندن لعدم استقبال الرئيس الاميركي ترامب في اية زيارة قادمة خاصة وان ترامب كان سيزور بريطانيا في شهر شباط لكن بعد تصريحه الذي وصف فيه شعوب العالم بالقذارة فانه قام بتأجيل زيارته لبريطانيا.

وقالت الصحف البريطانية انه بعد اليوم لا نريد استقبال الرئيس الاميركي ترامب حتى لو قام بالاعتذار، ذلك انه لم يحصل في تاريخ الولايات المتحدة حيث لعبت بريطانيا دورا كبيرا في ترسيخ واقامة مدن اميركية كبيرة في الولايات المتحدة في الطابع البريطاني انه لم يحصل في تاريخ الولايات المتحدة ان قام رئيس اميركي باطلاق تصريحات عنصرية من هذا النوع.

ووصفت الصحف البريطانية الرئيس الاميركي ترامب بأنه هتلر القرن الـ ٢١ وبأنه عنصري وغير صالح لادارة رئاسة اكبر دولة في العالم.

كذلك اجتاحت المظاهرات اوروبا ودول آسيا والصين واستراليا ونيوزيلندا منددة بتصريح الرئيس الاميركي ترامب، ويمكن الاعتبار بنتيجة المعلومات التي ننشرها عن ردات الفعل في العالم والمظاهرات والتصريحات التي صدرت بأن الرئيس الاميركي ترامب هو في واقع صعب للغاية ويكاد ينهار رغم خطابه بالاعتذار من شعوب العالم، لكن كلامه عن الشعوب القذرة في دول العالم سيترك اثرا سيئا للغاية ضد الرئيس الاميركي ترامب لمدة اشهر واشهر.

مقاتلة اماراتية تخرق مرة ثانية اجواء قطر التي هددت بالرد

(تتمة الخبر الاماراتي)

الصواريخ ارض – جو اميركية بعدم اطلاق اي صاروخ ضد الطائرة الاماراتية.

لكن قائد القاعدة العسكرية الجوية الاميركية في قطر في منطقة العدي اتصل عبر الخط الساخن بغرفة العمليات الجوية في وزارة الدفاع الاماراتية وابلغها انه ما لم تخرج الطائرة الاماراتية خلال ١٥ ثانية من اجواء قطر فسيتم تدميرها بمنظومات دفاع صواريخ باتريوت فورا. وقد احتجت قطر رسميا على اختراق الطائرة الاماراتية اجواء قطر.

والطائرة الاماراتية التي اخترقت الاجواء هي من طراز ميراج ٢٠٠٠ وهي طائرة حديثة للغاية وسرعتها مرتين اسرع من الصوت وتعتبر من احدث المقاتلات الجوية التي تملكها امارة ابو ظبي، لكن القيادة العسكرية الاميركية الجوية في قاعدة العدي قامت باطلاق ٣ اسراب من طائرات الـ اف – ١٥ في اجواء قطر وحلقت باتجاه البحر باتجاه امارة ابو ظبي دون اختراق اجواء دولة الامارات. وكانت اشارة اميركية كبيرة لدولة الامارات بأن اطلاق ٣٦ طائرة اميركية في اجواء قطر والتوجه نحو اجواء دولة الامارات دون اختراق اجوائها هو رسالة على ان طائرة ثالثة او ان اي خرق جوي اماراتي او سعودي للاجواء القطرية ستقوم الطائرات الاميركية بتدمير الطائرات التي تخرق اجواء قطر وان الولايات المتحدة معنية بأمن قطر جويا وبريا وبحريا، وخاصة على الصعيد الجوي.

كما قامت ٨ طائرات قطرية من طراز رافال بالتحليق فوق اجواء قطر لمدة ثلاثة ارباع الساعة واتجهت باتجاه دولة الامارات لكن دون خرق اجوائها.

واشار الناطق العسكري باسم قاعدة العدي ان الطائرات الاميركية والطائرات القطرية كانت مزودة بالصاروخ المتفوق جدا وهو صاروخ فونيكس الذي يضرب اهدافه بعد تطويره الى مسافة ١٨٠ كلم بعدما كان يضرب هدفه على مسافة ١٠٠ كلم فقط، وان تحميل صواريخ فونيكس المتطورة بالطائرات الاميركية والطائرات القطرية هو انذار مباشر بأنه في اول عملية تقوم بها طائرة اماراتية فسيتم اطلاق صاروخ الفونيكس عليها وتحطيمها وتدميرها.

من جهة اخرى، قال ناطق باسم قاعدة العدي في قطر ان الطائرة الاماراتية التي خرقت اجواء قطر انما اخترقت الاجواء فوق جزء من صحراء قطر وليس فوق مدن او مراكز استراتيجية في قطر، وان الولايات المتحدة عالجت الامر بين الامارات وقطر وان الاختراق الجوي لا يمكن اعتباره اختراق كبير لكنه غير مسموح فيه.

داعش تتبنّى هجمات «الساحل»

تبنت مجموعة الجهادي عدنان ابو وليد الصحرواي التي بايعت تنظيم الدولة الاسلامية مجموعة من الهجمات بمنطقة الساحل وبخاصة ضد عسكريين فرنسيين واميركيين وذلك بحسب بيان نشرته الجمعة وكالة «اني» الموريتانية الخاصة.

وبحسب البيان فإن المجموعة تعلن «مسؤوليتها عن الهجوم على مجموعة كومندوس اميركية في تشرين الاول بالنيجر في منطقة توغو توغو» كما عن الهجوم الذي استهدف الخميس قوة برخان الفرنسية في مالي.

في الرابع من تشرين الاول قتل اربعة جنود اميركيين واربعة عسكريين نيجريين بكمين نصبه لهم جهاديون في بلدة توغو توغو القريبة من مالي.

واصيب ثلاثة من جنود قوة برخان الخميس بجروح، احدهم باصابات خطيرة، خلال هجوم انتحاري بسيارة مفخخة استهدف موكبهم بشمال شرق مالي بحسب ما اعلنت الجمعة قيادة الجيش الفرنسي.

وقالت المجموعة الجهادية ان «جنود الخلافة هاجموا الخميس ١١ كانون الثاني فجرا» عددا من الجنود الفرنسيين مشيرة الى انها الحقت بهم العديد من الخسائر والاضرار المادية.

وتعاني منطقة الساحل الافريقي من نشاط جماعات متشددة ومهربين وازمة مهاجرين.

والجمعة، قال مصدر أمني إن مالي وجارتها السنغال تخططان لنشر قوة قوامها ألف جندي في عملية لبسط الهدوء في وسط مالي الذي يعاني من تزايد عنف الإسلاميين الذين كانوا يتمركزون في السابق بشمال البلاد الصحراوي.

وقال الجنرال مبمبا موسى كيتا للإذاعة الرسمية اليوم الجمعة إنه يجري التخطيط لشن عملية بغرض «تأمين المناطق الوسطى».

وقال المصدر الأمني إن هدف العملية هو تهيئة الأجواء لإجراء انتخابات الرئاسة المتوقعة في نهاية العام الجاري بشكل سلس. وأضاف أن العملية ستركز على منطقة حول مدينة موبتي الإسلامية التاريخية على نهر النيجر التي تعود للقرون الوسطى. ومن المقرر أن ينضم للعملية نحو ٢٠٠ جندي من السنغال المجاورة.

وأكد المتحدث باسم الجيش السنغالي عبدو نداي أنه يجري بالفعل نشر جنود سنغاليين كثير منهم موجودون في مالي من قبل ضمن مهام دولية لحفظ السلام لكن المتحدث رفض ذكر رقم محدد.

وزعزعت جماعات إسلامية متشددة استقرار شمال مالي قليل السكان على مدار أكثر من عشرة أعوام لكن في السنوات الثلاث الأخيرة استغلت التنظيمات صراعات بين رعاة الماشية من قبائل الفولاني ومزارعين في وسط البلاد الأكثر سكانا.

ونقل ذلك ساحة المعركة أقرب إلى الجنوب الأغنى والعاصمة باماكو في واقع أبرزته سلسلة هجمات ألقت السلطات فيها باللائمة على مقاتلين إسلاميين من الفولاني من وسط مالي كان أبرزها الهجوم الذي استهدف فندق راديسون بلو في باماكو في تشرين الثاني ٢٠١٥ وأودى بحياة العشرات.

السفير الأميركي في هولندا يتراجع عن إساءة للمُسلمين

أعلن السفير الأميركي الجديد في أن التصريحات المناهضة للمسلمين التي أدلى بها قبل عامين ويتهمهم فيها بدفع هذا البلد إلى الفوضى كانت «خطأ».

وقال السفير بيتر هوكسترا الذي عينه الرئيس دونالد ترامب سفيرا في هولندا في مقابلة مع صحيفة «دي تلغراف» الهولندية نشرت الجمعة «التصريح كان خطأ وكان من الخطأ القول إن المسلمين يدفعون أوروبا إلى الفوضى وأنه يتم إحراق شخصيات سياسية».

وتابع السفير في تصريحات نقلتها سفارة الولايات المتحدة في لاهاي «مع العلم أن هناك مشاكل أخرى في دول أوروبية أخرى، فإننا نعلم أن هذا الأمر لم يحصل أبدا هنا».

وأعطى هوكسترا هذه المقابلة بعد أن زار الجمعة حي شيلدرسفيك في وسط العاصمة حيث التقى السكان هناك وبينهم مسلمون، حسبما أعلنت السفارة.

وينتمي هوكسترا إلى الحزب الجمهوري وهو من مواليد هولندا وقد تعرض لانتقادات الشديدة بعد أن رفض الأربعاء خلال تسلمه مهامه إيضاح تصريحاته التي تعود إلى العام ٢٠١٥ رغم الحاح الصحافيين خلال مؤتمر صحافي في منزله في لاهاي.

وسأله الصحافيون الهولنديون مرارا ما إذا كان لا يزال يعتقد انه توجد «مناطق خارجة عن القانون» في هولندا ومن هم السياسيون الذين تم «احراقهم»، إلا أن السفير أكد أنه «يرفض العودة لهذه المسألة».

ويقول هوكسترا في شريط يعود إلى العام ٢٠١٥ «إن الحركة الاسلامية وصلت إلى حد تدفع فيه أوروبا إلى الغرق في الفوضى. إنها الفوضى في هولندا، السيارات تحرق كما أن هناك شخصيات سياسية تحرق».

ويبدو أن هوكسترا قرر التراجع عن كلامه هذا والاعتراف بأنه أخطأ اثر نأي وزارة الخارجية الأميركية بنفسها من مواقفه هذه وإعلانها أنه سيتطرق إلى الموضوع عبر وسائل الإعلام الهولندية.

وأثار هذا الشريط موجة غضب في هولندا بعد أن نفى السفير الشهر الماضي في مقابلة مع شبكة التلفزيون الهولندية العامة أن يكون أدلى بتصريح من هذا النوع. وقال يومها «علينا أن نسمي هذا أخبارا كاذبة».

وفيات

زوجة الفقيد آسين نقولا سمعان
ابنه المهندس نقولا رزق وزوجته ميراي الحايك وعائلتهما
بناته ماري مادلين زوجة بسام خليل وعائلتهما
رلى زوجة بيار صليبا وعائلتهما
رانيا
وانسباؤهم ينعون اليكم فقيدهم الغالي المأسوف عليه المرحوم

جورج نقولا رزق

يحتفل بالصلاة لراحة نفسه نهار الاحد ١٤ كانون الثاني ٢٠١٨ الساعة الثانية عشرة والنصف ظهراً في كنيسة سيدة العناية للروم الكاثوليك، الدورة، قرب ملعب برج حمود.

ثم ينقل الجثمان الى مسقط رأسه جب جنين حيث تقام صلاة البخور لراحة نفسه في كنيسة مار جاورجيوس للروم الكاثوليك، ثم يوارى الثرى في مدافن العائلة.

تقبل التعازي اليوم الاحد ١٤ الجاري قبل الدفن في صالون كنيسة سيدة العناية للروم الكاثوليك، الدورة، قرب ملعب برج حمود اعتباراً من الساعة العاشرة لغاية موعد الصلاة ويوم الاثنين ١٥ الجاري في صالون كنيسة سيدة البشارة للروم الكاثوليك، الربوة، قرب المدرسة البطريركية اعتباراً من الساعة الثانية بعد الظهر ولغاية الساعة السابعة مساء.

زوجة الفقيد سميرة نسيب الحسيني
اولاده ابراهيم زوجته جوسلين الخوري وعائلتهما
نبيل زوجته دلال فريحة وعائلتهما
بناته نبيهة زوجة موريس يونس وعائلتهما
كلودين زوجة روجيه نعمه وعائلتهما
اشقاؤه اولاد المرحوم منصور منصور وعائلاتهم
فريز زوجته ايفون توما وعائلتهما
اميل زوجته اليانور صوايا وعائلتهما (في المهجر)
شقيقاته اولاد المرحومة بدر زوجة المرحوم هلال الخوري وعائلاتهم
المرحومة ماري زوجة مارون عون وعائلتهما
اولاد المرحومة خلايق زوجة المرحوم سليمان سليمان وعائلاتهم
وانسباؤهم ينعون فقيدهم المرحوم

قبلان ابراهيم منصور

المنتقل الى رحمته تعالى مساء يوم الجمعة ١٢ كانون الثاني ٢٠١٨ على رجاء القيامة والحياة الابدية مزودا بالاسرار الالهية.

يحتفل بالصلاة لراحة نفسه الساعة الثالثة من بعد ظهر اليوم الاحد ١٤ الجاري في كنيسة مار انطونيوس البدواني، سن الفيل حرش تابت خلف كنيسة سانت ريتا.

تقبل التعازي قبل الدفن في صالون الكنيسة ابتداء من الساعة الثانية عشرة ظهرا. ويومي الاثنين والثلاثاء ١٥ و١٦ الجاري في صالون الكنيسة ابتداء من الساعة الحادية عشرة قبل الظهر ولغاية السادسة مساء.

رقدت على رجاء القيامة المرحومة

ناديا ايليا ايليا

ارملة المرحوم جورج قبلان يمّين
ابناها الدكتور فادي زوجته جويل بشاره وعائلتهما
نزار زوجته نيكول الترك وعائلتهما
ابنتها فريال
اشقاؤها يوسف زوجته ايفا زينون وعائلتهما
ميشال زوجته كلودي زينون وعائلتهما
المهندس انطوان زوجته سوزان ابو خليل وعائلتهما
تقبل التعازي اليوم الاحد ١٤ منه في صالة كنيسة سيدة البشارة للروم الارثوذكس (المجمع الرعوي) – جل الديب من الساعة الحادية عشرة قبل الظهر حتى السابعة مساء.

انتقلت الى رحمة الله تعالى نهار السبت ١٣ كانون الثاني ٢٠١٨ المأسوف عليها المرحومة

المحامية والمربية تانيا بندلي بونجا

زوجة: المحامي فادي انطوان حنين
اولادها: كريم حنين زوجته Fuy-oko Matsui وولدهما: انطوان زن
سامي فادي حنين
نور فادي حنين
شقيقها: جورج بندلي بونجا
شقيقتها: لينا زوجة رجا قرطاس وعائلتهما
سلفاها: نديم انطوان حنين زوجته ارليت جباره وعائلتهما
خليل انطوان حنين زوجته كارلا مدكور وعائلتهما
اعمامها: رولاند طنوس زوجة عمها المرحوم جوزيف بونجا واولادها
جورجيت خيامي زوجة عمها المرحوم فرنسوا بونجا واولادها
دنيز ازرق ارملة عمها المرحوم توفيق بونجا واولادها
عمتاها: جيلبيرت بونجا زوجة جورج سقال وعائلتهما
اولاد المرحومة ميراي بونجا
خالاتها: اولاد المرحومة مينارف عبدو
اولاد المرحومة رين حجار
ماري زهر زوجة جوزيف اسطفان وعائلتهما
سميرة زهر ارملة المرحوم انطوان دياب واولادها
ريموندة زهر ارملة المرحوم جان صايغ واولادها
وعموم عائلات بونجا، حنين، قرطاس، جباره، مدكور، زهر، طنوس، خيامي، ازرق، سقال، هب الريح، عبدو، حجار، اسطفان، دياب، صايغ وعموم اهالي دير القمر ينعونها بمزيد الحزن.

ينقل جثمانها الساعة الحادية عشرة من قبل ظهر يوم الاثنين ١٥ كانون الثاني ٢٠١٨ الى صالون كنيسة سيدة التلة، دير القمر حيث يحتفل بالصلاة لراحة نفسها الساعة الثالثة بعد الظهر وتوارى الثرى في مدافن العائلة.

تقبل التعازي اليوم الاحد ١٤ الجاري في منزل الفقيدة الكائن في الاشرفية، التباريس بملكها، ويوم الثلاثاء ١٦ الجاري في صالون كنيسة سيدة العطايا، الاشرفية ابتداء من الساعة الحادية عشرة قبل الظهر حتى السادسة مساء.

مجلس ادارة مدرسة ملكارت ينعى بمزيد الحزن
المأسوف عليها المرحومة

المحامية والمربية تانيا بندلي بونجا

زوجة المحامي فادي انطوان حنين
ويتقدم من عائلة الفقيدة باحر التعازي.

رابطة الاساتذة في مدرسة ملكارت تنعي بمزيد الحزن
المأسوف عليها المرحومة

المحامية والمربية تانيا بندلي بونجا

زوجة المحامي فادي انطوان حنين
ويتقدم من عائلة الفقيدة باحر التعازي.

التونسيون يحتفلون بذكرى الثورة بالإحتجاج على الوعود المنسيّة

في مدينة سيدي بوزيد التونسية الفقيرة يقف خريجو جامعات أمام مكتب حكومي ويرددون هتافات ويرفعون لافتات تحمل رسالة للمسؤولين مفادها وفروا لنا فرص عمل تجنبا للمشاكل.

والمشهد جزء من احتجاجات مناهضة للحكومة انتشرت في مختلف أرجاء تونس خلال الأيام القليلة الماضية. وأثارت الاضطرابات أزمة سياسية جديدة في دولة تعاني بالفعل تحت وطأة إجراءات تقشف يطالب بها مقرضون أجانب.

كانت المدينة نفسها قد شهدت قبل سبع سنوات اندلاع احتجاجات حاشدة سرعان ما اجتاحت بقية أنحاء البلاد وأطاحت بالرئيس زين العابدين بن علي في أولى انتفاضات الربيع العربي.

والآن يعود الشبان والشابات الذين قادوا الاحتجاجات في سيدي بوزيد إلى شوارع المدينة المتربة المتداعية يشكون من أنهم لم يجنوا الثمار التي بشرتهم بها ثورة ٢٠١١.

وينظر إلى تونس على أنها قصة النجاح الديموقراطية الوحيدة في انتفاضات الربيع العربي إذ تضم حكومة الوحدة الحالية علمانيين ينتمون إلى تيار الوسط وإسلاميين معتدلين ومستقلين، لكن على أرض الواقع يعيش أغلب الناس حالا أسوأ من ذي قبل.

وألحقت هجمات مميتة نفذها إسلاميون متشددون ضررا شديدا بقطاعي السياحة والاستثمار المهمين للاقتصاد مما أدى إلى انخفاض قيمة العملة بنسبة ٦٠ في المئة منذ عام ٢٠١١ وصعود التضخم لأعلى مستوى في ثلاثة أعوام ونصف العام.

خيبة أمل

قال بشير حسين «كنا نأمل أن تصبح حياتنا أفضل وأن نحصل على وظائف وسكن. لكن كل شيء أصبح أسوأ».

يشعر حسين، أحد الخريجين الساخطين، بالحرج لأنه لا يزال يعيش بمنزل أسرته بعد أن أصبح عمره ٣٢ عاما عاجزا عن العثور على وظيفة مناسبة منذ تخرجه قبل عشر سنوات، وهو مصير يشاركه فيه كثيرون في دولة تصل فيها نسبة البطالة بين الشباب لنحو ٣٠ في المئة. وقال «لا أستطيع أن أتزوج ولم يعد لدي أمل في تحسن الأوضاع».

كان حسين وأصدقاؤه يحدوهم الأمل في أن تساعدهم ثورة ٢٠١١ في العمل بالهيئات العامة التي اتسعت بشكل مطرد في عهد بن علي شراء للولاء، إذ بلغ إنفاق تونس على أجور القطاع العام نحو ١٥ في المئة من الناتج المحلي الإجمالي وهو من أعلى المستويات على مستوى العالم.

لكن هذا النموذج تداعى مع تراجع صادرات الفوسفات تأثرا بالاحتجاجات المطالبة بفرص العمل، علاوة على تراجع عائدات السياحة، مما دفع تونس الى الحصول على قروض من صندوق النقد الدولي ودول غربية.

ويريد المقرضون أن توقف الحكومة إنفاق ما يقرب من ثلثي الميزانية على رواتب القطاع العام وأن تركز على التعليم والبنية التحتية لتوفير فرص عمل على المدى البعيد.

ويقول المحتجون في سيدي بوزيد إن السلطات تعهدت في ٢٠١٥ بتشغيل نحو ٦٠ خريجا من المدينة، وهي بادرة يقول محللون إنها كثيرا ما تستخدم لتثبيط المعارضة. ولم تتجسد مثل هذه الوعود على أرض الواقع قط مع تجميد التوظيف بفعل سياسة التقشف.

وقال حسين «تلقينا وعدا لكن المسؤولين تراجعوا سنواصل الاحتجاج».

واستجابت الحكومة لضغوط النقابات العمالية من أجل عدم تسريح موظفي القطاع العام، الأمر الذي لا يدع مجالا لتعيين موظفين جدد.

ومن أجل المساعدة في تلبية مطالب الدائنين الدوليين بخفض عجز الموازنة، رفعت الحكومة التونسية منذ بداية العام الجديد الضرائب وكثيرا من الأسعار بدءا بالبنزين وانتهاء بمكالمات الهاتف المحمول، مما أوقع الضرر الأكبر على العاطلين من العمل.

وفي حين أن الاحتجاجات أصغر مما كانت عليه في ٢٠١١، يشعر المستثمرون والديبلوماسيون الغربيون بالقلق من أن تضغط تلك الاحتجاجات على الحكومة لتخفيف الإصلاحات، كما حدث من قبل، لضمان السلم الاجتماعي.

ونتيجة لإثارة هذه المخاوف أيدت حركة النهضة الإسلامية، وهي جزء من الائتلاف الحاكم، دعوات من النقابات العمالية للتراجع عن بعض الإصلاحات بما في ذلك خفض الدعم.

ويقول تشارلي روبرتسون كبير الخبراء الاقتصاديين في رينيسانس كابيتال «أظن أنه سيتعين عليهم التنازل (ولو جزئيا) فيما يتعلق بمطالب الأجور وتأجيل رفع الأسعار».

■ نقص الأموال يثير شبهات الفساد ■

تقع سيدي بوزيد على بعد ٢٠٠ كيلومتر فقط من العاصمة تونس على ساحل البحر المتوسط، لكن الرحلة إلى المدينة التي يقطنها ٣٠٠ ألف نسمة تستغرق أربع ساعات بالسيارة إذ لا يوجد أي طريق سريع أو خدمة سكك حديدية.

ويدفع هذا سائقي السيارات للاعتماد على الطرق المتعرجة البطيئة الوعرة بين قرية وأخرى.

قال عطية العثموني، وهو ناشط من أوائل من دعوا للاحتجاج في سيدي بوزيد بعدما أضرم بائع شاب النار في نفسه حين صادرت الشرطة عربة فاكهته «طالبنا مرارا بالربط بطريق سريع أو خط سكك حديدية كي يأتي المستثمرون، لكن يقال لنا لا توجد أموال».

وأضاف «المال موجود، لكنه لا يوزع على الناس لأن الفساد لا يزال قائما» مشيرا إلى الإسكان المتداعي كدليل على ما وصفه بالاستيلاء على الأموال اللازمة للاستثمار في البنية التحتية.

وينفي المسؤولون الحكوميون هذه الاتهامات ويقولون إن رئيس الوزراء يوسف الشاهد يعطي أولوية لمكافحة الفساد.

وحتى الآن حكم على ثمانية مسؤولين بالسجن لكن البرلمان أصدر عفوا العام الماضي عن شخصيات متهمة بالفساد تنتمي الى نظام بن علي، الأمر الذي أثار استياء الكثيرين من عموم الناس.

ومع تجميد التعيين في الوظائف العامة سعى البعض للعمل في المزارع، لكن شبانا كثيرين يقضون أوقاتهم على المقاهي بلا عمل.

■ لجوء يائس إلى ليبيا من أجل العمل ■

اعتادت أسر كثيرة تدبير معيشتها من عائدات الأقارب العاملين في ليبيا المجاورة الغنية بالنفط إلى أن أطيح معمر القذافي في انتفاضة مستلهمة من ثورة تونس. لكن ليبيا سقطت في حالة من الفوضى المزمنة.

وغادر أغلب التونسيين ليبيا، لكن مع ارتفاع تضخم أسعار اللحوم وغيرها من السلع بنسبة تزيد على عشرة في المئة عاد البعض رغم خطر العنف.

وقال مهران العلوي (٢٤ عاما) وهو يجلس مع صديق بمقهى في سيدي بوزيد «جئت لتوي من ليبيا وربما أعود في غضون أسبوعين». وأضاف أنه يعمل في متجر على الطريق الساحلي في مدينة الزاوية بغرب ليبيا حيث كثيرا ما يحدث تبادل لإطلاق النار بين الفصائل المسلحة.

وقال «هناك مخاطر في ليبيا، لكن في تونس لا يمكنني العثور على عمل والأسعار عالية جدا».

وقال الناشط العثموني إن آلاف الشبان غادروا سيدي بوزيد منذ ٢٠١١ سعيا للعمل في الخارج وعادة ما يحاولون السفر بالقوارب إلى أوروبا في هجرة غير شرعية أو ينضمون إلى تنظيم الدولة الإسلامية في ليبيا أو العراق أو سوريا.

وأضاف «عندما يتملكك اليأس تفعل أي شيء».

١٥ دولة عربية بينها الإمارات ومصر تحضر اجتماع اتحاد الأدباء والكتاب العرب في دمشق

انطلقت في العاصمة السورية دمشق اليوم السبت أعمال الاجتماع الدوري للمكتب الدائم للاتحاد العام للأدباء والكتاب العرب بمشاركة وفود من ١٥ دولة عربية.

ويحضر الاجتماع حسب نضال الصالح رئيس اتحاد الكتاب العرب في سوريا ومساعد الأمين العام لاتحاد الأدباء والكتاب العرب، ممثلون عن الإمارات ومصر واليمن وعمان والبحرين والعراق وفلسطين ولبنان والأردن وليبيا والجزائر وموريتانيا والمغرب والسودان وتونس، فضلا عن سوريا.

وفي كلمة ألقاها أمام الحضور قال الصالح: «إن دمشق التي تحتضن اليوم هذا الاجتماع، وهي نفسها التي تأبدت في التاريخ بأنها مهوى أفئدة العرب وقلب العروبة النابض التي على الرغم مما أصاب العرب والعروبة من العصف والخسف ظلت تعطي للعروبة شكلها وبأرضها تتشكل الأحقاب كما قال شاعرها القباني».

وأضاف: «دمشق تدافع عن العرب جميعا ضد إرادات الشر بيد، وتصوغ الحياة بالثانية كما دأبت على ذلك منذ كانت الحياة»، مقترحا على المشاركين أن يكون شعار هذا الاجتماع «الكلمة من أجل فلسطين.. كل فلسطين».

بدوره قال مراد السوداني الأمين العام للاتحاد العام للأدباء والكتاب الفلسطينيين إن «دمشق صوت الحق والحقيقة بعمق وبصدق.. طوبى لها في هذه اللحظة الغامرة وهي تجمع المثقفين والأدباء العرب لتضيء بما يليق بسيرتها وإرثها المجيدين».

وتابع: «ها هي دمشق تنفض عن جسدها الحر الهموم والجراح لتؤكد من جديد عهدنا بها وانحيازها للخير العام ضد سياسات المحو والإلغاء وأدوات الموت المجاني والوحوش التي تحاول إعادة إنتاج الموت والذبح والتفكيك والتجزئة».

من جانبه شدد حبيب الصايغ الأمين العام للاتحاد العام للأدباء والكتاب العرب، على أهمية «الموقف الثابت للاتحاد مع وحدة التراب السوري ومقاومة محاولات تفتيت الدولة الوطنية ورفض التدخلات الخارجية في الشأن السوري وحق الشعب السوري في تحديد خياراته وفي الحياة العزيزة الكريمة».

كما اعتبر الصايغ الاجتماع رسالة تضامن مع المثقف والكاتب والمواطن السوري ودعوة للمبدع السوري لتحقيق اللقاء مع محيطه العربي.

ومن المنتظر أن تستمر فاعليات الاجتماع حتى الـ١٥ من الشهر الجاري.

التصعيد مع إسرائيل يختبر قدرة حماس على منع انفجار الوضع في غزة

تزن حركة المقاومة الإسلامية (حماس) أخطر تصعيد مع إسرائيل في قطاع غزة منذ عام ٢٠١٤ بميزان حساس إذ أنها تريد أن تُظهر مقاومة لإسرائيل وللولايات المتحدة لكنها تخشى أن يتطور الأمر لحرب جديدة تجر ويلات على الفلسطينيين الذين يعيشون في القطاع المحاصر.

وأطلق فلسطينيون ١٨ صاروخا وقذيفة مورتر من القطاع صوب إسرائيل منذ أن خالف الرئيس الأميركي دونالد ترامب سياسة انتهجتها بلاده منذ عقود بالاعتراف بالقدس عاصمة لإسرائيل في السادس من كانون الأول. ويشكل عدد تلك الصواريخ ثلث كل الهجمات المماثلة خلال ثلاثة أعوام ونصف من الهدوء النسبي.

أما إسرائيل فقد آثرت حكومة رئيس الوزراء بنيامين نتنياهو توخي الحذر ولم تستهدف في الأغلب إلا منشآت خاوية لحماس في غارات جوية ليلية رغم مطالبات من سكان في الجنوب برد عسكري صارم.

وتعكس تلك الخطوات الحذرة من جانب العدوين اللدودين أنهما يتشاركان في التردد بشأن خوض حرب مجددا.

فلا تزال أحياء في غزة تحمل آثار الدمار الذي تسببت فيه الهجمات الإسرائيلية خلال حرب دامت سبعة أسابيع في ٢٠١٤ وفي إسرائيل ليس هناك مجال يذكر لتحمل انطلاق صفارات الإنذار من الصواريخ بشكل يومي.

لكن الإسرائيليين والفلسطينيين العاديين يدركون تماما أن من شأن واقعة واحدة، يتسبب فيها صاروخ من القطاع في سقوط عدة ضحايا في إسرائيل أو مقتل أحد قياديي النشطاء الفلسطينيين على يد القوات الإسرائيلية، أن تفجر الموقف بشكل يخرج عن سيطرة القادة.

وقُتل مسلحان من حماس في الغارات الانتقامية الإسرائيلية إضافة إلى مقتل ١٥ محتجا فلسطينيا برصاص إسرائيلي.

ويقول أكرم عطا الله المحلل السياسي في غزة في الأسابيع الأخيرة كان هناك إطلاق للصواريخ وقصف إسرائيلي وهذا يعطي انطباعا بأن الانفجار وشيك.

وأضاف إلى متى ستتحمل حماس الضربات الإسرائيلية لمواقعها؟ وإلى متى سيتحمل نتنياهو الضغوط والنقد الداخلي؟... لا توجد ضمانات.

وعلى الرغم من أن ضربات الصواريخ من القطاع لم تتسبب بقتلى أو إصابات خطيرة في إسرائيل إلا أن المزارعين في التجمعات السكانية القريبة من الحدود مع قطاع غزة يترددون في الخروج لرعاية حقولهم خشية أن يتعرضوا لخطرها في حين يتدرب الأطفال على إجراءات الاحتماء التي ينفذونها إذا دوت صفارات الإنذار.

وقالت هيلا فينلون وهي من سكان مزرعة نتيف هعسارا الجماعية في جنوب إسرائيل المتاخمة للحدود مع القطاع «نشعر في الآونة الأخيرة بوجود أكبر للجيش. أُبلغنا بأن نكون أكثر حذرا ولإخلاء الملاجئ احتياطيا. لا تعرف أبدا متى سيأتي الصاروخ التالي».

وردت حماس على خطوة ترامب بحشد احتجاجات على الحدود وغض الطرف عن إطلاق فصائل أخرى صواريخ صوب إسرائيل في أسبوعين من الهجمات اليومية التي تراجعت مؤخرا.

وقال عطا الله بالنسبة لحماس هذا يحفظ ماء الوجه.. فهي تظهر أنها وراء هذه الاحتجاجات بدون الحاجة للذهاب إلى حرب.

واتفقت الفصائل الفلسطينية في نقاش بينها على عدم تبنى رد أعنف إذ أن من شأن المواجهة المسلحة أن تقلص التأييد الدولي الذي حصل عليه الفلسطينيون دبلوماسيا وتحول الانتباه عن العملية السياسية.

لكن سامي أبو زهري القيادي في حماس حذر من التقليل من احتمال نشوب حرب تحت ما وصفه بالاحتلال الإسرائيلي.

وسحبت إسرائيل قواتها ومستوطنيها من قطاع غزة في ٢٠٠٥ لكنها أبقت على ممرات عبور السلع كما تمد القطاع بأغلب الطاقة الكهربائية التي يستهلكها. وتفرض إسرائيل ومصر قيودا مشددة على تنقل الفلسطينيين عبر الحدود لأسباب أمنية.

وقال أبو زهري لرويترز الوضع في غزة صعب جدا وغير محتمل ومهيأ للانفجار.

■ دعم إيراني ■

ترى إسرائيل في إيران محفزا خارجيا للعنف. وتقول حماس وحركة الجهاد الإسلامي إن إيران تعهدت بالمساعدة فيما تخبو جذوة الحرب في سوريا حيث نشرت طهران تعزيزات عسكرية لمصلحة الرئيس بشار الأسد.

وألقت إسرائيل باللوم في هجمات الصواريخ والمورتر على حركة الجهاد وفصائل فلسطينية أخرى بدلا من حماس بل وذهبت إلى حد أنها نسبت، على مضض، الفضل لحماس لإدراكها احتياجات المدنيين الفلسطينيين.

وقال رئيس أركان الجيش الإسرائيلي جادي أيزنكوت في خطاب الأسبوع الماضي الدعوات للرد على حماس بكامل القوة دعوات غير مسؤولة. وأشار إلى أن خطر الانهيار الإنساني الذي يتعرض له القطاع هو الذي دفع حماس للتواصل مع الرئيس الفلسطيني محمود عباس وتأمين إعادة إمداد القطاع بالكهرباء.

كما أن إسرائيل لديها مشكلات أخرى.

فمع تحييدها لخطر الصواريخ التي تطلق من قطاع غزة اعتمادا على نظام القبة الحديدية الدفاعي وعملها المتواصل في بناء جدار تحت الأرض لمنع النشطاء من حفر أنفاق عبر الحدود يقول مسؤولو دفاع إسرائيليون إن ما يقلقون منه أكثر هو إيران والجبهة الشمالية القابلة للاشتعال مع سوريا ولبنان.

لكنهم يخشون أيضا من أن الجدار العازل المزود بمجسات والذي سيتكلف ١,١ مليار دولار على كامل الحدود بطول ٦٠ كيلومترا قد يغري نشطاء قطاع غزة باستخدام أنفاقهم لاستهداف إسرائيل قبل أن يخسروها.

وقد طُرحت عدة مبادرات اقتصادية لتخفيف وطأة الأوضاع في قطاع غزة وتراوحت بين بناء جزيرة قبالة ساحل القطاع على البحر المتوسط للتعامل مع الواردات مباشرة عبر البحر وإصدار المزيد من تصاريح العمل للعمال الفلسطينيين أو دخول الصادرات الزراعية لإسرائيل.

وقال عاموس يدلين، وهو رئيس سابق للاستخبارات العسكرية وهو حاليا مدير معهد دراسات الأمن القومي في جامعة تل أبيب الذي أعد مذكرة مؤلفة من ١٨٠ صفحة عن أزمة غزة، هناك جهود لمساعدة السكان (الفلسطينيين) بطريقة لا تذهب إلى الجناح المسلح من حماس.

وتسببت مخاوف إسرائيل بشأن المشكلات الداخلية في قطاع غزة في إثارة خلاف مع إدارة ترامب التي هددت بقطع المساهمة الأميركية في ميزانية وكالة الأمم المتحدة لإغاثة وتشغيل اللاجئين الفلسطينيين (أونروا) التي تقدم مساعدات ضرورية للاجئين في القطاع وتدعم وتدير مئات المدارس وعشرات المنشآت الصحية.

وتقول إسرائيل إن ذلك التمويل يجب أن يُقطع ولكن تدريجيا وإن أونروا يجب تفكيكها في نهاية المطاف وتسليم مسؤولياتها إلى وكالة اللاجئين العالمية التابعة للأمم المتحدة.

وقال صالح النعامي وهو محلل سياسي فلسطيني إن قطع التمويل لأونروا سوف يشكل ضغوطا شديدة على الناس في غزة.

واتفق مع ذلك بيتر ليرنر وهو متحدث سابق باسم الجيش الإسرائيلي وقال على الرغم من أن أونروا بعيدة كل البعد عن الكمال فقد توصلت مؤسسة الدفاع الإسرائيلية والحكومة الإسرائيلية ككل عبر السنوات إلى أن كل البدائل ستكون أسوأ بالنسبة لإسرائيل.

مقاتلو «داعش» يتركون وراءهم ثروات لا تقدر بثمن !

قال تقرير لصحيفة أميركية، أمس الجمعة، إن مقاتلي «داعش» الفارين من سوريا تركوا خلفهم ثروة قيمة.

وأضاف موقع Usa Today، أن المقاتلين الفارين تركوا خلفهم عدة سجلات شملت تفاصيل عن الشؤون المالية للمجموعة الإرهابية، ووثائق خاصة بكل فرد من عناصرها.

ونقل الموقع عن الجنرال جيمس جارارد، الذي يتولى قيادة فرقة العمل المشتركة للعمليات الخاصة بالعراق وسوريا ضمن التحالف الدولي، قوله: «حفظ سجلاتهم أمر رائع». وأضاف: «عرفنا الكثير عن هيكلهم التنظيمي، وكيفية التواصل معهم، وكيف يسيروا الموظفين والتمويل».

وأشار جارارد إلى أنها: «منظمة موجهة نحو التفاصيل، حيث لديها كمية هائلة من التفاصيل عن كل فرد».

وسمحت هذه المعلومات للتحالف بأن يستهدف رؤوس الجماعة الإرهابية، حيث أكد جارارد أن: «الأشياء الأكثر قيمة التي نبحث عنها على الفور هي الروابط، وفهم بنية المنظمة حتى نتمكن من تركيز جهود الاستهداف لدينا».

وتابع جارارد أن: «الأمر سيستغرق بضعة أسابيع على الأقل للقضاء على الخلافة نهائيا»، مشيرا إلى أن «ذلك لا يعني أن الحرب انتهت.. يجب أن نستمر في الضغط».

واحتفظ «داعش» بسجلات دقيقة، بما في ذلك التوجيهات والأوامر التي تحمل طوابع رسمية، حيث استولى التحالف والقوات المحلية على مدى السنوات الثلاث الأخيرة على مئات من البيانات التابعة لـ «داعش» وأجهزة التخزين في شمال سوريا.

عنان والرئاسة المصريّة.. «نصف قرار» لاستجلاء الموقف

تثير طريقة الحديث عن ترشح رئيس الأركان المصري السابق الفريق سامي عنان للانتخابات الرئاسية المقبلة الكثير من الأسئلة حول ما أعلنه «حزب مصر العروبة» بشأن ترشحه ولم يصدر رسميا على لسان عنان بعد.

كما يثير الكثير من التساؤلات عن إمكانية مضي هذا العسكري السابق قدما فيما سبق وتراجع عنه عسكري سابق أيضا هو الفريق أحمد شفيق، لكن هذه الأسئلة تنتظر الإجابة عليها جملة في الأيام القليلة القادمة مع بدء العد التنازلي لإجراءات الترشح وإجراء الانتخابات التي آثر الرئيس عبد الفتاح السيسي أن تكون في ظل قانون الطوارئ الذي مدده.

وفي هذا السياق، ينبه أستاذ العلوم السياسية ومدير المعهد المصري للدراسات، عصام عبد الشافي، إلى مراعاة «الحذر والدقة في التعامل مع إعلان ترشح عنان كونه لم يصدر بعد بشكل رسمي، كما لا يعرف ما إذا كان في مقدرته الاستمرار في الترشح أم سيتعرض لضغوط تجبره على الانسحاب؟».

ويتشكك عبد الشافي في «توفر فرصة حقيقية لتغيير المشهد الحالي في ظل كون النظام الحالي ناتج عن انقلاب أثمر هيمنة المؤسسة العسكرية الكاملة على جميع مؤسسات الدولة وغياب أي ضمانات حقيقية لأي ممارسة أو مشاركة سياسية».

رغم ذلك يرى أن حظوظ عنان «ليست ضعيفة في حال أتيحت له المشاركة في الانتخابات بشكل فعلي، وهي أقوى من حظوظ أحمد شفيق الذي انسحب من المنافسة، كونه أقرب للمؤسسة العسكرية، ويرتبط بعلاقات جيدة مع السعودية والولايات المتحدة، إلى جانب أن صورته الذهنية لدى تيارات سياسية ذات مرجعية إسلامية أفضل من شفيق».

وأشار عبد الشافي إلى أن «بعض رافضي الانقلاب العسكري ومؤيدي ثورة ٢٥ يناير ربما يرون في عنان مخرجا لمرحلة انتقالية بين حكم انقلابي استبدادي وتحول سياسي محدود يساعد في وقت لاحق في أن تستعيد الثورة مسارها الحقيقي نحو التغيير الجذري».

■ الدولة العميقة ■

أما القيادي في جماعة الإخوان المسلمين محمد سودان فيقول إن عنان «شخصية قوية كان لها دور أساسي في إزاحة الرئيس المخلوع حسني مبارك إبان ثورة ٢٥ يناير، وسيطرة المجلس العسكري على الحياة السياسية، ومن ثم فإنه يذهب إلى أن قرار ترشحه مدروس دراسة جيدة».

وربط نجاح عنان في الانتخابات المقبلة بـ «قدرته على استيعاب منظومة الدولة العميقة وبقايا دولة مبارك والقدرة على مواجهة تشبث السيسي والمنتفعين من نظامه بالسلطة ومنعهم من تزوير الانتخابات، ومواجهة أي مفاجآت غير متوقعة خلال الأيام المقبلة».

ويرى سودان أنه من الصعب الحكم على مستقبل الانتخابات الرئاسية المصرية في هذه المرحلة، وأنه لا بد من الانتظار حتى تتضح فيها الأمور، لافتا إلى احتمالية تصاعد الصراع بين مؤسسات الدولة العسكرية والأمنية الذي تكشفت بعض أوراقه، وكذلك بين المؤسسة العسكرية ومنظومة مبارك.

من جهته، يعتبر رئيس تحرير «صحيفة المشهد» مجدي شندي في ترشح عنان «دليلا على وجود مساحات للحركة السياسية لا تزال متاحة، وأن الرهان على إرادة الشعب لم يسقط رغم تغول مؤسسات الحكم ومحاولة فرض سطوتها على المجال العام».

ويعتبر شندي هذا القرار «بمثابة إلقاء حجر كبير في بحيرة السياسة المصرية، يقطع الطريق على أي تفرد بالانتخابات»، مشددا على أن عنان في حال قدرته على استكمال إجراء انتخاباته «سيكون منافسا حقيقيا ومؤثرا على المشهد السياسي».

ويرى أن التباين والاختلاف في الرأي بين مؤسسات الحكم «نابع عن رؤية فريق منها بضرورة وجود منافسة حقيقية في الانتخابات وإعادة دور الشعب ومنح الناس أملا في المستقبل، ما يؤكد أنها مؤسسات دولة وليست مؤسسات سلطة»، مقللا من أثر الخطاب الإعلامي الذي ربما يعمل على تشويه عنان ومهاجمته.

نتنياهو يسعى لتعزيز العلاقات التجاريّة والعسكريّة في زيارة للهند

اعلن مسؤولون من الهند وإسرائيل إن رئيس وزراء إسرائيل بنيامين نتنياهو سيبدأ اليوم زيارة تستمر ستة أيام إلى الهند على أمل تعزيز الروابط التجارية وتسوية خلافات نجمت عن قرار نيودلهي إلغاء صفقة سلاح.

كانت شركة رافائيل الإسرائيلية للصناعات العسكرية المملوكة للدولة قد أعلنت في الثالث من كانون الثاني أن الهند ألغت طلبية بقيمة ٥٠٠ مليون دولار لشراء صواريخ سبايك الموجهة المضادة للدبابات من إنتاج الشركة. وقالت وسائل إعلام هندية إن نيودلهي ستفضل بدلا من ذلك صواريخ محلية الصنع.

وقال سفير إسرائيل لدى الهند دانييل كارمون «إذا كانت هناك مشكلة، فيمكن، بل ينبغي أن يتم حلها، وسيتم حلها» في إشارة إلى إلغاء صفقة الصواريخ.

والهند أكبر سوق للأسلحة الإسرائيلية حيث تشتري منها أسلحة بنحو مليار دولار سنويا. وبرغم إلغاء صفقة الصواريخ قالت وزارة الدفاع الهندية هذا الشهر إنها أقرت صفقة بقيمة ٧٢ مليون دولار لشراء ١٣١ صاروخا سطح جو من الطراز باراك من إنتاج رافائيل.

وتعززت العلاقات بين البلدين منذ تولي رئيس الوزراء الهندي ناريندرا مودي السلطة عام ٢٠١٤ حيث تنامى التعاون التجاري بينهما متجاوزا الروابط الدفاعية القائمة بينهما منذ فترة طويلة.

وسيرافق نتنياهو في الزيارة وفد من ١٣٠ عضوا ينتمون إلى قطاعات الزراعة والفضاء الإلكتروني فضلا عن القطاع العسكري.

وقال جلعاد كوهين نائب المدير العام لشؤون آسيا والمحيط الهادي بوزارة الخارجية الإسرائيلية هدف رئيس الوزراء والوفد كله هو تعزيز التجارة والاستثمار والسياحة بين البلدين.

ويضم جدول الأعمال أيضا اتفاقات للتعاون بشأن النفط والغاز والأمن الإلكتروني والزراعة.

وقبل نحو ستة أشهر أصبح مودي أول رئيس وزراء للهند يزور إسرائيل وهو في السلطة. ولم يزر مودي الضفة الغربية المحتلة خلال تلك الزيارة لمقابلة زعماء الفلسطينيين مثلما يفعل القادة الزائرون عادة.

لكن الهند كانت بين أكثر من ١٢٠ دولة صوتت الشهر الماضي لصالح قرار للأمم المتحدة يدعو الولايات المتحدة إلى سحب اعترافها بالقدس عاصمة لإسرائيل.

وقال كارمون إن تصويت الهند ضد إسرائيل في الجمعية العامة للأمم المتحدة بخصوص القدس لن يؤثر على العلاقات بين البلدين.

وأضاف التصويت في الأمم المتحدة مهم، لكنه لن يفسد الصورة الكبيرة للعلاقات بين الهند وإسرائيل.

وقال خبراء في السياسة الخارجية في نيودلهي إن مودي أدخل تعديلات كبيرة على العلاقات الدبلوماسية والاستراتيجية مع إسرائيل وحافظ في الوقت نفسه على العلاقات مع الرئيس الفلسطيني محمود عباس.

وقبل زيارة مودي لإسرائيل في تموز ٢٠١٧ استضاف عباس في الهند وعرض المساعدة في قطاعي الصحة وتكنولوجيا المعلومات. لكن الزيارة لم يسلط عليها كثير من الضوء.

إيران تُحبط محاولة لتهريب المتفجرات إلى أراضيها من باكستان

أعلن الحرس الثوري الإيراني امس عن ضبط شحنة من المتفجرات والأحزمة الناسفة في منطقة سراوان الإيرانية على الحدود مع باكستان.

وجاء في بيان صدر عن مكتب العلاقات العامة لدى مقر «القدس» التابع للقوة البرية للحرس الثوري الإيراني، أن جهود كوادر مقر «القدس» في منطقة سراوان قادت إلى ضبط شحنة من المتفجرات والأحزمة الناسفة إلى جانب أجهزة اتصالات.

وأفاد مقر «القدس» بأن عناصر حركة «جند الله» الإرهابية كانوا يحاولون نقل المتفجرات إلى داخل البلاد بهدف زعزعة الأمن وإثارة الاضطرابات وشن عمليات إرهابية.

وتعتبر «جند الله» حركة مسلحة معظم عناصرها من الأقلية البلوشية التي تقطن جنوب شرقي إيران على المثلث الحدودي مع أفغانستان وباكستان. وتأسست الحركة عام ٢٠٠٢ على يد عبد المالك ريغي وهو أحد طلبة العلوم الدينية، للمطالبة باستقلال أكبر للأقاليم السنية في إيران.

وألقت السلطات الإيرانية القبض على عبد الملك ريغي في شباط ٢٠١٠ وهو على متن طائرة خاصة من دبي إلى إحدى دول آسيا الوسطى، وأعدم في حزيران من نفسه العام.

اعلانات مبوبة - اعلانات مبوبة - اعلانات مبوبة - اعلانات مبوبة - اعلانات مبوبة

وظائف

عمال

مطلو بائعة لمحل لانجري في فردان سوليدير والاشرفية الخبرة ضرورية ٠٣/٨٠٠٦٢٢

ادارية

تقوم بلدية عين قني الشوف مباراة لتعيين شرطي بلدي لمن يرغب الاتصال على الرقمين التاليين: ٧٠/٧٥٧٩٧٢ - ٠٣/٣٨٣٣٤٢

Looking for an accountant with 2 to 3yrs experience -email: suzanne.aoun@saveurplus.com

A leading FMCG Company is recruiting
Area Sales manager for its South Branch
• BA in Business Management or related Field.
• Previous experience as sales Manager in FMCG undustry.
• Good communication Mentoring and Coaching skills
• Results Oriented
hr.recruitmentlb@gmail.com

مهندسون

مطلوب للخارج: مهندسو اتصالات حملة اجازات وفنيو اتصالات مع خبرة السيرة الذاتية الى:
deltatel4@gmail.com

تزيين وماكياج

يلزمنا فوراً لصالون معروف وراق براشور(ة) Premier معاش جيد - ٠٤/٩٦٣٤٢٥ - ٠٤/٨٦٥٠٦٥

صالون في الحازمية يطلب اخصائية تجميل Esthéticienne للعمل فورا ٠٣/٧٧٤٦٣٢-٠٥/٤٥٣٧٩٣

ممرّضات

مستشفى الدكتور سمير سرحال - الرابية - بحاجة لممرضة مجازة لغرف العمليات وممرضات وممرضين لكافة الأقسام. ارسال السيرة الذاتية Fax: 04/520363 email: h.serhal@sodetel.net.lb www.hopitaldrsserhal.com

طلب عمل

شاب مع خبرة - متعلم في العقد الرابع يطلب عملا من الـ ٤٠٠ ب.ظ او ليلا في منتجع سياحي او فندق او مطعم... للاتصال: ٠٣/١٣٧٢٣١

آنسة تعطي دروساً خصوصية للصفوف الابتدائية وتعلم الاجندة كاملة ت:٧٠/٤٧٣٥٦٩

عقارات

المتن

شقق

شقق للبيع سن الفيل - حرش ثابت - اربع غرف الاتصال على الرقم: ٠٣/٦٦٧٣٧١

انطلياس، للبيع شقة سكنية ١٧٧م.م دولوكس، تصلح لمكتب ايضا، الطابق الاول، مواقف، السعر ١٧٠٠٠٠$ بداعي السفر قابل للتفاوض، للاتصال بعد الظهر: ٧٠/٦٧٠٨٥٦

مختلف

صالة للإيجار او للبيع ٤٠٠م.م الروضة ت:٧١/٧٠٢٢٢٧

بيروت

شقق

للبيع ط. أول يصلح لمدرسة او مكتب ٤٣٠م.م حارة حريك شارع العريض بناية مسكي ت:٠٣/٢٤٨٢٤٠

شقة للبيع - الطيونة ط. سابع - مطلة - مؤلفة من صالون وسفرة ٣ نوم مع ٣ حمامات وموقف سيارة الاتصال: ٠٣/٩٧٠٠٠٨ او واتساب: ٧٨/٨١١٨١٠

كسروان

اراض

فيطرون كسروان ارض ١٠٠٠م.م، نادر جداً، قرب مشروع عيراني، طريق فاريا، ماء وكهرباء، مطلة بحرا وجبلا ت:٧١/٤٢٩٨٤٧

مختلف

للبيع كابين اكوا مارينا 1 ت:٠٣/٥٩٧٠٦٢

بعبدا

اراض

ارض للبيع فالوغا - المغيتي - الاتصال على: ٠٣/٦٦٧٣٧١

الشوف

اراض

للبيع ارض في مجدلونا (الشوف) ٤٠٠٠م.م على تلة صالحة للبناء والزراعة ت:٠٣/٧٢٤٢٢٣

البقاع

اراض

ارض للبيع في ابلح مساحة ٧٣٧٠م.م ت: ٠٣/٢١١٨٢٤

الشمال

اراض

ارض في زغرتا رخصة بناء، منطقة سكنية، ٢٠$/المتر ت:٧٦/١٢٦٩٦٢

قديسة رفقة - راشا - أرض للبيع: عقار مميز ١٣٩٥م.م. - المتر بـ٦٥$ على الطريق العام مع الملكية ت:٨١/٨٢٤٨٨٥

للإيجار

مكتب في جونيه الطريق العام مقابل مصرف لبنان Vic's Center ت:٠٩/٦٣٧٥٣٩

شقة ٧٠م.م للإيجار سن الفيل شارع مار الياس قرب صيدلية العطايا وفروج اديب ط٥ - مصعد مؤمن ت: ٠٣/٦٨٥٨٩١

سن الفيل المتن الشمالي رونبوان الحايك ٣نوم صالون وسفرة حمامان غ. خادمة ط.١ + موقف ت:٠٣/٧٨٢٧٠٨ - ٠٣/٧١٢٩٤٢

سن الفيل المتن الشمالي رونبوان الحايك ستديو + غرفة نوم وغ. جلوس ومطبخ وحمام مفروش بالكامل - ٠٣/٧٨٢٧٠٨ - ٠٣/٧١٢٩٤٢

سيارات

دون ٢٠٠٠

Olds mobile Catlas Sierra م٨٩ لون ازرق سماوي ت:٠٣/٨٢٧٤٦٥

فوق ١٠,٠٠٠ آلاف

Xtrail Nissan م٢٠٠٩ لون فضي ١٠,٥٠٠$ ت:٠٣/٧٣٤٧٨٥

متفرقات

فقد كتاب المقدّس غلافه اخضر ويحتوي بداخله اوراق مهمّة يرجى ممن يجده الاتصال بالرقم: ٠٩/٨٣٢٢٢٩

جوازات سفر

فقد عباس سالم مشرف الدين جواز سفره السويسري لمن يجده الاتصال: ٧١/١٣٨٣٤٣

فرار مستخدمين

هربت الكينية Odhiambo Mary Annauma ت:٠٣/٥٩٩٣٦٨

فرّت الخادمة Aberash Gashabeza Kejela ت:٧١/٣٤٢٥٣٤

فرّت العاملة الاثيوبية Desalech Yohanes Mekebo ت:٠٣/٥٩١٧٦٤

هربت الاثيوبية Shewazer Getu Yitayew من منزل مخدومها ت:٧٠/٤٦٧١٧٩

هربت العاملة البنغلادشية Rube MD Jalal Mondol لمن يجدها ت:٧٠/٩٦٥٣٨٦

فرّ العمال التالية اسماؤهم من شركة رامكو للتجارة والمقاولات ش.م.ل.
1- Dalvir Singh Gandhu P3626470
2- Naresh Kumar H7562829
3- Sahab Singh N5387829
4- Jaswinder Singh Jassar K9020058

هربت الاثيوبية Alemtehay Arba Oda من منزل مخدومها. ت:٧١/٦٤٤٨٧٧

هربت الخادمة Loyda Ulep Hernandez من الجنسية الفيليبينية من منزل مخدوميها ناتالي صقر ت:٨١/٣٥٨٨٠٧

فرّ العامل البنغلادشي Mamun Miah من مركز عمله ت:٧٨/٨٧٨٨١٦

فرّ العامل البنغلادشي Alom من مركز عمله ت:٧٨/٨٧٨٨١٦

فرّ العامل البنغلادشي Uzzal Hossain من مركز عمله ت:٧٨/٨٧٨٨١٦

فرّ العامل البنغلادشي Mohammad Naju Miah من مركز عمله ت:٧٨/٨٧٨٨١٦

فرّ من شركة هوريزونتال تانبيرينغ غلاس ش.م.م البنغلادشي Masum ت:٠١/٦٨٣٠٧٤

فرّ البنغلادشي Mohammad Tajul Islam من مركز عمله ت:٧٨/٨٧٨٨١٦

فرت الخادمة البنغلادشية Lipy Begum هاتف: ٠٨/٨٠٦١٦٦

فرّت العاملة الاثيوبية Mhrel Elyas Lobe من منزل مستخدمتها زينة ضيا ت:٧٦/٧٦٤٨٢٨

هربت العاملة الأثيوبية HANA BOBE TOGA من منزل مخدومها لمن يجدها ت:٧١/١٥٣٢٣٦

المركز الدولي للعجز الجنسي والعقم وعلاج البروستات

خبرة ٢٥ سنة في مستشفيات فرنسا للتشخيص والعلاج بأحدث التقنيات - علاج العجز الجنسي - القذف السريع - تطويل وتضخيم - إعوجاج العضو - صغر العضو عند الصغار والكبار - عدم الرغبة الجنسية - فقدان القذف.
تركيب اجهزة بروتيز للعضو والخصيتين - علاج دوالي الخصيتين - علاج تشوه الأعضاء الجنسية - علاج فقدان البذرة المنوية "SPERME" - علاج المشاكل الجنسية عند النساء - علاج الشاذين جنسياً - علاج سريع وفوري للعاجزين جنسياً ليلة الدخول - علاج البروستات.
العنوان: بيروت جسر المطار القديم - قرب مستشفى الساحل - مقابل المحكمة الشرعية الجعفرية - سنتر الأطرش الطابق الاول
هاتف: ٠١/٤٥١٠٢٠ - ٠٣/٦٨٤٣٨٢

ميدان سباق بارك بيروت برنامج حفلة الاحد ١٤ كانون الثاني ٢٠١٨

اعداد : لوران ناكوزي

الشوط الاول ـ المسافة ١٠٠٠ متر

جائزة صيدا للخيل التي لم تربح بعد وعمرها ٤ سنوات الوزن مشترك ٥٤ كيلو مع تخفيض للافراس الجائزة ٢٥٠٠٠٠ ل.ل مع منحة ٦٠,٠٠٠ ل.ل لمولد الجواد الفائز

١٠١	طوني الفرن	جيوفاني	٤	فواز	ع. حسين	٥٤	٠٠٠٢	١,٢٤ الف ن م ٢٧ ن م
١٠٢	مفيد دبغي	حسام	٣	ع. حسين	علاء	٥٤	٠٢	مشي خفيف ٢٩ ن م
١٠٣	مفيد دبغي	لعوب	٢	ع. حسين	مبارك	٥٤	٠٣٣	١,٣٠ الف ن م ٢٨ ن م
١٠٤	مفيد دبغي	ملك النيل	١	ع. حسين		٥٤	٣٣٤	١,١٠ باب ن م ٢٦
١٠٥	مفيد دبغي	عروس	٥	ع. حسين	شريف	٥٢-	٢٢٢	١,٩ باب ن م خفيف

اقدر: جيوفاني – حسام – ملك النيل
اخبار الخيل: حسام – ملك النيل – جيوفاني – عروس
اللوتري: حسام – ملك النيل – جيوفاني – عروس

الشوط الثاني ـ المسافة ١٤٠٠ متر

جائزة البيسارية للبواني الرابحة ١-٣ سباقات مسنة الوزن مشترك ٥٢ كيلو مع بناليتيه الجائزة ٢٥٠٠٠٠ ل.ل مع منحة ٦٠,٠٠٠ ل.ل لمولد الجواد الفائز

٢٠١	مفيد دبغي	مجلي	١	ع. حسين	شريف	٥٦	٢٣٢	١,٢١ الف ن م ٢٨ ن م
٢٠٢	مفيد دبغي	نبتون	٥	ع. حسين	علاء	٥٦	٣٣٠	مشي خفيف خفيف
٢٠٣	شبل هرموش	هيثم	٣	م. دبور	عصام	٥٤	٣٤٠	١,٤٩ ٢٧ ن م
٢٠٤	انطوان نصر	باتريوت	٢	شويتي	كريم	٥٢	٠٠٢	مشي خفيف ٢٧ ن م
٢٠٥	طوني الفرن	مذهل	٤	فواز		٥٢	٣١٠	١,٩ باب ن م خفيف

اقدر: نبتون – مجلي – هيثم
اخبار الخل: نبتون – مجلي – هيثم
اللوتري: مجلي – نبتون – هيثم

الشوط الثالث ـ المسافة ١٠٠٠ متر

جائزة السكسكية هنديكاب للبواني التي ربحت ٥ سباقات واكثر مسنة الجائزة ١٦٠٠٠٠٠ ل.ل (مبيع سعر ٧ ملايين ما لم يحدد سعر آخر) مع منحة ٤٠,٠٠٠ ل.ل لمولد الجواد الفائز

٣٠١	انيس سماحة	عيوق الحوش	٢	م. حوا		٥٨	٢١١	مشي خفيف خفيف
٣٠٢	طوني الفرن	بنت الوادي	٤	شويتي	علاء	٥٤-	٣٣٠	١,٧ باب ن م ٢٦
٣٠٣	انطوان نصر	الهوى سلطان	٥	فاروق	عدنان	٥٣-	٠٢١	١,٨ باب ن م ٢٦
٣٠٤	ميشال فرعون	ميرميران	٣	م. علي	نديم	٥٢-	٤٤٢	١,٨ باب ن م خفيف
٣٠٥	ميشال فرعون	نور لبنان	١	م. علي	مبارك	٥٠	٣٠٢	مشي خفيف ٢٧

اقدر: بنت الوادي – الهوى سلطان – عيوق الحوش
اخبار الخيل: الهوى سلطان – عيوق الحوش – ميرميران – بنت الوادي
اللوتري: عيوق الحوش – بنت الوادي – الهوى سلطان

الشوط الرابع ـ المسافة ١٠٠٠ متر

جائزة البرامية لبواني عام ٢٠١٧ التي ربحت سباقا واحدا وعمرها ٤ سنوات الوزن مشترك ٥٤ كيلو مع تخفيض للافراس الجائزة ٢٥٠٠٠٠٠ ل.ل مع منحة ٦٠,٠٠٠ ل.ل لمولد الجواد الفائز

٤٠١	مفيد دبغي	حاكمدار	٤	ع. حسين	علاء	٥٤	٢٣١	١,١٠ باب ن م ٢٧ ن م
٤٠٢	أ.دي فريج	ضو القمر	٣	خ. الدين	عصام	٥٤	٤٢٣	مشي خفيف خفيف
٤٠٣	مفيد دبغي	وليان	٢	م. علي	نديم	٥٤	٤٤	١,٢٣ الف ن م ٢٩ ن م
٤٠٤	ميشال فرعون	شمعة الفرح	١	م. علي	عدنان	٥٢-	٣٢٢	مشي خفيف خفيف
٤٠٥	الياس زهرة	ندى	٥	م. دبور	عاصي	٥٢-	٠١	١,١٠ باب ن م خفيف

اقدر: حاكمدار – شمعة الفرح – ضو القمر
اخبار الخيل: حاكمدار – شمعة الفرح – ضو القمر
اللوتري: حاكمدار – شمعة الفرح – وليان – ضو القمر

الخيال عاصي شفاه الله

الخيال عاصي شفاه الله اصيب «بكريب» ولم يتداوَ باكراً حيث تملك به واصيب بدوار مما استدعي نقله الى مستشفى رفيق الحريري للمعالجة، وعلمنا بأن حالته حرجة بعض الشيء ويشرف عليه نخبة من اطباء المستشفى، نتمنى لهذا الخيال الشاب الشفاء العاجل وان يعود الى اهله وعائلته وميدانه بصحة جيدة ومعافى...

نبتون: بحالة جيدة ظاهرة، ومسافة اليوم محببة له، يمتطيه خيال واع

بنت الوادي: الاسبوع الماضي حقق اسطبل الوزير فرعون ٣ انتصارات مهمة ولافتة... وهذا الاسبوع ماذا يمنع اسطبل الزحالنة طوني وروجيه من تحقيق ثلاث انتصارات... بالميدان كل شي بيصير... خدوا بالكم من جيوفاني بالشوط الاول – ومن مذهل بالشوط الثاني وبنت الوادي بقيادة غرلي.

الشوط الخامس ـ المسافة ١٦٠٠ متر

جائزة الصالحية هنديكاب للخيل التي ربحت ٤-٨ سباقات مسنة الجائزة ١٦٠٠٠٠٠ ل.ل (مبيع سعر ٧ ملايين ما لم يحدد سعر آخر) مع منحة ٤٠,٠٠٠ ل.ل لمولد الجواد الفائز

٥٠١	ميشال فرعون	الزعيم	٢	م. علي	نديم	٥٧	١٢٢	١,٥٩ نصف م ٢٩ ن م
٥٠٢	انطوان نصر	طير الاحرار	٤	شويتي	كريم	٥٥-	٣٣٢	١,٨ باب ن م ٢٧
٥٠٣	انطوان نصر	استقل	٣	شويتي	عدنان	٥٣	٤٣٤	١,٥٤ نصف م ٢٧ نم
٥٠٤	وليد العشي	اشعل	٥	فاروق		٥١-	٤٠٤	مسحوب
٥٠٥	انطوان نصر	مايسترو	١	شويتي		٥٠	٢٣٤	مشي خفف ٢٧

اقدر: هذا الشوط المخيف... نتركه لتقدير المهيمنين عليه...
اخبار الخل: الزعيم – استقل – مايسترو
اللوتري: الزعيم – استقل – مايسترو

الشوط السادس ـ المسافة ١٦٠٠ متر

جائزة البابلية لبواني عام ٢٠١٧ التي ربحت سباقا واحدا وعمرها ٤ سنوات الوزن مشترك ٥٤ كيلو الجائزة ٢٥٠٠٠٠٠ ل.ل مع منحة ٦٠,٠٠٠ ل.ل لمولد الجواد الفائز

٦٠١	مفيد دبغي	المريخ	٥	ع. حسين	علاء	٥٤	٠١٤	١,٤٤ خفيف
٦٠٢	مفيد دبغي	جبار	٤	م. علي	مبارك	٥٤	٤١٣	١,٥٥ نصف م ٢٧
٦٠٣	ج. صحناوي	مهاجم	٣	م. دبور	عصام	٥٤	١٢٣	١,٤٧ ٢٧ ن م
٦٠٤	ميشال فرعون	نهدان	٢	م. علي	عدنان	٥٤	٣١٣	مشي خفيف خفيف
٦٠٥	مفيد دبغي	هواش	١	ع. حسين		٥٤	٠٠٠	١,٨ باب ن م ٢٦

اقدر: نهدان – مهاجم – المريخ
اخبار الخيل: المريخ – نهدان – مهاجم
اللوتري: مهاجم – نهدان – المريخ – هواش

الشوط السابع ـ المسافة ١٤٠٠ متر

جائزة الزرارية للخيل التي ربحت ٢-٣ سباقات مسنة الوزن مشترك ٥٢ كيلو مع بناليتيه وتخفيض للافراس الجائزة ٢٥٠٠٠٠ ل.ل مع منحة ٦٠,٠٠٠ ل.ل لمولد الجواد الفائز

٧٠١	مفيد دبغي	ابن سينا	٣	م. علي	عدنان	٥٤	٣٢٤	١,٥٩ نصف م ٢٥
٧٠٢	مفيد دبغي	ساطع	١	ع. حسين	علاء	٥٤	٠٢٣	١,٥٦ نصف م ٢٦
٧٠٣	مفيد دبغي	عزيز	٤	ع. حسين		٥٤	٠٣٣	٢٦١,٤٤٨
٧٠٤	انطوان نصر	نصر الامان	٥	شويتي		٥٤	٣١٣	مسحوب
٧٠٥	انطوان نصر	حلوة الميدان	٢	شويتي	كريم	٥٠-	٤٠١	مشي خفيف ٢٦

اقدر: عزيز – ساطع – ابن سينا
اخبار الخيل: ساطع – ابن سينا – عزيز
اللوتري: ابن سينا – ساطع – عزيز

يتحدثون بأن المضمر مروان دبور نايم على حرير ٣ جياد بضماره وهم «هيثم» بالشوط الثاني، «ندى» بالشوط الرابع – و«مهاجم» بالشوط السادس الذي سيحاول مهاجمة «نهدان» ويتصارع مع المريخ لعله يصل ويغط بالهدف...

اهم جياد الحفلة... اذا ابتعدت عنها الايادي الاثيمة...!
جيوفاني – نبتون – بنت الوادي – حاكمدار – نهدان – عزيز

الدفتر يقدم:

١– حسام – ملك النيل – عروس
٢– مجلي – نبتون – هيثم
٣– عيوق الحوش – بنت الوادي – الهوى سلطان
٤– حاكمدار – شمعة الفرح – ضو القمر
٥– الزعيم – طير الاحرار – مايسترو
٦– نهدان – مهاجم – جبار
٧– ابن سينا – ساطع – عزيز

التمارين تقدم:

١– ملك النيل – جيوفاني – لعوب
٢– هيثم – مجلي – –
٣– الهوى سلطان – ميرميران – –
٤– حاكمدار – ندى – –
٥– – – –
٦– المريخ – مهاجم – جبار
٧– عزيز – –

تسلية

شبكة «الديار»

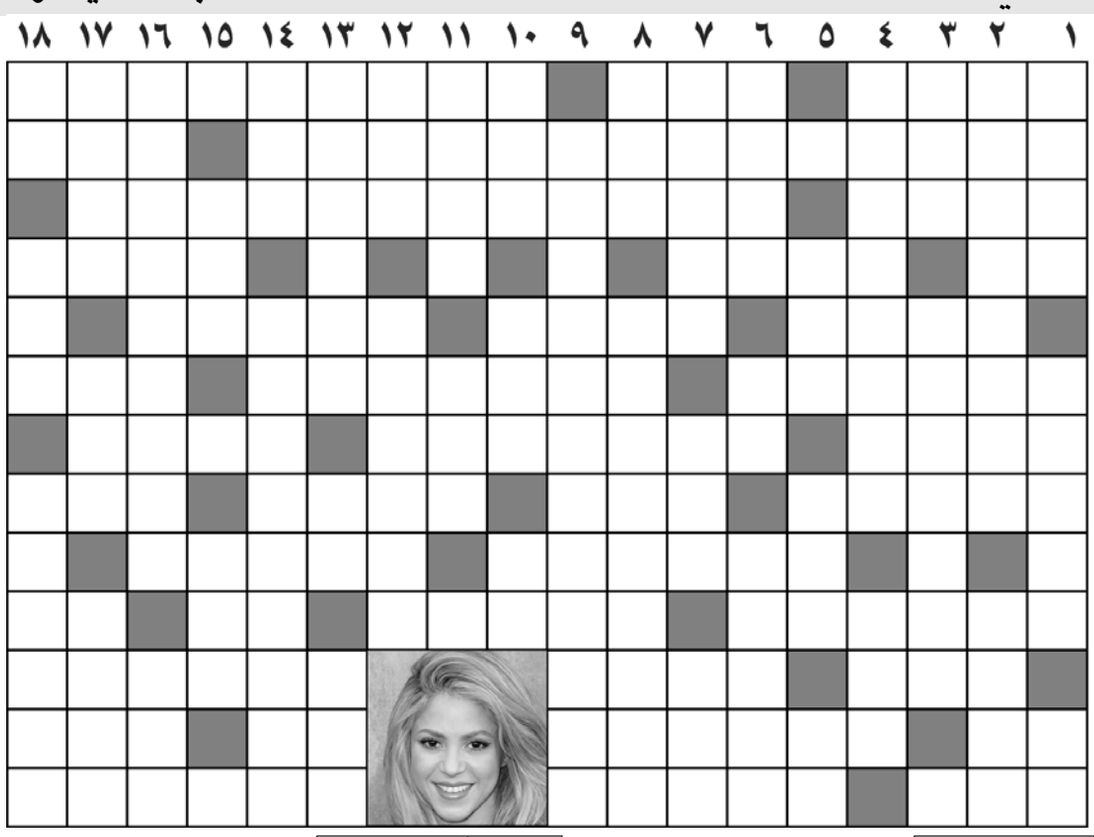

○ افقياً :

١ـ من ملوك بريطانيا، طعام، ملكة جمال لبنان لعام ٢٠٠٠،
٢ـ روائي مصري توفي ١٩٩٠، يُظهر ويُملي.
٣ـ ضد عطشان، كاتب أميركي راحل لقّبَ بابا.
٤ـ رفعَ صوته، مدينة نيجيرية، الاسم الثاني لنائب لبناني.
٥ـ لئيم رديء، نبت له بزر عطريّ، يجود على.
٦ـ الكثير الحزن، تشرّقي وفخري، ذلّ وطأطأ رأسه.
٧ـ طافت حول، دولة أميركية، أصلحَ شأن.
٨ـ حائط يلتفّ بالمدينة، تتعب، غنّجك، يأتي بعد.
٩ـ بلدة في قضاء صور، الاسم الثاني لروائي إنكليزي إيرلندي راحل.
١٠ـ عاصمة آسيوية، لقب غربي، جاء زائرا بعد أيام، أحد الوالدين.
١١ـ جسم، حريص ملازم، مغنية عالمية صاحبة الصورة.
١٢ـ للنفي، فريق كرة مصري، طعم الحنظل، من الألوان.
١٣ـ عام، يطعنون بالرماح، مخترع المصباح الكهربائي.

○ عمودياً :

١ـ عنيف مُكتسِح، أعالج، أكلَ الطعام.
٢ـ فنان واذاعي لبناني، قائد الباخرة.
٣ـ ثبتَ ورسخَ، مرفأ مصري.
٤ـ أديب وشاعر فرنسي راحل، كثرة.
٥ـ داوى، أدارَ الطاحون، يخصني.
٦ـ مدينة أردنية، سنّور، نميل إلى.
٧ـ ينحتون القلم للكتابة، تثاقلَ في مشيته، أغريَ بالشيء فثابرَ عليه.
٨ـ غزل، مطار البندقية الدولي.
٩ـ ممثل كوميدي مصري راحل.
١٠ـ ضربٌ من الشعير، ظهر الباخرة، سنّور.
١١ـ أغلب، ما يُتّخذ من الطعام للسفر.
١٢ـ تحسرٌ وأسَف، يَرجون.
١٣ـ أميرال ألماني خلفَ هتلر، نوتة موسيقية، موم العسل.
١٤ـ ما بين الساعد والكَفّ، فيلسوف دانماركي وجوَدي.
١٥ـ فزّعَ، أمر مختلط ملتبس.
١٦ـ فريق كرة أوروبي أُسّسَ ١٩٠٢، جفّ.
١٧ـ لئيم، حشرات مجتهدة، أنظر.
١٨ـ روَى، كسبَ، يتهاجَر ويتباعَد.

الحل السابق

○ افقياً :

١ـ تريفور هوارد، اب
٢ـ واشنطن، لبنان
٣ـ فنّ، ويلات، وداد
٤ـ يد، بانت سعاد، بر
٥ـ سوط، نيبال، نيجر
٦ـ بندر، كوبا، الأرماتا
٧ـ رق، موزار، رش، لف
٨ـ غارو، الدامس، دربي
٩ـ أنا، يرسف، دقيق، آآ
١٠ـ تبرع، دالي، ين، كري
١١ـ اسبانيا، باز، سانيو
١٢ـ جدي، جام، ميروبا، أسّس
١٣ـ فلافل، سير، دردبيس

○ عمودياً :

١ـ توفيق بركات، جف
٢ـ راند، نقّ، نبادل
٣ـ يشنّ، سد، غارسيا
٤ـ فن، بورما، عب
٥ـ وطواط، وري، أجل
٦ـ رنين، كزورينا
٧ـ لتأوا، يمسّ
٨ـ ولاس، برافدا
٩ـ إبتعنا، مر
١٠ـ رن، أي
١١ـ داود باشا، يارد
١٢ـ ند، ال، مد، زور
١٣ـ إبل السقي، بد
١٤ـ بادر، رف، ينساب
١٥ـ نم، دق
١٦ـ ياطر، كناس
١٧ـ جت، باريس
١٨ـ رانيا يوسف

الكلمة الضائعة

اعداد : فيليب شماس

من أربعة حروف:

دولة أميركية

ابقراط
ارادة
اكوادور
الاسكندر
إيدن
إيمرسون
باراغواي
بوردو
بكركي
بينو
برجا
بونتي
ثريا
ثلة
جز
خدود
دانتي
داروين
دهر
ذئب
سيرة
سنانير
سهل
شرطي
شربين
شمسية
شرائع
صباح
صك
ضاحية
ضماد
طعم
طويس
عقيد
عسل
عذاب
غامبيا
غراب
فجر
فلوريدا
فخار
فند
كثير
لورد
مز
مباراة
مراكش
نظام
وجه
ولد.

ر	ب	د	ة	ي	س	م	ش	ا	ع	خ	ل	ا	ا	ر
ج	ر	ي	ل	د	ر	و	ل	ب	ء	د	س	ك	د	د
ف	ج	ط	ذ	و	ث	ل	ة	ق	ا	و	ع	و	ي	ن
ة	ا	ر	ء	ك	ل	هـ	س	ر	ر	د	ب	ا	ر	ك
س	د	ش	ب	ع	ق	ي	د	ا	ش	ا	م	د	و	س
ن	د	ا	و	د	ر	و	ب	ط	ر	ص	ع	و	ل	ا
ا	ع	ا	ر	ص	ب	ا	ح	ا	ي	ك	ط	ر	ف	ل
ن	د	ذ	م	ا	م	ز	غ	ت	ي	ت	ن	ا	د	ا
ي	ا	هـ	ا	ض	و	و	ن	ن	و	س	ر	م	ي	ا
ر	ة	ي	ر	ب	ا	و	س	و	ج	هـ	ا	ض	ن	ش
ن	ا	ب	ر	ي	ب	ي	ط	و	ي	س	ي	ا	ي	ك
ي	ر	ك	م	ث	ر	د	ب	ر	ر	ب	د	ح	و	ا
ب	ا	ر	ا	ة	ن	ا	ي	ج	ز	ا	ن	ي	ر	ر
ر	ب	ك	ظ	ف	ر	ث	ب	ي	ن	و	خ	ة	ا	م
ش	م	ي	ن	غ	ك	ا	ي	ب	م	ا	غ	ف	د	ا

الحل السابق

رومانيا

SUDOKU

	2	4		1				
1			3			2		4
	8				9		1	
4		2				5	3	
		1		5	2			6
7			4				2	
			8			1		9
	4				1			5
9		8		3		4	6	

الحل السابق

2	9	6	8	5	7	3	4	1
8	1	7	4	9	3	5	2	6
4	3	5	2	6	1	9	8	7
5	4	1	3	8	2	7	6	9
9	2	3	1	7	6	4	5	8
7	6	8	5	4	9	1	3	2
3	5	9	7	2	8	6	1	4
1	7	2	6	3	4	8	9	5
6	8	4	9	1	5	2	7	3

طريقة الحل:
املأ المربعات بالأرقام المناسبة من ١ الى ٩ شرط عدم تكرار الرقم اكثر من مرة في كل مربع صغير (المؤلف من ٩ خانات)، وفي كل خط افقي وعمودي في المربعات الصغيرة والمربع الكبير.

الابراج

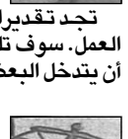

■ الحمل
(٢١ آذار ـ ٢٠ نيسان)
تجد تقديرا على ما تبذله من جهد في العمل. سوف تلتزم الاستقلال وترفض بشدة أن يتدخل البعض في شؤونك.

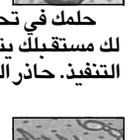

■ الثور
(٢١ نيسان ـ ٢١ ايار)
حلمك في تحقيق مشروع ضخم يضمن لك مستقبلك يتوهج، لكن اياك ان تتسرع في التنفيذ. حاذر العتب واللوم.

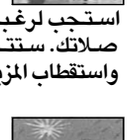

■ الجوزاء
(٢٢ ايار ـ ٢١ حزيران)
استجب لرغباتك وستجد نجاحا في كل صلاتك. ستتاح لك فرصة ازدياد رصيدك واستقطاب المزيد من المعجبين.

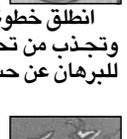

■ السرطان
(٢٢ حزيران ـ ٢٣ تموز)
انطلق خطوة خطوة فأنت مصدر اعجاب وتجذب من تحبّ. الفرصة متاحة أمامك للبرهان عن حسن نواياك.

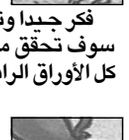

■ الاسد
(٢٤ تموز ـ ٢٣ آب)
فكر جيدا وتفهم الأمور قبل اتخاذ القرار. سوف تحقق ما تصبو اليه قريبا، فأنت تملك كل الأوراق الرابحة.

■ العذراء
(٢٤ آب ـ ٢٣ ايلول)
أجّل القرارات الى وقت آخر، ولا تنس انك تملك من الصبر ما يجعلك تقوى على تسيير أمورك في الاتجاه الصحيح.

■ الميزان
(٢٤ ايلول ـ ٢٢ ت١)
تفكر بطريقة ما للخروج من الروتين. تشعر بالحماس والشباب وحُب الحياة، فمنذ مدة طويلة لم تكن بهذا الاشراق.

■ العقرب
(٢٣ ت١ ـ ٢١ ت٢)
مسألة معلقة تنتهي الى الحل الذي يرضيك. ستشترك في بعض المناسبات الاجتماعية وستشعر بالغبطة والسعادة.

■ القوس
(٢٢ ت٢ ـ ٢١ ك١)
علاقتك ستتطور بسرعة الى الأفضل، والمفاجآت التي ستحملها لك التطورات ستزيدك قناعة بأن الشخص الآخر يناسبك.

■ الجدي
(٢٢ ك١ ـ ٢٠ ك٢)
حافظ على حياتك الخاصة ولا تقبل الا بأصدقاء حميمين دون التورط معهم. استغل الفرص لمصلحتك وابتعد عن السهر.

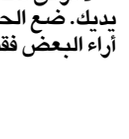

■ الدلو
(٢١ ك٢ ـ ١٩ شباط)
لا ترهق نفسك أكثر. الأوراق الرابحة بين يديك. ضع الحقائق كلها أمامك واستفد من أراء البعض فقد تكون لصالحك.

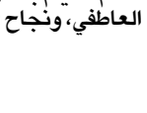

■ الحوت
(٢٠ شباط ـ ٢٠ آذار)
راحة واستقرار في المجال المهني. الجو ملائم للقيام بخطوات ايجابية على الصعيد العاطفي، ونجاح في الميادين الثقافية.

بطولة لبنان في الكرة الطائرة : انتصارات للبوشرية وتنورين والرسالة والمتين

كبسة ومحاولة صد في مباراة تنورين والأنوار

فاز الشبيبة البوشرية على فينيقيا جبيل (٣-٠) (٢٥-٢٠) و(٢٥-١٧) و(٢٥-٢٣)، في المباراة التي جرت أمس السبت على ملعب مجمع ميشال المر، ضمن المرحلة الثالثة من بطولة لبنان في الكرة الطائرة للرجال لأندية الدرجة الأولى.

قاد المباراة الحكمان الياس وهبه وجورج صعب.

وعلى ملعب غزير، فاز الشبيبة تنورين على الانوار الجديدة (٣-٠) (٢٥-٢٢) و(٢٥-١٧) و(٢٦-٢٤).

قاد المباراة الحكمان بسام الجميل ومروان حيدر.

وعلى ملعب مجمع الرئيس ميشال سليمان في جبيل، فاز الرسالة الصرفند على الرياضي مشمش (٣-٢) (٣٢-٣٤) و(٢١-٢٥) و(٢٥-١٧) و(٢٥-٢٣) و(١٥-١٣).

قاد المباراة الحكمان حنا الزيلع وداني حبيب.

وعلى ملعب المركزية جونيه، فاز الرياضي المتين على الرياضي حبوب (٣-٠) (٢٥-٢٣) و(٢٥٢٣) و(٢٧-٢٥).

قاد المباراة الحكمان شبل ضرغام ومروان حيدر.

بطولة لبنان في كرة السلة : فوز هومنتمن والمتحد على التضامن والشانفيل

حقق المتحد فوزاً مثيراً على ضيفه الشانفيل بفارق ٥ نقاط وبنتيجة ٧٨-٧٣، في المباراة التي أقيمت بينهما في قاعة مجمع الصفدي شمالاً، ضمن منافسات المرحلة ١٥ (السادسة إياباً) من بطولة لبنان في كرة السلة.

انتهت الارباع لمصلحة الفائز كالتالي : (٢٢-١٣) و(٢١-٢٦) و(١٧-١٧) و(١٨-١٧).

وكان الفريق المتني فاز على منافسه ذهاباً ٦٩-٥٨.

من مباراة التضامن الزوق والهومنتمن

وهذا الفوز الثامن للفريق الشمالي مقابل ٧ هزائم، بينما تعرض الشانفيل للخسارة الرابعة مقابل ١١ انتصاراً.

وكان افضل مسجل في المباراة لاعب الخاسر فادي الخطيب برصيد ٣٥ نقطة منها ٤ ثلاثيات من ٦ محاولات و١٢ متابعة و٧ تمريرات حاسمة، وأضاف ديواريك سبنسر وبراندن يونغ ١٢ نقطة لكل منهما مع ٤ تمريرات حاسمة للأول و٧ للثاني الذي أضاف ٦ متابعات.

ومن الفائز، كان ديماريوس الأفضل بـ٢٦ نقطة و٨ متابعات، وأضاف جاد خليل ١٦ نقطة و٦ متابعات و٥ تمريرات حاسمة، في حين سجل تياغو مخلوف وريكاردو بويل ١٢ نقطة لكل منهما مع ٧ متابعات للأول و٥ للثاني.

قاد المباراة الحكام عادل خويري وبول سقيم ونقولا معلوف.

وفي قاعة مجمع نهاد نوفل للرياضة والمسرح في زوق مكايل، سقط التضامن الزوق أمام ضيفه هومنتمن بفارق ١٤ نقطة وبنتيجة ١٠٨-٩٤.

انتهت الارباع لمصلحة الفائز كالآتي : (٢٤-٢٢) و(٢٣-٢٩) و(٢٧-٢٤) و(٣٤-١٩).

وكان الفريق «البرتقالي» فاز على منافسه ذهاباً (٩٧-٨٣).

وهذا الفوز الـ١٤ لهومنتمن مقابل خسارة واحدة، بينما خسر التضامن للمرة الـ١٥ من دون أي انتصار.

وكان افضل مسجل في اللقاء لاعب الفائز سام يونغ برصيد ٣٤ نقطة و٦ متابعات، وأضاف مكرم بن رمضان ووالتر هودج ٢٥ نقطة لكل منهما مع ١٥ متابعة للأول و٩ تمريرات حاسمة للثاني، وايلي شمعون ١٢ نقطة.

ومن الخاسر، كان فلادان الأفضل بـ٢٩ نقطة و١٨ متابعة، وأضاف لاري بلير ٢٨ نقطة و٦ تمريرات حاسمة، وغاريس هولونان ٢٢ نقطة و٨ متابعات و٤ تمريرات حاسمة.

قاد اللقاء الحكام رباح نجيم وزياد طنوس وجورج ضرغام.

وتختتم المرحلة عند الساعة الخامسة من بعد ظهر اليوم الاحد بمباراة واحدة تجمع بين الحكمة وبيبلوس (١٠١-٩٣ ذهاباً) في قاعة النادي الرياضي غزير.

الدوري اللبناني في كرة القدم : طرابلس يسقط الأنصار (١-٠) وفوز السلام وتعادل الصفاء

نجح فريق طرابلس بإلحاق الخسارة الثالثة بفريق الانصار في كبرى مفاجآت الاسبوع الثالث عشر من بطولة لبنان لكرة القدم، وبهدف مقابل لاشيء في المباراة التي جمعتهما على ملعب صيدا البلدي.

طرابلس الذي قدّم اوراق اعتماده كفريق متطور مع المدير الفني موسى حجيج في أولى مبارياته في مرحلة الاياب امام الصفاء على الرغم من خسارة المباراة، اكد ذلك امام الانصار حيث كان الطرف الافضل والافضل تنظيماً وانتشاراً في ارض الملعب، فكان من الطبيعي ان يعكس ذلك صناعة للفرص وتقدماً استحقه في الشوط الثاني عبر لاعبه محمد مقصود من وضع منفرد وتسديدة عجز عنها تماماً الحارس ربيع الكاخي.

اما الانصار الذي لم يظهر بمستواه من بداية المباراة، كان لاعبوه بمعظمهم تائهين وكراتهم عشوائية ومن دون عنوان، وكانت له فرصة وحيدة في الشوط الاول اضاعها مازن جمال، وتحسن اداؤه في الشوط الثاني تحديداً بعد الهدف الطرابلسي، ولكن من دون ان يتمكن من إدراك التعادل ليحقق طرابلس ثلاث نقاط غالية جداً.

الانصار تجمد رصيده عند ٢٢ نقطة في المركز الثالث مساواة مع الصفاء ليصبح بعيداً ٧ نقاط عن المتصدر العهد، فيما بات رصيد ١٤ نقطة لكنه بقي في المركز التاسع.

وعاد فريق الصفاء بنقطة ثمينة من صور بعد تعادله مع التضامن بهدف لمثله، فيما تمكن السلام زغرتا في مباراة مثيرة، من اقتناص الفوز في الوقت المحتسب بدل عن ضائع على حساب ضيفه الراسينغ بهدفين لواحد.

ففي صور تمكن كوفي يبواه في الدقيقة ٣٧ من منح سفير الجنوب التقدم في الشوط الاول، لكن زين طحان فرض التعادل في الدقيقة ٨٤ من الشوط الثاني.

وفي زغرتا تقدم السلام على الراسينغ بهدف ألكس بطرس في الدقيقة ٧٠ وتمكن عدنان ملحم من تعديل النتيجة في الدقيقة ٩٠ لكن السلام ردّ بهدف الفوز في الدقيقة ٩٣ عبر جان جاك يمين.

الصفاء رفع رصيده الى ٢٢ نقطة في المركز الرابع، فيما بات رصيد التضامن ١٩ نقطة لكنه تراجع الى المركز السابع بعد فوز السلام الذي رفع رصيده الى ٢٠ نقطة في المركز الخامس مؤقتاً بانتظار مباراة الاخاء الاهلي عاليه (١٩ نقطة) مع مضيفه الاصلاح برج الشمالي غداً الاحد،، فيما بقي الراسينغ ثامناً برصيد ١٥ نقطة.

الأهلي صربا الى الدرجة الثالثة في السلة الصايغ : أشكر جميع من وقف الى جانبنا

تأهل فريق الأهلي صربا الى مصاف اندية الدرجة الثالثة ضمن بطولة لبنان في كرة السلة، بعدما تقدم على جوبيتر زحلة (٢-٠) في مجموع مباريات الفاينل فور لبطولة لبنان للدرجة الرابعة، بفوزه عليه (٧١-٦١) في المباراة الثانية التي جرت أمس السبت على ملعب جامعة القديس يوسف في المتحف.

فريق الأهلي صربا

وكان الأهلي فاز في المباراة الأولى التي جرت على ملعب مجمع نهاد نوفل في زوق مكايل (٦١-٤٨)، وهو سيلتقي على لقب الدرجة الرابعة مع الفائز من مواجهة الشباب زحلة ونقابة المحامين.

وبعد المباراة عبر رئيس النادي المصرفي ميلاد الصايغ عن فرحته الكبيرة بهذا الانتصار، وتوجه بالشكر الى بلدية جونيه بشخص رئيسها الشيخ جوان حبيش، ولجنة مجمع فؤاد شهاب واللجنة الادارية للنادي وكل من وقف الى جانبنا.

وعن فريق كرة القدم في النادي، أكد الصايغ انه يسعى الى الصعود الى الدرجة الثالثة، وقال «نتمنى أن نصل الى الفاينل ٦، ولقد أمنا كل الترتيبات والتجهيزات للفريق، وكما تأهل فريق كرة السلة، نتمنى التأهل لفريق كرة القدم».

من جهته، توجه مدير الفريق جو شليطا بالشكر الى جميع داعمي الفريق ورئيس وأعضاء النادي والى المدرب واللاعبين على المجهود الرائع الذي قدموه.

البطولات الأوروبية : فياريال يزيد متاعب ريال مدريد والتعادل السلبي الثالث على التوالي لتشلسي

زاد فياريال جراح مضيفه ريال مدريد حامل اللقب والحق به خسارة تاريخية على ملعب سانتياغو برنابيو في العاصمة مدريد عندما تغلب عليه ١-صفر أمس السبت في المرحلة التاسعة عشرة من الدوري الاسباني لكرة القدم.

وهو الفوز الاول لفياريال على ريال مدريد على ملعب سانتياغو برنابيو في تاريخ المواجهات بين الفريقين، ويدين به الى لاعب الوسط بابلو فورنالس في الدقيقة ٨٧.

في المقابل، واصل النادي الملكي نزيف النقاط وفشل في تحقيق الفوز للمرة الثالثة على التوالي في الليغا ومني بخسارته الثالثة على ارضه بعد سقوطه امام ريال بيتيس وبرشلونة، والرابعة بعد خسارته امام مضيفه جيرونا.

وتجمد رصيد ريال مدريد عند ٣٢ نقطة في المركز الرابع بفارق ١٦ نقطة خلف غريمه التقليدي ووصيفه برشلونة المتصدر الذي يملك فرصة توسيع الفارق الى ١٩ نقطة عندما يحل ضيفا على ريال سوسييداد اليوم الاحد.

وكان ريال مدريد الذي يملك مباراة مؤجلة، الطرف الافضل طيلة المباراة وسنحت للاعبيه الكثير من الفرص الحقيقية للتسجيل بيد ان دفاع فياريال كان حاضرا بقوة خصوصا حارس مرماه سيرخيو اسينخو الذي تألق بشكل لافت وتصدى للعديد من المحاولات.

وسدد النادي الملكي المتوج بخمسة القاب الموسم الماضي، ٢٨ مرة باتجاه مرمى فياريال وهي اعلى نسبة لفريق في الليغا هذا الموسم (بينها ٧ بين الخشبات الثلاث)، لكنه لم يوفق في هز الشباك.

وخاض ريال مدريد المباراة في غياب قائده سيرجيو راموس ومهاجمه الفرنسي كريم بنزيمة بسبب الاصابة، ودفع مدربه الفرنسي زين الدين زيدان بالمهاجم الدولي الويلزي غاريث بايل اساسيا الى جانب البرتغالي كريستيانو رونالدو دون فعالية، قبل ان يدفع بلوكاس فاسكيز وماركو اسينسيو في الدقائق الاخيرة دون جدوى.

وفي مباراة ثانية، عمق جيرونا الوافد حديثا الى دوري الاضواء جراح ضيفه لاس بالماس صاحب المركز الاخير عندما سحقه بنصف دزينة نظيفة من الاهداف.

وصمد لاس بالماس طيلة الشوط الاول وخرج متخلفا بهدف وحيد سجله الدولي الاوروغوياني السابق كريستيان ستوياني في الدقيقة ٢٥ من ركلة جزاء، قبل ان ينهار في الشوط الثاني وتتلقى شباكه ٥ اهداف بينها ثلاثية «هاتريك» للكيني ميكايل اولونغا في الدقائق ٥٧ و٧٠ و٧٩.

وسجل بورخا غارسيا (٦٤) وكريستيان بورتوغيس (٧٤) الهدفين الاخرين.

واستعاد جيرونا نغمة الانتصارات بعد خسارتين متتاليتين فحقق فوزه السابع هذا الموسم وارتقى الى المركز التاسع مؤقتا برصيد ٢٦ نقطة بفارق نقطتين امام اتلتيك بلباو وليغانيس وريال بيتيس.

في المقابل، مني لاس بالماس بخسارته الرابعة عشرة هذا الموسم والثالثة تواليا والرابعة في مبارياته السبت الاخيرة التي لم يذق فيها طعم الفوز، فتجمد رصيده عند ١١ نقطة في المركز الاخير.

وتستكمل المرحلة اليوم الأحد بلقاءات ليفانتي مع سلتا فيغو، والافيس مع اشبيلية، واسبانيول مع اتلتيك بلباو، على ان تختتم غداً الاثنين بلقاء ريال بيتيس مع ليغانيس.

■ انكلترا ■

سقط تشلسي حامل اللقب في فخ التعادل السلبي للمرة الثانية تواليا على ملعبه واكتفى بنقطة واحدة مع ضيفه ليستر سيتي في المرحلة الثالثة والعشرين من بطولة انكلترا السبت ليفشل في الصعود الى المركز الثاني مؤقتا.

وهو التعادل السلبي الثالث على التوالي لتشلسي بعد نتيجة مماثلة ضد ارسنال في ذهاب نصف نهائي كأس رابطة الاندية الانكليزية المحترف الاربعاء الماضي، وسقوطه في فخ التعادل مع نوريتش سيتي صفر-صفر في مسابقة كأس انكلترا في مباراة ستعاد على ملعبه، وهو ما يحصل له للمرة الاولى في تاريخه.

كما انه التعادل الرابع على التوالي للفريق اللندني في مختلف المسابقات بعد تعادله ايضا مع ارسنال ٢-٢ في الدوري في الجولة الماضية.

وكان ليستر سيتي الطرف الافضل وسنحت له فرص بالجملة لاسيما في الشوط الاول بقيادة صانع العابه الجزائري رياض محرز الذي تلاعب بدفاع تشلسي كما يشاء ومون زملاءه بالعديد من الكرات المتقنة لم يحسنوا استغلالها.

واستمرت افضلية ليستر في الشوط الثاني حتى طرد مدافعه بن شلويل لحصوله على بطاقة صفراء ثانية في الدقيقة ٦٨ ليكمل الدقائق الـ ٢٢ الاخيرة بعشرة لاعبين.

لكن على الرغم من ذلك، لم ينجح تشلسي في استغلال هذا الموقف على الرغم من ان مدربه الايطالي انطونيو كونتي لعب اكثر من ورقة هجومية في الدقائق الاخيرة ليحسم النتيجة من دون طائل.

ودخل وست هام منطقة الامان تماما بفوزه الساحق خارج ملعبه على هادرسفيلد ٤-١ بفضل ثنائية لمهاجمه الارجنتيني مانويل لانزيني (٥٦ و٦١) بعد ان سجل له قائده مارك نوبل (٢٥) والنمسوي ماركو ارناتوفيتش (٤٦) الهدفين الاخرين. اما هدف هادرسفيلد الوحيد فسجله جو لولي (٤٠).

وحذا حذوه كريستال بالاس بفوزه على بيرنلي بهدف سجله السنغالي باكاري ساكو (٢١).

وحقق وست بروميتش البيون اول فوز له بقيادة مدربه الن باردیو اثر تغلبه على برايتون بهدفين سجلهما مدافعاه جوني ايفانز (٤) وكريغ داوسون (٥٥).

وتعادل واتفورد مع ساوثمبتون ٢-٢. سجل للاول اندري غراي (٥٨) والفرنسي عبداللاي دوكوريه (٩٠)، بعد ان تقدم الثاني بهدفين لجيمس ورد براوس (٢٠ و٤٤).

وتعادل ايضا نيوكاسل مع سوانسي سيتي ١-١. سجل للاول الاسباني خوسيلو (٦٨)، وللثاني الغاني جوردان ايوو (٦٠).

ويلتقي اليوم الاحد في لقاء قمة ليفربول مع مانشستر سيتي، وبورنموث مع ارسنال، وتختتم المرحلة غداً الاثنين بلقاء مانشستر يونايتد مع ستوك سيتي.

■ ألمانيا ■

فشل اينتراخت فرانكفورت في انتزاع المركز الثالث ولو مؤقتا بسقوطه في فخ التعادل امام ضيفه فرايبورغ ١-١ أمس السبت المرحلة الثامنة عشرة من الدوري الالماني لكرة القدم.

وتقدم اينتراخت فرانكفورت عبر مهاجمه الفرنسي سيباستيان هاليه في الدقيقة ٢٨، وأدرك المدافع روبن كوخ التعادل لفرايبورغ في الدقيقة ٥١.

وعزز اينتراخت فرانكفورت موقعه في المركز الثامن برصيد ٢٧ نقطة بفارق الاهداف خلف شريكه هوفنهايم الذي لم تكن حاله افضل وفشل بدوره في انتزاع المركز الثالث بتعادله مع مضيفه فيردر بريمن ١-١.

وكان هوفنهايم البادىء بالتسجيل عبر المدافع بنيامين هوبنر في الدقيقة ٣٩، وأدرك فيردر بريمن التعادل عبر مدافعه الدولي التشيكي ثيودور جبريسيلاسي (٦٣).

وارتقى هانوفر الى المركز التاسع بفوزه بشق النفس على ضيفه ماينتس ٣-٢ بعدما تخلف بثنائية نظيفة.

ويدين هانوفر بفوزه الى لاعب وسطه نيكلاس فولكروغ الذي سجل اهدافه الثلاثة في الدقائق ٣٣ و٣٨ من ركلة جزاء و٧٥وتقدم الضيوف بهدفين لليابانى يوشينوري موتو (٢٦) والكسندر هاك (٣١).

وبدوره حقق اوغسبورغ فوزا صعبا على ضيفه هامبورغ بهدف وحيد سجله الكوري الجنوبي كو جا-تشيول في الدقيقة ٤٥.

واوقف شتوتغارت سلسلة هزائمه الاربع المتتالية بفوز صعب وغال على ضيفه هرتا برلين بهدف وحيد جاء بواسطة النيران الصديقة عندما سجل المدافع نيكلاس ستارك بالخطأ في مرمى فريقه في الدقيقة ٧٨.

ويلعب اليوم ايضا كولن مع بوروسيا مونشنغلادباخ.

وكان بايرن ميونيخ المتصدر وحامل اللقب استهل العام الجديد بفوز كبير على مضيفه باير ليفركوزن ٣-١.

ورفع بايرن ميونيخ الساعي الى لقب سادس تواليا، رصيده الى ٤٤ نقطة، مقابل ٢٨ لباير ليفركوزن صاحب المركز الرابع.

على استاد «باي ارينا» وامام اكثر من ٣٠ الف متفرج، تبادل الفريقان الهجمات فكانت محاولة هناك واخرى هناك الى ان مالت الكفة لصالح الفريق البافاري الذي فرض سيطرة نسبية على المجريات، فاهدر له الفرنسي فرانك ريبيري (٤) والتشيلي ارتورو فيدال (١٦ و١٧ و٢٦) والكولومبي خاميس رودريغيز (٢٥).

في المقابل، كان باير ليفركوزن الذي نجح حارسه بيرند لينو في التصدي لكرات عدة، اقل خطورة، وكانت محاولات خجولة ليوليان براندت (٥) والجامايكي ليون بايلي (١٨) ودومينيك كور (١٩) ولارس بيندر (٢٨).

واسفر ضغط بايرن على منطقة مضيفه هدفا اول اثر ركنية نفذت على رأس فيدال وارتطمت بركبة بيندر لتعود الى الاسباني خافي مارتينيز الذي اعادها بسهولة الى الشباك (٣٢).

وسدد كور من خارج المنطقة فلم ينجح في ادراك التعادل (٣٤)، كما لم ينجح في مضاعفة غلة الضيوف خافي مارتينيز بمتابعة رأسية اثر ركلة ركنية (٣٨)، ونيكلاس سوله بضربة مماثلة اثر ركنية اخرى (٤٠).

وفي الشوط الثاني، حاول باير ليفركوزن استدراك الموقف، وجرب براندت حظه مجددا (٥٤) وزفن بيندر (٥٥) قبل ان يصيب ليون بايلي العارضة بعد ان حاور اكثر من مدافع واطلق كرة قوية من داخل المنطقة (٥٦).

ومرت كرة توماس مولر بمحاذاة القائم الايسر لمرمى لينو (٥٧)، وسجل ريبيري هدفه الاول في ١١ مباراة شارك فيها هذا الموسم بعد غياب في بدايته بداعي الاصابة، بعد ان هرب في الجهة اليسرى واحدث اختراقا وسدد من داخل المنطقة فارتطمت الكرة بمدافع وخدعت لينو (٥٩) معززا تقدم الضيوف.وقلص كيفن فولاند الفارق بعد ان رواغ عدة مدافعين في المنطقة واطلق كرة قوية استقرت على يمين الحارس زفن اولرايش (٧٠).

وضغط باير ليفركوزن مجددا، ونفذ بايلي كرة على رأس بيندر من ركلة ركنية لم تسفر (٧٤)، وارتطمت كرة اخرى لفولاند بالمدافع نيكلاس سوله وغيرت مسارها فحرم من هدف التعادل (٧٦)، واطلق البديل الارجنتيني لوكاس الاريو قذيفة كادت تأتي بالتعادل (٧٧).

وفوت خاميس رودريغيز فرصة لقتل المباراة بحسم نتيجتها اثر تمريرة من مولر (٨٧)، وقال الكولومبي الكلمة الاخيرة بعد ان حصل على ركلة حرة عند خط المنطقة نفذها بنفسه ووضع الكرة في سقف الزاوية على يمين لينو هدف ثالثا لبايرن ميونيخ (٩٠).

رئيس برشلونة يوجه رسالة حماسية إلى ياري مينا

عبر رئيس نادي برشلونة، جوسيب ماريا بارتوميو، عن رضاه بإتمام التعاقد مع المدافع ياري مينا، قادما من بالميراس البرازيلي، مشيراً إلى أنها خطوة مهمة بالنسبة إليه، كلاعب شاب يملك إمكانيات كبيرة.

وقال بارتوميو، خلال مراسم تقديم النجم الكولومبي، في تصريحاته التي نقلتها صحيفة «سبورت» الكاتالونية: «الإدارة الفنية تراقب مسيرة اللاعب وتطوره منذ مدة، كنا نتوقع أن نتعاقد معه في الصيف القادم، ولكننا عجلنا قدومه بضعة أشهر ليكون مع الفريق منذ الآن».

وتابع واصفًا لاعب البلاوغرانا الجديد: «إنها خطوة مهمة جدًا بالنسبة إليه، كلاعب شاب، يملك الموهبة، ومع قدرة بدنية كبيرة، نتمنى أن يستمر في تقديم كل ذلك معنا أيضاً، أنا متأكد من أنه سيمتع جماهير الفريق في السنوات القادمة».

وأشار رئيس برشلونة كذلك إلى أن ياري مينا «هو أول لاعب كولومبي في الفريق، وهذا يعد حافزا له ولبلاده كذلك»، مؤكدًا أنهم سيحاولون «جعل كولومبيا بألوان البلاوجرانا»، وأن تكون «إنجازات البارسا هي إنجازات لكولومبيا أيضاً»، وذلك في حضور القنصل الكولومبي.

وأنهى بارتوميو تصريحه بتوجيه الكلام إلى ياري مينا قائلاً: «نحن نرحب بك.. نحن نعلم أنك كنت تريد القدوم إلى هنا منذ سنوات، وها قد جاء الوقت، نحن سنساعدك وأنت كذلك ستساعدنا، شكرًا لك لأنك هنا».

من جهته، تحدث ياري مينا لأول مرة لوسائل الإعلام منذ إتمام الصفقة رسميا وذلك بعد أن التقط الصورة التقليدية إلى جانب شعار النادي.

وكان النادي الكاتالوني قد أعلن مؤخرا تعاقده مع قلب الدفاع الكولومبي قادمًا من بالميراس البرازيلي في صفقة تكلفت حوالى ١٢ مليون يورو، إذ من المنتظر أن يحل محل المخضرم خافيير ماسكيرانو المتجه إلى الصين.

ونقلت صحيفة «موندو ديبورتيفو» تصريحات اللاعب البالغ من العمر ٢٣ عاماً حيث قال: «أريد تعلم الكثير من نجوم برشلونة الكبار، خاصة جيرارد بيكيه وصامويل أومتيتي، وبالتأكيد ليونيل ميسي».

وأضاف: «برشلونة فريق قوي، ومتماسك جدا، ولديه أسلوب لعب ممتع ومميز، وكما نعلم جميعا هو أفضل فريق في العالم».

وعن أهدافه وأحلامه مع فريق المدرب إرنستو فالفيردي قال: « أتمنى تعلم الكثير، والتتويج مع الفريق بالعديد من الألقاب، هذا هو أهم شيء».

واختتم تصريحاته قائلا: «أشكر الرب أنه جعلني أتواجد إلى جانب هؤلاء اللاعبين الكبار».

بايرن ميونيخ يكسب الألقاب و«يخسر القلوب»

لاعبو بايرن ميونيخ وفرحة الالقاب

بايرن ميونيخ هو أنجح أندية الكرة في ألمانيا، إذ يكتسح الفرق الأخرى في الموسم الحالي، لكنه طبقاً لتصويت يقام كل أسبوع منذ بداية الموسم لا يكسب مواجهاته، فيما يخص «قلوب» المشجعين، بل إنه «خاسر القلوب»، لكن من «بطل القلوب»؟

يعد بايرن ميونيخ أنجح ناد كروي في تاريخ ألمانيا، وأحد أعرق الفرق في أوروبا والعالم. أرقامه القياسية على كافة الأصعدة لا تحصى، ومنذ خمس سنوات يحكم قبضته على الدوري الألماني، وفي طريقه الآن للفوز بالدوري للمرة السادسة على التوالي، وهو رقم قياسي جديد.

وبقدر حصده للألقاب وابتعاده عن أقرب منافسيه في جدول الدوري حالياً بـ١١ نقطة، بقدر ما تنفر منه قلوب المشجعين الألمان، طبقاً لتصويت يقوم به منذ بداية الموسم موقع صحيفة «تسايت» الألمانية في كل جولة من جولات البوندسليغا. ووصل الأمر بالموقع الشهير إلى اعتبار بايرن «خاسر القلوب» بين أندية الدوري الألماني.

خلال المباريات الـ١٧ الماضية بالبوندسليغا هذا الموسم قام الموقع المذكور بعمل تصويت بين كل فريقين يتواجهان في جولة من الجولات، بحيث يعطي من يقوم بالتصويت رمز «قلب» لفريقه المفضل. وكانت المفاجأة أن فرايبورغ هو «بطل القلوب»، فقد كسب كافة المواجهات في التصويت فيما عدا مواجهة دورتموند.

وأرجع موقع «تسايت» تفوق فرايبورغ إلى سياسة المدرب كريستيان شترايش، الذي يقوم سنوياً بدمج اللاعبين الشباب في الفريق الأول، كما أنه يتحدث بلهجة مثيرة للإعجاب.

وفي المقابل خسر بايرن التصويت على القلوب في كل مواجهاته حتى في مواجهة فولفسبورغ، الذي خسر بدوره كافة مواجهاته فيما عدا المواجهة أمام بايرن.

في المتوسط يفوز فرايبورغ بقلوب نحو ٧٠ في المائة من المصوتين في كل مباراة، بينما يحصل دورتموند على ٦٢ في المائة، ليكون بذلك في المركز الثاني. أما فولفسبورغ فيحصل على ٢٧ في المائة فقط من «القلوب»، ليحتل المركز الأخير خلف بايرن، الذي يحصل في المتوسط على «قلوب» ٣٥ في المائة من أصوات المشجعين في كل مباراة حتى الآن.

وقبل مواجهة بايرن مضيفه بايرليفركوزن في انطلاق دور الإياب بالبوندسليغا، أعطى نحو ١٣٥٠ مصوتاً «قلوبهم» لبايرليفركوزن، أما بايرن ميونيخ فلم تتخط القلوب، التي حصل عليها حاجز الـ٩٤٠ قلباً.

توران يغادر برشلونة بشروط معقدة

أنهى ناديا برشلونة الإسباني وباشاك شهير، تفاصيل صفقة انتقال لاعب الوسط أردا توران إلى صفوف الفريق التركي هذا الشهر.

وكانت المحادثات بين الجانبين قد بدأت منذ عدة أيام، حيث تواجد رئيس نادي باشاك شهير في برشلونة، لمفاوضة اللاعب، واتفق جميع الأطراف على كافة التفاصيل، في ساعة متأخرة من مساء الجمعة.

ووفقاً لصحيفة ماركا، سينضم اللاعب لباشاك شهير على سبيل الإعارة لما تبقى من الموسم الحالي، كما سيبقى مع النادي التركي لموسمين إضافيين.

كما أعلن النادي التركي عبر حسابه الرسمي على (تويتر) انضمام لاعب برشلونة، موجهاً رسالة ترحيب لأردا توران.

ولكن في نفس الوقت، أشارت الصحيفة إلى أن الصفقة بها بنود عديدة، حيث أن برشلونة سيحتفظ بحق بيع اللاعب في فترات الانتقالات المختلفة ابتداءً من الصيف المقبل، وبالإضافة إلى ذلك سوف يتلقى سلسلة من الحوافز وفقًا لأداء اللاعب، بينما سيحتفظ باشاك شهير أيضاً بخيار الشراء.

وكان توران قد انضم لبرشلونة عام ٢٠١٥ قادمًا من أتلتيكو مدريد، إلا أنه فشل في إثبات نفسه والحصول على مكان في التشكيلة الأساسية للفريق الكاتالوني، وعانى البارسا خلال الأشهر الماضية من أجل إيجاد نادٍ يقبل بالحصول على خدماته.

أوليفر كان يتمنى أن يسير بايرن على خطى الريال

اوليفر كان

سياسة بايرن ميونيخ في اختيار المدربين تعتمد حسب أوليفر كان على استقدام المدرب الناجح. وقد حدث هذا من قبل مع مدربين مشهورين، نجح منهم البعض ولم ينجح البعض الآخر. والآن يطالب قائد بايرن السابق بالاقتداء بريال مدريد.

لم يحسم بايرن ميونيخ بعد أمر من يخلف المدرب يوب هاينكس في قيادة الفريق بداية من الصيف المقبل. وكان هاينكس قد جاء كحل مؤقت للفريق البافاري بعد إقالة كارلو أنشيلوتي بشكل مفاجئ نهاية أيلول الماضي.

والآن تحدث الحارس العملاق أوليفر كان، قائد ألمانيا وبايرن السابق، مطالبا بأن يغير النادي طريقته في اختيار المدربين. وأوضح أوليفر كان أن فلسفة النادي البافاري كانت حتى الآن تقوم على التعاقد مع المدرب طبقا لمستوى نجاحه مضيفا: «أتمنى أن يقوم بايرن بنفسه بصناعة مدرب من قواعده، ثم يأخذه خطوة خطوة إلى قطاع المحترفين»، حسبما نقل موقع شبورت ١ الألماني.

وأشار أوليفر كان إلى نموذج معين في هذا الأمر وهو النجم زين الدين زيدان، المدرب الحالي لفريق ريال مدريد، الذي فاز خلال الموسمين الماضيين بدوري أبطال أوروبا وقال إن «الريال ترك زيدان ليكبر في النادي لسنوات طويلة، حتى منحوه الفرصة لكي يدرب الفريق الأول». أما غير ذلك فهي مسألة حظ إلى حد كبير، فمرة تسير الأمور بشكل حسن كما في حالة بيب غوارديولا أو لويس فان خال، ومرة لا تسير بالشكل المطلوب كما في حالة كارلو أنشيلوتي، يضيف المحلل الكروي.

توبياس فاياس من قميص المانشافت الى الدرجة الخامسة الألمانية

قبل بضع سنوات، ارتدى توبياس فايس قميص المانشافت، في ظل وجود المدرب يواكيم لوف، لكن لاعب هوفنهايم السابق تعثر في مسيرته ليلعب الآن في دوري الدرجة الخامسة بألمانيا، ولديه هدف ما، وله قصة لا تُنسى مع منتخب عربي.

فقد وَقَّع الدولي الألماني السابق توبياس فايس (٣٢ عاماً)، عقدا مع فريق «بيسينغن»، الذي يحتل المركز الرابع بالدوري الأعلى بولاية «بادن فورتمبرغ»، بجنوب غرب البلاد، الذي يعتبر دوري الدرجة الخامسة في ألمانيا.

وكان توبياس فايس، لاعب خط الوسط، قد توقف عن المنافسات الكروية منذ صيف عام ٢٠١٦، عندما أنهى مسيرته آنذاك مع فريق بوخوم، الذي يلعب في دوري الدرجة الثانية. وقال اللاعب لصحيفة «هايلبرونر شتيمه» بعد انضمامه لنادي بيسينغن: «ما زلت تواقاً لكرة القدم، وما زلت أريد الوصول إلى شيء ما وإلا لما أقدمت على تلك الخطوة». وتابع فايس «أريد الصعود إلى دوري الدرجة الرابعة»، بحسب ما نقل موق «تي أونلاين» الألماني. وكان توبياس فايس قد بدأ عالم الاحتراف بفريق شتوتغارت عام ٢٠٠٢ ثم انتقل إلى هوفنهايم عام ٢٠٠٧ وصعد مع الفريق إلى الدوري الألماني «بوندسليغا» عام ٢٠٠٨، لأول مرة في تاريخه. ثم تمت إعارته إلى فرانكفورت عام ٢٠١٤، ومن هناك انتقل إلى بوخوم بالدرجة الثانية.

وقد لفت اللاعب خلال بداياته القوية مع هوفنهايم في البوندسليغا نظر المدرب يوآخيم لوف، الذي استدعاه للمانشافت عام ٢٠٠٨، وخاض معه مباراة في عام ٢٠٠٩ أمام منتخب دولة الإمارات العربية، والتي فاز فيها المانشافت ٧-٢، لتبقى هذه المباراة بالنسبة للاعب هي المباراة الوحيدة بقميص منتخب بلاده الأول.

الالماني ماتس هوميلس يرزق بمولوده الأول ويتلقى عتابا بسبب تغريدة

انهالت التهاني على ماتس هوميلس وزوجته كاتي بعدما نشر خبر ولادة ابنهما. وبدت السعادة غامرة على الزوجين في منشوراتهما على مواقع التواصل الاجتماعي، غير أن أحد المتابعين لام ماتس على تغريدته على «تويتر».

بعد عامين ونصف تقريبا من زواجه بالإعلامية الألمانية كاتي، رُزِق ماتس هوميلس، نجم دفاع منتخب ألمانيا وبايرن ميونيخ بمولده الأول الخميس الفائت.

وبسرعة نشر هوميلس الخبر على موقع «تويتر» مع صورة لزوجته وابنه، لكي يشاركه جمهوره وأصدقاؤه فرحته. وكتب باللغة الإنكليزية: «انظروا من قرر الانضمام إلينا اليوم. مرحبا في هذا العالم الجميل». وأضاف هوميلس «نحن سعداء بشكل لا يصدق، وأنا في منتهى الفخر بزوجتي وابني الصغير، وهما الاثنان بخير».

وبسرعة انهالت التعليقات المهنئة لهوميلس وزوجته بالمولود على حسابه على تويتر، متمنية للجميع السعادة. غير أن أحد المعلقين باسم «ينس»، لاحظ أن تغريدة هوميلس جاءت بالإنكليزية وليس الألمانية فكتب: «كان بقدورك أن تكتب أيضا في البداية بالألمانية، لكن رغم ذلك أجمل الأمنيات للولادة».

أما كاتي هوميلس فأبدت سعادة غامرة بمولودها على موقع انتسغرام ونشرت لها صورة وهي تحمله، وكتبت بالألمانية «مرحبا بك في العالم يا رجلنا الصغير. نحن فخورون كثير جدا أنك أبصرت نور العالم اليوم ١١/١/١٨. بالحب والدتك». ووجهت كاتي كلامها إلى زوجها قائلة «شكرا لأجمل هدية في العالم». يذكر أن هوميلس قد تزوج كاتي في منتصف حزيران عام ٢٠١٥.

الدوري الأميركي للمحترفين في كرة السلة : فوز غولدن ستايت وهيوستن وخسارة كليفلاند

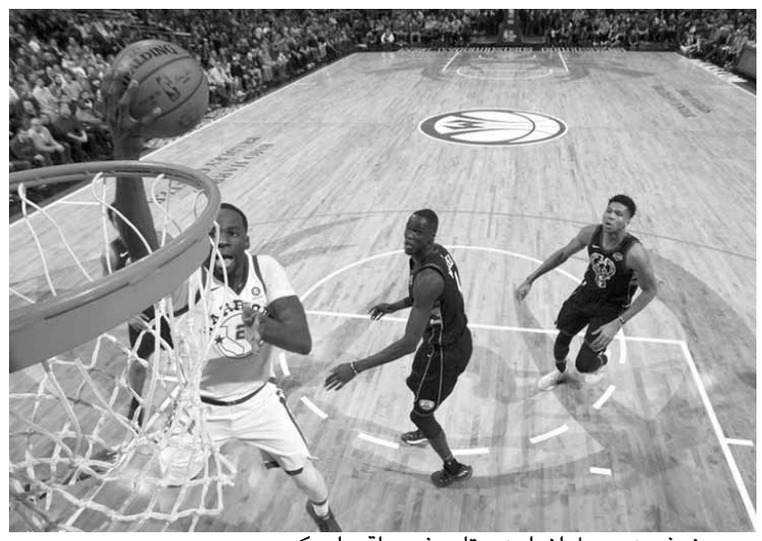
دريموند غرين يسجل لغولدن ستايت في سلة ميلووكي

كريس بول من هيوستن بمواجهة احد لاعبي فينيكس

ليبرون جيمس من كليفلاند بمراقبة احد لاعبي انديانا

أهدر كليفلاند كافالييرز، وصيف الموسم الماضي، تقدما بلغ ٢٢ نقطة وخسر أمام مضيفه انديانا بايسرز ٩٥-٩٧، ليتابع نتائجه السيئة في دوري كرة السلة الاميركي للمحترفين، فيما حقق غولدن ستايت ووريرز حامل اللقب فوزه الـ١١ تواليا خارج أرضه.

وبعد خسارتيه الكبيرتين أمام مينيسوتا (٩٩-١٢٧) الاثنين وتورونتو (٩٩-١٣٣) الخميس، استهل كليفلاند مباراته مع بايسرز بشكل قوي، متقدما ٣٤-١٢ في الربع الاول.

لكن بوصلة كليفلاند تغير اتجاهها في الشوط الثاني، بسبب دفاعه الهامد ونجاعته الضعيفة من خارج القوس (٢٠,٦ ٪).

وكالعادة، كان ليبرون جيمس الافضل لدى كليفلاند الذي غاب عنه ايزياه توماس ودواين وايد، مسجلا ٢٧ نقطة و١١ تمريرة حاسمة و٨ متابعات.

وبرغم تسجيل كيفن لوف ٢١ نقطة و١٠ متابعات والبديل جيف غرين ١٣ نقطة، الا ان كليفلاند بدا كفريق حيث «لا يشد الجميع في اتجاه واحد» بحسب مدربه تايرون لو.

وقال «الملك» جيمس، أفضل لاعب في الدوري اربع مرات «بدأنا المباراة جيدا، مع كثير من الرغبة، لكننا بدأنا الربع الاخير بدون طاقة».

ولدى انديانا، برز فيكتور اولاديبو (١٩ نقطة) ودارين كوليزون (٢٢) ولاعب الارتكاز الليتواني دومانتاس سابونيس (١٢ نقطة و١٥ متابعة)، نجل النجم السابق ارفيداس سابونيس، ليحقق فوزه الثالث في ثلاث مباريات على كليفلاند هذا الموسم، ويعزز موقعه الثامن في ترتيب المنطقة الشرقية، فيما بقي كليفلاند ثالثا (٢٦-١٦).

■ دورانت يعوض غياب كوري ■

وطوى غولدن ستايت ووريرز حامل اللقب سريعا صفحة خسارته الكبيرة على ارضه امام لوس انجليس كليبرز ١٢٥-١٠٦، بفوزه على مضيفه ميلووكي باكس ١٠٨-٩٤، بفضل ٢٦ نقطة من هدافه كيفن دورانت. وفي ظل غياب الموزع اللامع ستيفن كوري، الذي اراحه مدربه للمرة الثانية على التوالي لتعافيه من التواء بكاحله الايمن، نجح دورانت بقيادة فريقه نحو بر الامان، خصوصا في الوقت الحاسم.

وبعد سلتين حاسمتين، بينهما واحدة من خارج القوس، رفع دورانت، لاعب اوكلاهوما سيتي السابق، تقدم غولدن ستايت الى ٩٩-٩٠، وذلك بعد ربع ثالث قوي من ميلووكي تقدم فيه ٣٣-١٧.

وبلغ تقدم لاعبي المدرب ستيف كير ١٤ نقطة (٦٣-٤٩)، الا ان المضيف عاد الى اجواء المباراة، لا بل تقدم ٨٢-٨٠، بفضل نجمه اليوناني يانيس انتيتوكونمبو (٢٣ نقطة) واريك بليدسو (٢١).

لكن دورانت ودرايموند غرين (٢١) أعادا باكس الى موقعه الطبيعي، ليحقق ووريرز فوزه الحادي عشر على التوالي خارج ارضه.

وقال دورانت بعد الفوز «من دون اي شك لم تكن (المباراة) سهلة. لعبوا بقساوة. كان لعبهم قويا من الناحية البدنية طوال المباراة. كنا صبورين وخففنا من حدته قليلا».

واضاف «افتقدنا الى ستيف (كوري) الليلة. هذا فوز جيد خارج ارضنا».

ورأى دورانت ان دفاع الفريق في المباريات الست الاخيرة «لم يكن حيث نريد»: «الليلة اجبرناهم على التسديد بمعدل ٤٢٪، ولقد حركنا الكرة. هذا هو الحل اذا بالنسبة الينا، لكن من الصعب تنفيذه كل ليلة».

وانفرد غولدن ستايت في صدارة ترتيب الدوري (٣٤-٩)، بفارق فوز عن بوسطن سلتيكس متصدر ترتيب المنطقة الشرقية.

ولم يترك هيوستن روكتس، وصيف المنطقة الغربية (٣٠-١١) وثالث ترتيب الدوري وراء غولدن ستايت وبوسطن، اية فرصة لمضيفه فينيكس صنز وهزمه ١١٢-٩٥.

وبدون نجمه جيمس هاردن، تقدم روكتس بسرعة بفضل موزعه كريس بول (٢٥ نقطة) ولاعب الارتكاز كلينت كابيلا (١٧ نقطة و١٦ متابعة)، فيما كان ديفن بوكر افضل مسجل للخاسر مع ٢٧ نقطة.

وفي باقي المباريات، فاز تشارلوت هورنتس على يوتا جاز ٩٩-٨٨، وواشنطن ويزاردز على أورلاندو ماجيك ١٢٥-١١٩، وبروكلين نتس على أتلانتا هوكس ١١٠-١٠٥، ومينيسوتا تمبروولفز على نيويورك نيكس ١١٨-١٠٨، ونيو أورليانز بيليكانز على بورتلاند ترايل بلايزرز ١١٩-١١٣ ودنفر ناغتس على ممفيس غريزليز ٨٧-٧٨,

أليس من المعيب والعار إحداث البلبلة في الجيش الضامن بدمه وشهدائه الامن والسيادة
خلاف حول قانون الانتخاب وبري لا مجال لعودة القانون الى ابواب المجلس النيابي

الرئيس عون

الرئيس بري

الرئيس الحريري

قائد الجيش العماد جوزاف عون

(تتمة المانشيت)

التجاذب السياسي العنيف الحاصل في شأنها، ويخاف على معنوياتها وعلى اللعب بمصيرها ومصير ترقياتها وتشكيلاتها ومنح الاقدميات، وضرب رأس المؤسسة العسكرية من خلال احراج ووضع قائد الجيش العماد جوزف عون في اصعب وضع في ظل ازمة سياسية دستورية، هو واعضاء المجلس العسكري الذي يأمر الجيش اللبناني من صيدا الى عبرا، الى الجرود الشرقية الى بيروت الى طرابلس الى الشويفات الى الطريق الجديدة الى المنية والضنية وعكار، الى البقاع وحي الشراونة الى ملاحقة العمليات الانتحارية الارهابية الى استشهاد الضباط على الحواجز من قبل سيارات مفخخة، الى عدم قدرة الجيش على شراء اي سلاح لان الموازنة لا تسمح بذلك ولان السعودية الوفية بوعدها وصدقها اعلنت عن تقديم ٣ مليارات دولار لشراء سلاح الى الجيش اللبناني، ثم انها خانت وعدها، وهكذا يكون شرف وعهد ووعد والتزام العشائر العربية وكلمة الرجل العربي الذي يقطع رأسه ولا يتراجع عنها. هكذا فعلت السعودية، بعدم ارسال اسلحة فرنسية وبلجيكية وايطالية واوروبية الى لبنان، باستثناء اسلحة يقوم بارسالها الجيش الاميركي الى الجيش اللبناني بحجم مقبول الى حد ما، لكنه لا يلبي حاجات الجيش اللبناني المقاتل، ومع قيام الجيش الاميركي بتدريب ضباط من الجيش اللبناني في دورات ضمن الجيش الاميركي.

■ الجيش تحت أكبر احراج وبلبلة ■

ورغم كل مشاكل الجيش، وصموده وفرضه الامن على الاراضي اللبنانية واقتلاع خلايا الارهاب وخلايا المنظمات التكفيرية، وضربه اي خلل بالامن على مستوى كافة الطوائف وكافة المدن دون النظر الى الطوائف والمدن والمناطق والجغرافيا بل الى سيادة لبنان كاملة، فان الجيش اللبناني اليوم هو تحت اكبر احراج واكبر بلبلة واكبر اساءة لمعنويات قيادته ومجلسه العسكري وضباط الجيش اللبناني والرتباء والافراد والمجندين في ظل ازمة دستورية سياسية يتم تداولها في وسائل الاعلام كأنما اسرار الجيش اللبناني هي اسرار شركة المياه او شركة القطار الحديدي في لبنان الذي زال ولم يعد موجودا او ان اخبار الجيش اللبناني من خلال سريتها وارتباطها بالامن الوطني اللبناني هي اخبار سلسلة الرتب والرواتب والمدارس والضمان الاجتماعي والمستشفيات ومشاكل السير، وبدلا من ان يتم حفظ الخلاف في شأن مرسوم يتعلق بأمن الجيش ومرسوم اخر يتعلق بترقية ضباط الجيش ومرسوم اخر يتعلق بتشكيلات الجيش، ورغم انها مراسيم سرية للغاية، حتى ان الضابط لا يخبر زوجته واولاده احيانا عن مهمات عسكرية قام بها، ويعود الى منزله متعبا واحيانا مصابا بجروح ولا يخبر زوجته واولاده عما حصل معه في مهامه العسكرية، ومقابل ذلك يجري نشر اخبار الجيش كلها وكيفية منح الاقدمية وكيفية الترقية وكيفية ايجاد الحلول، وتعاطي طبقة سياسية وتعاطي الدولة والفاعليات السياسية والاحزاب مع اهم مؤسسة ضامنة للاستقرار الوطني للشعب اللبناني وسيادة لبنان وقدمت التضحيات التي زادت على ١١٢ ضابطاً شهيداً خلال ٥ سنوات، واستشهد اكثر من ٣٢٠ رتيباً وجنوداً، ومجندين، وانهى الجيش مشاكل عبرا في صيدا الى الضنية والمنية وازال حرب المحاور في طرابلس، وحفظ الامن بعد ٨ ايار في بيروت، وحرر الجرود في السلسلة الشرقية في البقاع الشمالي الشرقي اضافة الى ديناميكية مستمرة في محاربة الارهاب وخلاياه ونشر قوى الجيش كاملا على كامل الاراضي اللبنانية للمحافظة على المناسبات الهامة كفترة اعياد الميلاد ورأس السنة او الاحتفالات لدى الطوائف الاسلامية الاخرى.

وفيما الجيش ينتشر ويضبط الامن ويسهر الليل ويمضي الضباط والرتباء والجنود نصف ايامهم في المهمات العسكرية ونصف ايامهم مع عائلاتهم، فيما الشعب اللبناني يمضي ايامه مع عائلاته وفي بيوته، بينما الضباط والجنود والرتباء يقفون على حواجز الطرقات وينتشرون على التلال والهضاب وعلى الجسور وفي الاماكن الشعبية لحفظ الامن ولحفظ لبنان اضافة الى انتشار الجيش على خط الانسحاب الازرق مع القوات الدولية لتنفيذ القرار ١٧٠١ والرد على اي عدوان اسرائيلي على الاراضي اللبنانية.

■ كان من الواجب اجتماع الرؤساء وقائد الجيش للحل ■

كان من الواجب ان يجتمع رئيس الجمهورية مع رئيس مجلس النواب مع رئيس الحكومة، مع قائد الجيش والاربعة فقط وان يجري البحث في ايجاد حل على اساس ان الخبر سري ويتعلق بالامن القومي للبنان وللمؤسسة الضامنة لاستقرار لبنان وسيادته وهي الجيش اللبناني وان يتم ايجاد حل سريع يحفظ معنويات وكرامة الجيش بدل التداول باخبار الجيش في الصحف والتلفزيونات والاعلام والتصاريح السياسية من نواب ووزراء وفاعليات اضافة الى التصريحات الخلافية الكبرى بين كبار المسؤولين واحداث هذه البلبلة والتأثير على معنويات الجيش وفي مطلق الاحوال ايجاد الحل في أقصى سرعة ووضع المصلحة الوطنية العليا فوق اي مصلحة اخرى وابعاد الجيش اللبناني عن كل التجاذبات السياسية او التفسيرات الدستورية او غيرها.

■ معنويات الجيش أصيبت بضربة قوية ■

اليوم يجري البحث بحل للمراسيم في شأن الاقدمية والترقية والتشكيلات ولكن الضرر قد وقع ولكن معنويات الجيش قد اصيبت بضربة قوية ولكن البلبلة في صفوف وحدات الجيش والاحاديث عن استهداف المؤسسة واستهداف دورات من الكلية الحربية واستهداف قرارات المجلس العسكري وتوقيف الترقيات واعتبار مرسوم منح الاقدمية نافذاً، وكل التناقضات الحاصلة ادت الى الضرر الكبير، واذا كان البعض يبشر بحلول قريبة وعلى ما سمعت من ان اللواء عباس ابراهيم وهو ابن المؤسسة العسكرية وتربى فيها ومدير عام الامن العام ورجل دولة من الطراز الرفيع قد اعلن ان الاسبوع القادم قد يحمل الحل لمراسيم الاقدمية والترقية والتشكيلات فاننا نقول شكرا ولكن الضرر وقع ومن المعيب والعار الحاق هذا الاذى بالمؤسسة العظيمة الضامنة لوحدة الشعب اللبناني، ولأمن الشعب اللبناني ولسيادة الارض اللبنانية، وهي المؤسسة التي يحمل فيها على كفّه كل من فيها من قائد الجيش الى اخر مجند، دمه على كفه كل يوم وكل ليلة وكل ساعة من اجل القيام بالواجب الوطني الكبير دون تمنين ودون طلب كلمة مديح، ودون طلب اوسمة، ودون طلب اي شيء، بل يطلبون امرا واحدا، ويقولون من مستوى قائد الجيش الى آخر مجند اتركونا نقوم بواجباتنا وابعدوا خلافاتكم عن المؤسسة العسكرية الضامنة والكبيرة بعزة نفسها وشهدائها ودمها ودم جرحاها وحزن عائلات اهالي الشهداء ويتامى الضباط والرتباء والجنود الذين فقدوا اباء لهم لن يشعروا بعد استشهادهم بالحنان الذي يطلبه كل طفل من حنان والده، خاصة عندما يكون الوالد شهيد الوطن والواجب ولبنان.

■ الخلاف بشأن قانون الانتخابات وتصريح باسيل وموقف رئيس مجلس النواب ■

هنالك خلاف جديد ظهر في شأن الانتخابات النيابية، ذلك ان مجلس الوزراء بحث موضوع البطاقة الممغنطة والميغاسنتر لكن القانون الانتخابي واضح وهو ان الناخب يستطيع الانتخاب في قريته او بلدته وفق تذكرة هوية ان جواز السفر وان البطاقة الممغنطة التي ذهبت ضحية اكبر صفقة كانت ستعقد بقيمة ١٣٠ مليون يورو من دون مناقصة والمبلغ الكبير المرصود لها فقد ذهبت البطاقة الممغنطة الى غير رجعة وغير مأسوف عليها.

اما في شأن تسجيل الناخبين في مناطق تواجدهم للانتخاب بدل الانتقال الى المناطق فعارضه الوزير جبران باسيل واول امس في الاشرفية قال اننا سنعود ونطالب بتعديل قانون الانتخابات في اطار خلاف مستمر ما بين التيار الوطني الحر وزعامة حركة امل بشخص الرئيس نبيه بري.

الجواب من الرئيس نبيه بري كان قد ابلغ بشكل مباشر او غير مباشر كل الاطراف الداخلية خصوصا المطالبين بادخال تعديلات على قانون الانتخاب بأنه لن يدعو الى جلسة تشريعية باعادة البحث في هذا الامر، معلنا انه على رأس السطح لن يقبل بتعديل القانون.

واوضح الرئيس نبيه بري انه بقينا لسنوات طويلة لكي نصل الى ما وصلنا اليه بشق النفس والروح ولا مجال لعودة الخوض فيه مجددا في مجلس النواب.

ولفت الرئيس بري الى ان موضوع البطاقة الممغنطة محلول في متن قانون الانتخاب ولا حاجة لتعديل قانون الانتخاب من هذا الباب. وذكر بأنه كان اول من تقدم باقتراح اصلاحي للقانون الانتخابي، عبر اعتماد البطاقة الممغنطة لكن مع الاسف لم يتم الوصول اليه.

واشار الرئيس نبيه بري الى ان مشروع البطاقة البايومترية سقط بعد اقتراح تلزيمها من دون مناقصة بكلفة كبيرة تصل الى ١٣٠ مليون يورو ومن ثم اتجه الرأي العام الذي اعتمد الميغاسنتر اي الاقتراع بالهوية خارج اماكن القيد بمراكز محددة ومنتشرة لكن الوزير جبران باسيل كان من اشد المعارضين للتسجيل المسبق في حينه قبل ٤ اشهر، وبقي على موقفه الى ما بعد ازمة استقالة الرئيس سعد الحريري وعودته من السعودية، حيث فاجأ لجنة الانتخابات في اجتماعها قبل الاخير بقبوله بالتسجيل المسبق، لكن وزير الداخلية نهاد المشنوق قال ان هنالك شبه استحالة بأنه لم يعد لدينا الوقت الكافي وطلب العودة الى الادارات المختصة في الوزارة لاعطاء الرأي النهائي.

واكد الرئيس نبيه بري ان لا عوائق في اجراء الانتخابات على اساس القانون لانه تضمن عبارة احتياط تنص على الاقتراع بالهوية او جواز السفر.

واذا كان الرئيس نبيه بري قد قال ان ابواب المجلس النيابي لن تفتح مجددا لتعديل قانون الانتخابات ابلغ بشكل مباشر او غير مباشر كل الاطراف الداخلية خصوصا المطالبين بادخال تعديلات على قانون الانتخاب بأنه لن يدعو الى جلسة تشريعية باعادة البحث في هذا الامر، معلنا انه على رأس السطح لن يقبل بتعديل القانون.

واوضح الرئيس نبيه بري انه بقينا لسنوات طويلة لكي نصل الى ما وصلنا اليه بشق النفس والروح ولا مجال لعودة الخوض فيه مجددا في مجلس النواب.

ولفت الرئيس بري الى ان موضوع البطاقة الممغنطة محلول في متن قانون الانتخاب ولا حاجة لتعديل قانون الانتخاب من هذا الباب.

وذكر بأنه كان اول من تقدم باقتراح اصلاحي للقانون الانتخابي، عبر اعتماد البطاقة الممغنطة لكن مع الاسف لم يتم الوصول اليه.

■ استحالة تعديل قانون الانتخاب ■

قال ان التعديل يجب ان يحصل وسنعود الى المجلس النيابي لتعديله، وانه من المستحيل تعديل قانون الانتخابات في ظل موقف الرئيس نبيه بري، وهو لن يدعو الى جلسة للهيئة العامة للمجلس النيابي لتعديل قانون الانتخاب، ولا يستطيع احد الفرض على الرئيس نبيه بري دعوة المجلس النيابي لاعادة بحث قانون الانتخابات خاصة وان الانتخابات النيابية اصبحت على الابواب وان وزير الداخلية الاستاذ نهاد المشنوق يقول ان وزارة الداخلية لم تعد لديها القدرة وليس لديها متسع من الوقت لتسجيل الناخبين في اماكن سكنهم بدل الذهاب والانتخاب في مناطقهم وبلداتهم ومدنهم.

كما ان الرئيس نبيه بري يتمتع بتأييد الوزير وليد جنبلاط، وبتأييد حزب الله، وبتأييد الوزير سليمان فرنجية، وبطبيعة الحال تأييد حركة امل، اضافة الى حوالى ٢٨ نائبا في المجلس النيابي لدى الرئيس نبيه بري رفضهم اعادة بحث قانون الانتخابات، ولذلك فاننا امام مشكلة من ينتصر على الاخر، فهل ينتصر رأي الوزير جبران باسيل رئيس التيار الوطني الحر ويفرض اعادة قانون الانتخاب الى المجلس النيابي وتعديله، ام ينتصر موقف الرئيس بري رئيس مجلس النواب ويرفض اعادة بحث قانون الانتخابات من جديد في المجلس النيابي.

■ موقف بري نهائي وحازم ■

فواضح من مقدمة الاخبار في تلفزيون الـ ان. بي. ان التابع لتيار الرئيس نبيه بري ان موقف رئيس مجلس النواب نهائي وصارم وغير قابل للبحث في اعادة قانون الانتخابات الى المجلس النيابي لتعديله.

كما انه ارسل رسالة الى الوزير وليد جنبلاط واتصل بأطراف عديدة وبات الرئيس بري يتمتع بأكثرية نيابية تسمح له بعدم دعوة المجلس النيابي لاعادة بحث قانون الانتخابات، اضافة الى ان الرئيس بري من خلال موقفه الشخصي ومن دون دعم النواب يرفض كليا اعادة بحث قانون الانتخابات، ولن يرضخ الى اي جهة كانت مهما حصلت ضغوط او غيرها.

اما الوزير جبران باسيل رئيس التيار الوطني الحر فلديه منطق، وهو ان البطاقة الممغنطة كانت البديل عن الميغاسنتر وانه طالما تم الغاء البطاقة الممغنطة فان مبدأ الميغاسنتر يجب ان يطبق، لكن وزارة الداخلية تقول انه لم يعد لديها متسع من الوقت لتطبيق مبدأ الميغاسنتر او تعديل قانون الانتخابات، وطلب الوزير جبران باسيل تعديل قانون الانتخابات يستند الى منطق مقبول من الناحية المبدئية، اما عمليا فلم يعد مقبولا ولم يعد ممكنا تعديل قانون الانتخابات، خاصة وان الوزير جبران باسيل كان اول من عارض مبدأ تسجيل الناخبين في مناطق سكنهم، وابدال هذا الامر بالبطاقة الممغنطة، لذلك جاء جواب الرئيس بري انه كان اول من اقترح الاقتراح في شأن قانون الانتخابات وكان اول من رفضه الوزير جبران باسيل ولذلك قال الرئيس نبيه بري بالفم الملآن وفي شكل نهائي وحاسم ومن يعرف الرئيس بري واسلوبه في رئاسة المجلس النيابي منذ عام ١٩٩٢ وحتى ٢٠١٧ يعرف ان الرئيس نبيه بري عندما يعلن قرارا في شأن عمل المجلس النيابي لا يتراجع عنه لانه يكون قد درسه قانونيا ومؤسساتيا وبالتشاور مع الكتل النيابية ولذلك فمن المستحيل ان يعود قانون الانتخاب الى المجلس النيابي. وكلام الرئيس نبيه بري انه يقول بالفم الملآن لا بحث من جديد لقانون الانتخابات هو قرار نهائي غير قابل ان يفرضه احد على الرئيس نبيه بري.

■ حزب الله لن يقود معركة ضد الرئيس بري ■

اما حزب الله فلن يقود معركة ضد الرئيس نبيه بري رغم التنسيق والتحالف ودعم رئيس الجمهورية العماد ميشال عون والتنسيق ايضا مع التيار الوطني الحر والوزير جبران باسيل، لكن حزب الله يعمل على لملمة الاوضاع والابقاء على الحد الادنى من الوفاق في شأن التسوية السياسية، ولذلك لن يقود معركة مع الرئيس بري ضد الوزير جبرن باسيل ولن يقود معركة مع الوزير جبران باسيل ضد الرئيس بري، بل ان حزب الله يعرف ان الرئيس نبيه بري سينتصر في تنفيذ رأيه وقراره لذلك سيبقى على الحياد تاركا للرئيس بري ادارة اللعبة البرلمانية وادارة مجلس النواب والقوانين والاقتراحات والتعديلات المطروحة عليه.

شارل أيوب

رئيس التحرير العام
شارل أيوب
نائب رئيس التحرير العام
نور نعمة

– مديرة الاخبار الداخلية والمحلية والعامة نجوى مارون
– مدير الصفحة الاولى والمانشيت رضوان الذيب
– مسؤول الاخبار الدولية ميشال نصر
– مسؤول الاخبار الاقتصادية جوزف فرح
– مسؤول قسم الرياضة جلال بعينو
– مسؤول قسم الاخراج سمير فغالي
– رئيس القسم الفني وجيه علي
– المدير الاداري انطوان القسطه
– المدير المالي عماد معلوف
– المدير المسؤول اسكندر شاهين
– الموقع الالكتروني رجا المهتار – هشام زين الدين
– مسؤول العلاقات العامة مازن الرماح

بلغ عدد الزوار على موقع الديار الالكتروني (Internet) في ١٢-١-٢٠١٨
١٦٥٦٦٦ زائر.

طبع من الديار في ٧ – ١١ – ٢٠١٧ ١١١٧٨
بيع من الديار في ٧ – ١١ – ٢٠١٧ ٦١٤٦
هاتف: ٢-١-٩٢٣٨٣٠/٠٥ –٨١١٧٨٥/٠٣ – فاكس: ٩٢٣٧٧٣/٠٥
الاعلانات: ٩٢٣٧٧٠–٩٢٣٧٦٧–٩٢٣٧٦٨–٩٢٣٧٧٦/٠٥ – فاكس: ٩٢٣٧٧١/٠٥
info@addiyaronline.com